Raport o stanie Gminy Wielgie za rok 2018



GMINA WIELGIE
POWIAT LIPNOWSKI
WOJEWÓDZTWO KUJAWSKO-POMORSKIE

ZAMAWIAJĄCY	GMINA WIELGIE
WYKONAWCA OPRACOWANIA	WESTMOR CONSULTING

Spis treści

Spis treści.....	2
Słowo od Wójta	3
1. Wprowadzenie i ogólna charakterystyka Gminy Wielgie	4
1.1. Podstawa prawna sporządzenia raportu	4
1.2. Położenie administracyjne Gminy Wielgie	4
1.3. Władze i struktura organizacyjna Urzędu Gminy Wielgie	5
1.4. Jednostki organizacyjne Gminy Wielgie	8
2. Sytuacja finansowa Gminy Wielgie w 2018 r.	9
3. Realizacja zadań inwestycyjnych oraz realizacja funduszu sołeckiego	16
4. Wykonanie uchwał.....	29
5. Sytuacja demograficzna na terenie Gminy Wielgie w 2018 r.	40
6. Sytuacja społeczna i poziom bezpieczeństwa publicznego na terenie Gminy Wielgie w 2018 r.....	43
7. Oświata	48
8. Kultura, sport i rekreacja.....	52
9. Wyposażenie w infrastrukturę techniczną i zagospodarowanie przestrzenne	58
10. Ochrona środowiska naturalnego	64
11. Współpraca z organizacjami pozarządowymi	65
12. Realizacja lokalnych polityk, programów i strategii	67
13. Spis tabel, rysunków i wykresów	79

Słowo od Wójta

Szanowni Państwo,

Niniejszy raport obejmuje podsumowanie rocznej działalności, aby w sposób zwięzły i czytelny przedstawić sytuację społeczno-gospodarczą Gminy Wielgie w 2018 r.

Opracowanie jest pierwszą tego typu publikacją, której celem jest przedstawienie realizacji polityk, programów i strategii oraz uchwał Rady Gminy podjętych w minionym roku. Raport stanowi podstawę do analizy stanu samorządu w przyszłych latach oraz do zidentyfikowania zmian, które wpłyną na lepsze zaspokajanie potrzeb mieszkańców oraz zwiększenie atrakcyjności Gminy. Informacje zawarte w niniejszym dokumencie posłużą mieszkańcom Gminy do pogłębienia wiedzy na temat funkcjonowania samorządu gminnego, a także będą podstawą do prowadzenia dialogu na temat przyszłości Gminy Wielgie.

Zapraszam do lektury i debaty nad raportem.

*Tadeusz Wiewiórski
Wójt Gminy Wielgie*

1. Wprowadzenie i ogólna charakterystyka Gminy Wielgie

1.1. Podstawa prawna sporządzenia raportu

Obowiązek sporządzenia raportu o stanie samorządu wynika z zapisów ustawy z dnia 11 stycznia 2018 r. o zmianie niektórych ustaw w celu zwiększenia udziału obywateli w procesie wybierania, funkcjonowania i kontrolowania niektórych organów publicznych (Dz.U. 2018 poz. 130) oraz ustawy z dnia 8 marca 1990 r o samorządzie gminnym (Dz.U. 2018 poz. 994).

Zgodnie z art. 28aa ust. 1 ustawy z dnia 8 marca 1990 r o samorządzie gminnym Wójt co roku do dnia 31 maja przedstawia radzie gminy raport o stanie gminy.

Raport o stanie Gminy Wielgie obejmuje podsumowanie działalności Wójta Gminy Wielgie w 2018 roku, w szczególności realizację polityk, programów i strategii, uchwał Rady Gminy.

1.2. Położenie administracyjne Gminy Wielgie

Gmina Wielgie leży w powiecie lipnowskim, w województwie kujawsko-pomorskim. Składa się z 17 następujących sołectw: Bętlewo, Czarne, Czerskie Rumunki, Nowa Wieś, Oleszno, Piaseczno, Płonczyn, Rumunki Tupadelskie, Suradówek, Suszewo, Teodorowo, Tupadły, Wielgie, Witkowo, Zaduszniki, Zakrzewo, Złowody.

Rysunek 1. Położenie Gminy Wielgie na tle powiatu lipnowskiego i województwa kujawsko-pomorskiego

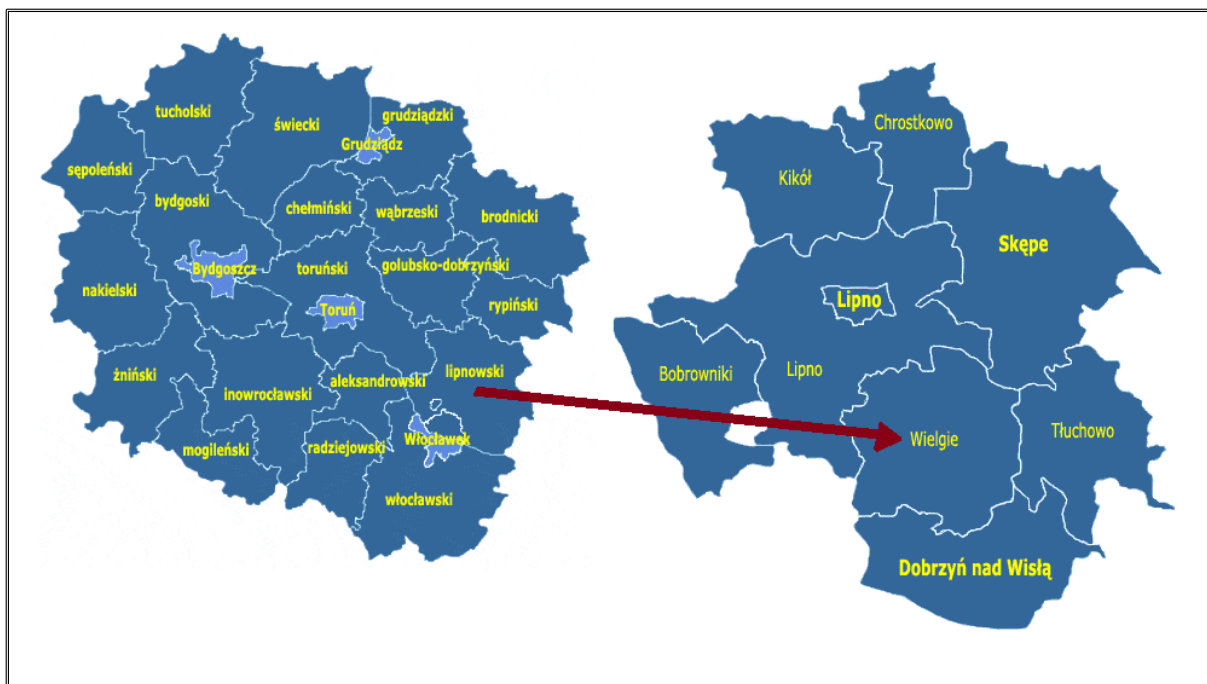

Źródło: <http://www.gminy.pl>

Siedzibą organów Gminy jest miejscowość Wielgie.

Rysunek 2. Podział na jednostki pomocnicze i granice Gminy Wielgie

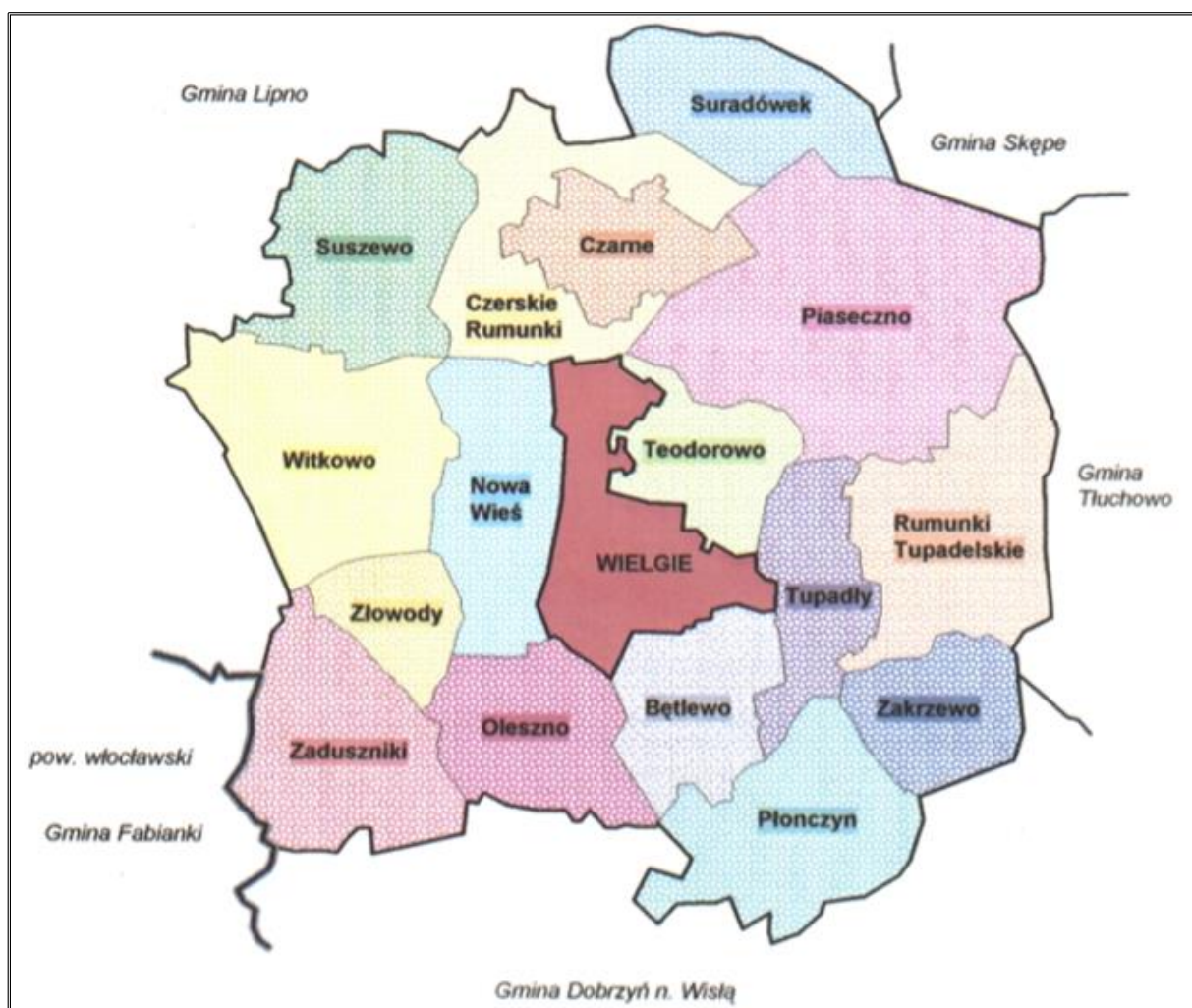

Źródło: Załącznik Nr 1 do Statutu Gminy Wielgie

1.3. Władze i struktura organizacyjna Urzędu Gminy Wielgie

Organem wykonawczym jest Wójt Gminy Wielgie – Tadeusz Wiewiórski.

Urząd Gminy w Wielgiem stanowi jednostkę budżetową Gminy. Jest aparatem pomocniczym Wójta, Rady i jej komisji. Do zakresu działania Urzędu należy zapewnienie warunków należytego wykonywania spoczywających na Gminie:

- 1) zadań własnych wynikających z ustawy o samorządzie gminnym,
- 2) zadań zleconych przez organy administracji rządowej określone w ustawie z dnia 17 maja 1990 r. – o podziale zadań i kompetencji pomiędzy organy gminy a organy administracji rządowej oraz zmianie niektórych ustaw (Dz. U. Nr 34, poz. 198 ze zm.),
- 3) zadań wynikających z innych ustaw szczególnych,
- 4) zadań wykonywanych na podstawie porozumienia z organami administracji rządowej (zadań powierzonych),

5) zadań określonych statutem gminy, uchwałami rady i zarządzeniami wójta.

Urząd zapewnia pomoc organom Gminy w wykonywaniu ich zadań i kompetencji.

Zgodnie z Regulaminem organizacyjnym Urzędu Gminy w Wielgim stanowiącym załącznik do Zarządzenia Nr 12/17 Wójta Gminy Wielgie z dnia 28 lutego 2017 roku w sprawie Regulaminu Organizacyjnego Urzędu Gminy w Wielgim misją Urzędu jest *zaspokajanie zbiorowych potrzeb społeczności lokalnej oraz załatwianie spraw indywidualnych osób w sposób profesjonalny, rzetelny, skuteczny i uprzejmy w trybie i terminach określonych przepisami prawa, przy gospodarnym wykorzystaniu środków, którymi dysponuje.*

Zgodnie z obowiązującym Zarządzeniem Nr 15/2019 Wójta Gminy Wielgie z dnia 12 lutego 2019 r. zmieniającym zarządzenie w sprawie Regulaminu Organizacyjnego Urzędu Gminy w Wielgim w skład Urzędu wchodzi:

1. Referat Finansowy (w tym skarbnik gminy – 10 i 1/6 etatu);
2. Referat Organizacyjny (w tym sekretarz – 6 etatów);
3. Referat Rozwoju Gminy (w tym kierownik referatu – 8 i 1/2 etatu);
4. Z-pca Wójta – 1 etat;
5. Stanowiska obsługi:
 - sprzątaczką – 1 etat,
 - konserwator – 1 etat.

Siedzibą Urzędu Gminy jest miejscowość Wielgie ul. Starowiejska 8.

Na rysunku poniżej przedstawiono aktualny schemat organizacyjny Urzędu Gminy w Wielgim.

1.4 Jednostki organizacyjne Gminy Wielgie

Na terenie Gminy funkcjonują następujące jednostki organizacyjne Gminy Wielgie:

1. Gminny Ośrodek Pomocy Społecznej w Wielgiem
2. Placówki oświatowe:
 - Zespół Placówek Oświatowych w Wielgiem – największa placówka oświatowa w Gminie, w skład której wchodzi:
 - Publiczne Przedszkole
 - Publiczna Szkoła Podstawowa im. Wł. Broniewskiego
 - Publiczne Gimnazjum im. H. Sienkiewicza
 - Szkoła Podstawowa im. Mikołaja Kopernika w Zadusznikach
 - Szkoła Podstawowa im. Jana Pawła II w Czarnem
3. Ośrodek Kultury i Biblioteka Gminy Wielgie

2. Sytuacja finansowa Gminy Wielgie w 2018 r.

Odzwierciedleniem sytuacji ekonomicznej każdej jednostki samorządu terytorialnego jest jej budżet. Informacje o sytuacji finansowej pozwalają na racjonalne gospodarowanie publicznymi zasobami pieniężnymi w celu właściwego wypełniania zadań wobec mieszkańców.

Budżet Gminy Wielgie na rok 2018 został przyjęty do realizacji Uchwałą Rady Gminy Nr XL/251/2017 z dnia 28 grudnia 2017 r.

Budżet Gminy w 2018 r. realizowało 5 jednostek budżetowych, tj.:

- 1) Urząd Gminy w tym przekazanie dotacji dla Samorządowej Instytucji Kultury – Ośrodka Kultury i Biblioteki Gminy Wielgie,
- 2) Zespół Placówek Oświatowych w Wielgiem,
- 3) Szkoła Podstawowa w Zadusznikach,
- 4) Szkoła Podstawowa w Czarnem,
- 5) Gminny Ośrodek Pomocy Społecznej w Wielgiem.

Poniżej dokonano analizy Budżetu Gminy w 2018 r.

Dochody budżetowe

Tabela 1. Plan i wykonanie dochodów budżetowych Gminy Wielgie w 2018 r.

Wyszczególnienie	Plan [zł]	Wykonanie [zł]	Stopień wykonania
dochody budżetowe, w tym:	35 789 851,45	35 728 624,98	99,82%
dochody bieżące	35 137 590,83	35 077 731,67	99,82%
dochody majątkowe	652 260,62	650 893,31	99,79%

Źródło: Sprawozdanie roczne z wykonania budżetu Gminy Wielgie za 2018 r.

Dochody budżetowe Gminy w 2018 r. wyniosły 35 728 624,98 zł i zostały wykonane na poziomie 99,82% planu.

Tabela 2. Realizacja dochodów Gminy Wielgie w 2018 r.

Lp.	Wyszczególnienie	Plan [zł]	Wykonanie [zł]	%
1.	Podatki: rolny, od nieruchomości, leśny, od środków transportu (§ 0310, 0320, 0330, 0340)	3 810 481	3 960 506,64	103,94
2.	Udziały w podatku dochodowym od os. fizycznych (§ 0010)	2 038 476	2 253 102	110,53
3.	Udziały w podatku dochodowym od os. prawnych (§ 0020)	15 000	16 944,65	112,96
4.	Wpływy ze sprzedaży składników majątkowych (§0770, 0870)	72 831	73 539,05	100,97
5.	Czynsze z najmu i dzierżawy składników majątkowych (§ 0750, 0470, 0760, 0830)	657 389	600 440,97	91,33
6.	Podatek od czynności cywilno – prawnych (§ 0500)	99 000	110 193,00	111,31
7.	Podatek od spadków i darowizn (§ 0360)	4 230	4 324,00	102,22
8.	Kapitalizacja od środków zgromadzonych na rachunku i lokatach (rozdz. 75814 § 0920)	23 000	23 643,89	102,80
9.	Wpływy z opłat za wydawanie zezwoleń na sprzedaż napojów alkoholowych (§ 0480)	91 100	98 957,64	108,63
10.	Oplata skarbową, administracyjną i targową (§0410, §0430, §0490)	939 146	927 478,70	98,75
11.	Grzywny i inne kary pieniężne (§0580, 0570)	100	0	0
12.	Pozostałe wpływy, karta podatkowa, odsetki, różne dochody, usługi opiekuńcze (§ 0350, 0550, 0560, 0610, 0640, 0660, 0670, 0690, 0910, 0920, 0940, 0960, 0970)	276 990	203 532,54	75,72
13.	Zwrot utraconych dochodów z tytułu zwolnień z podatku od nieruchomości (pod stawami §2680)	722	708,00	98,06
14.	Subwencje § 2920 w tym: - subwencja oświatowa - subwencja wyrównawcza uzależniona od dochodów podatkowych i gęstości zaludnienia - subwencja równoważąca uzupełnienie dochodów po zmianie finansowania zadań	12 021 824 7 599 812 3 990 915 431 097	12 021 824,00 7 599 812,00 3 990 915,00 431 097,00	100
15.	Dotacje celowe na realizację zadań zleconych (§ 2010, 2060)	12 440 023,48	12 281 645,11	98,73

RAPORT O STANIE GMINY WIELGIE ZA ROK 2018

Lp.	Wyszczególnienie	Plan [zł]	Wykonanie [zł]	%
16.	Dotacja celowa na dofinansowanie zadań własnych (§ 2030) w tym rozdział: 75814, 80101, 80103, 80104, 80106, 85213, 85214, 85216, 85219, 85230, 85415, 85504	2 448 903,54	2 318 527,19	94,68
17.	Dotacja celowa na realizację zadań bieżących z zakresu edukacyjnej opieki wychowawczej (§2040)	525	525,00	100
18.	Dotacja na „Demontaż, transport i unieszkodliwienie wyrobów zawierających azbest z terenów gminy Wielgie” 90002§2460	23 878	23 877,98	100
19.	75011 § 2360, 85502 § 2360 (zaliczka alimentacyjna)	30 005	22 584,11	75,26
20.	Grant na projekt pn. „E-aktywni mieszkańcy województwa Kujawsko – pomorskiego i Łódzkiego – Podniesienie kompetencji cyfrowych mieszkańców gminy Wielgie” 72095§2059, 72095§2057	149 500	142 025,00	95,00
21.	Środki z Urzędu Marszałkowskiego na realizację projektu „Infostrada Kujaw i Pomorza 2.0” 72095§6257	15 959,56	15 959,56	100
22.	Środki Funduszu Pomocy Pokrzywdzonym oraz Pomocy Postpenitencjarnej – Fundusz Sprawiedliwości 75412§2440	66 150,81	65 744,75	99,38
23.	Dofinansowanie z Kujawsko Pomorskiego Urzędu Wojewódzkiego wynagrodzenia dla asystenta rodziny 85504§2690	1 474	1 474,00	100
24.	Środki z Urzędu Marszałkowskiego PROW na sieć wodociągową Orłowo 01010§6257	37 478	37 403,05	99,80
25.	Środki z Urzędu Marszałkowskiego na zadanie pn. „Modernizacja drogi dojazdowej Czarne – Józefowo – Budki Suradowskie” 60016§6630	76 800	76 800,00	100
26.	Dotacja z Urzędu Wojewódzkiego – Fundusz Sołecki wykonany w 2017 roku 75814§6330	10 449,06	10 449,06	100
27.	Dochody wpłaty mieszkańców 90001§6290	110 570	110 569,36	100
28.	Dotacja z WFOŚiGW na ekopiece 90005§6280	20 000	18 000	90,00
29.	Dotacja z Ministerstwa Sportu i Turystyki na budowę boiska 92601§6330	289 555	289 555	100
30.	Dotacja z Urzędu Marszałkowskiego na „Budowę otwartej strefy aktywności społecznej w Bętlewie” 92605§6630	8 979	8 979,00	100
31.	Środki na „Zmianę sposobu użytkowania pomieszczeń mieszkalnych zlokalizowanych w szkole podstawowej na cele biblioteki” 92116§6257	9 312	9 311,73	100
	RAZEM	35 789 851,45	35 728 624,98	99,82

Źródło: Sprawozdanie roczne z wykonania budżetu Gminy Wielgie za 2018 r.

Najwyższy udział w dochodach budżetowych stanowiły dotacje celowe na zadania zlecone i własne (wg wykonania stanowiły 41,85% ogółu dochodów budżetowych), następnie subwencje, a najniższy dochody własne, w tym środki na inwestycje.

Tabela 3. Dochody Gminy Wielgie w 2018 r. wg źródeł

Wyszczególnienie	Plan [zł]	% w st. do ogółu planu	Wykonanie [zł]	% w st. do ogółu wykonania
dochody własne (w tym środki na inwestycje)	8 525 714,37	23,82	8 755 242,64	24,50
subwencje	12 021 824,00	33,59	12 021 824,00	33,65
dotacje celowe na zadania zlecone i własne	15 242 313,08	42,59	14 951 558,34	41,85
	Ogółem plan dochodów 35 789 851,45		Ogółem wpływy dochodów 35 728 624,98	

Źródło: Sprawozdanie roczne z wykonania budżetu Gminy Wielgie za 2018 r.

Wykres 1. Struktura dochodów Gminy Wielgie w 2018 r. wg źródeł – wykonanie

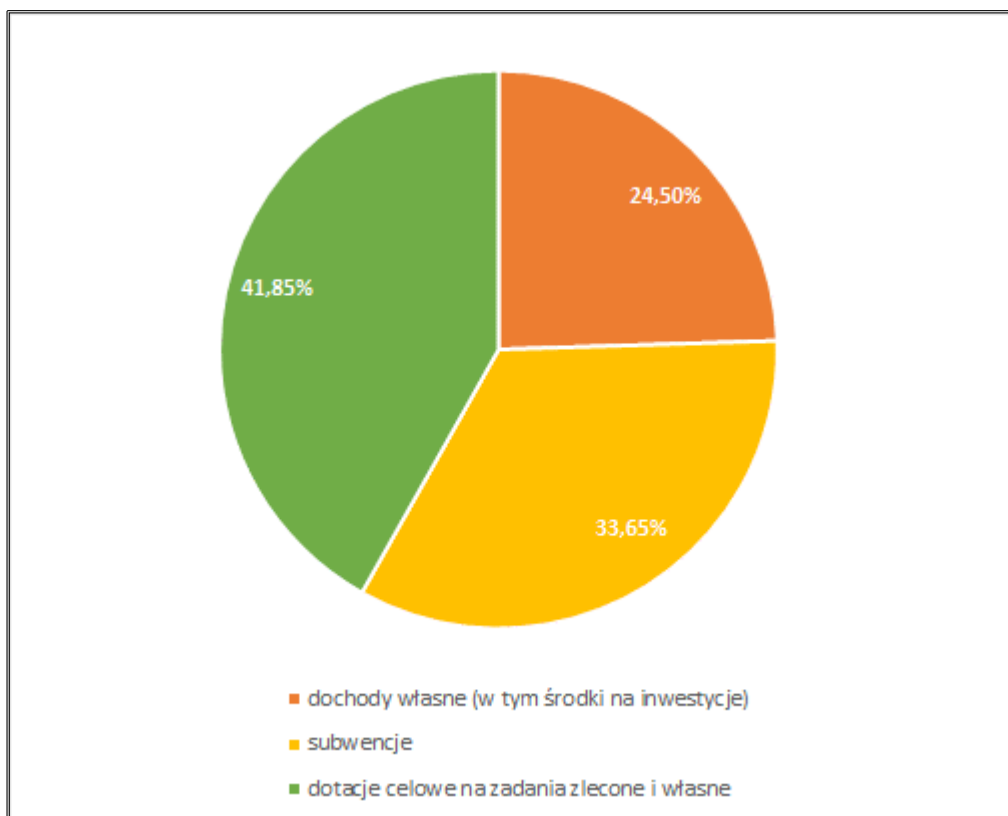

Źródło: Opracowanie własne na podstawie Sprawozdania rocznego z wykonania budżetu Gminy Wielgie za 2018r.

Wydatki budżetowe

Tabela 4. Plan i wykonanie wydatków budżetowych Gminy Wielgie w 2018 r.

Wyszczególnienie	Plan [zł]	Wykonanie [zł]	Stopień wykonania
wydatki budżetowe, w tym:	39 972 207,45 zł	37 822 773,93 zł	94,62%
wydatki majątkowe	4 217 231,00 zł	3 771 149,55 zł	89,42%

Źródło: Sprawozdanie roczne z wykonania budżetu Gminy Wielgie za 2018 r.

Plan wydatków budżetowych w 2018 r. wyniósł 39 972 207,45 zł, przy czym został zrealizowany w kwocie 37 822 773,93 zł tj. w 94,62%.

W tabeli poniżej zaprezentowano wydatki realizowane przez poszczególne jednostki budżetowe Gminy Wielgie.

Tabela 5. Realizacja wydatków Gminy Wielgie w 2018 r.

Lp.	Jednostka budżetowa	Plan [zł]	Wykonanie [zł]	%
1.	Urząd Gminy w tym: dotacja dla samorządowej instytucji kultury – Ośrodka Kultury i Biblioteki Gminy Wielgie	12 525 526,01	10 954 824,84	87,46
2.	Zespół Placówek Oświatowych w Wielgiem	8 145 418,98	8 019 001,51	98,45
3.	Szkoła Podstawowa w Zadusznikach	1 629 215,53	1 620 802,93	99,48
4.	Szkoła Podstawowa w Czarnem	1 697 202,81	1 688 123,05	99,47
5.	GOPS w Wielgiem	15 974 844,12	15 540 021,60	97,27
	RAZEM	39 972 207,45	37 822 773,93	94,62

Źródło: Sprawozdanie roczne z wykonania budżetu Gminy Wielgie za 2018 r.

Wykres 2. Wydatki Gminy Wielgie w 2018 r. wg jednostek budżetowych - wykonanie

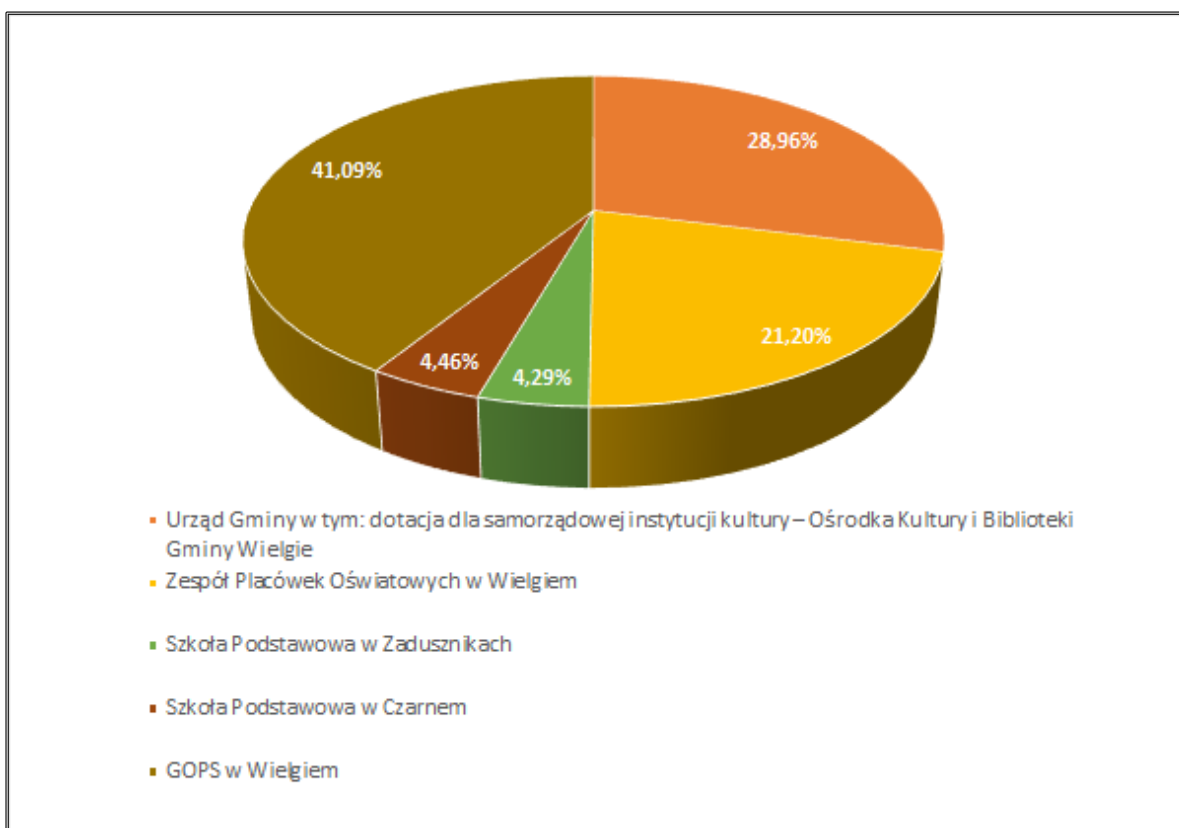

Źródło: Opracowanie własne na podstawie Sprawozdania rocznego z wykonania budżetu Gminy Wielgie za 2018r.

W porównaniu z 2017 r. wykonanie wydatków za rok 2018 jest wyższe o łączną kwotę 2 154 623,61 zł.

Tabela 6. Porównanie realizacji wydatków Gminy Wielgie w latach 2017-2018 wg jednostek budżetowych

Jednostka budżetowa	Ogółem rok 2017	Ogółem rok 2018
Urząd Gminy	9 625 235,31	10 954 824,84
ZPO Wielgie	7 806 171,76	8 019 001,51
SP Zaduszniki	1 403 802,40	1 620 802,93
SP Czarne	1 476 108,22	1 688 123,05
GOPS	15 356 832,63	15 540 021,60
Razem	35 668 150,32	37 822 773,93

Źródło: Sprawozdanie roczne z wykonania budżetu Gminy Wielgie za 2018 r.

Wykonanie zadań inwestycyjnych w 2018 r. w porównaniu do 2017 r. było wyższe o 411 217,39 zł (w 2017 r. wydatki inwestycyjne wyniosły 3 359 932,16 i były realizowane przez Urząd Gminy oraz SP Czarne, w 2018 r. natomiast wyniosły 3 771 149,55 zł i w całości zostały wykonane przez Urząd Gminy).

Wynik budżetowy

Tabela 7. Planowany i wykonany deficyt budżetowy Gminy Wielgie w 2018 r.

Wyszczególnienie	Plan	Wykonanie
deficyt	4 182 356,00 zł	2 094 148,95 zł

Źródło: Sprawozdanie roczne z wykonania budżetu Gminy Wielgie za 2018 r.

Rok budżetowy zakończył się deficytem w wysokości 2 094 148,95 zł, przy czym jest to deficyt niższy od planowanego.

3. Realizacja zadań inwestycyjnych oraz realizacja funduszu sołeckiego

Wszystkie zadania inwestycyjne planowane do realizacji i zrealizowane w 2018 r. przedstawiono w zestawieniu tabelarycznym, gdzie wskazano wysokość planowaną wydatków na 2018 r. oraz zakres finansowego i rzeczowego wykonania poszczególnych zadań.

W kolejnej tabeli przedstawiono zadania zrealizowane w 2018 r. w ramach funduszu sołeckiego., w tym wskazano ile środków wydatkowano i ile pozostało.

W roku 2018 fundusz sołecki został wykonany w 89,62%. Z zaplanowanej kwoty 456 989,71 zł wydano 409 547,13 zł. Pozostało w budżecie 47 442,58 zł.

Środki wydatkowano głównie na bieżące utrzymanie dróg (rozdział 60016 i 60095), tj. poprawę ich jakości, odśnieżanie, profilowanie oraz naprawę przepustów i wiat przystankowych - 317 111,98 zł.

Ponadto sołectwa przeznaczały pieniądze na następujące zadania:

- Gospodarka gruntami i nieruchomościami (rozdział 70005) - 899,00 zł
- Ochotnicze straże pożarne (rozdział 75412) - 18 027,34 zł,
- Dopuszczenie szkół podstawowych (rozdział 80101) - 7 000,00 zł,
- Utrzymanie zieleni w miastach i gminach (rozdział 90004) - 1 114,80 zł,
- Oświetlenie ulic, placów i dróg (rozdział 90015) - 31 446,29 zł,
- Domy i ośrodki kultury, świetlice i kluby (rozdział 92109) - 8 371,35 zł,
- Centra kultury i sztuki - (rozdział 92113) - 13 605,34 zł,
- Kultura i ochrona dziedzictwa narodowego, pozostała działalność (rozdział 92195) - 4 771,48 zł,
- Zadania w zakresie kultury fizycznej (rozdział 92605) - 8 314, 35 zł.

RAPORT O STANIE GMINY WIELGIE ZA ROK 2018

Tabela 8. Realizacja zadań inwestycyjnych w 2018 r.

Lp.	Dział		§	Nazwa zadania inwestycyjnego	Plan 2018	Wykonanie 2018	
						finansowe	rzeczowe
1	2	3	4	5	6	7	8
1	010	01010	6050	Budowa sieci wodociągowej w m. Piaseczno (kierunek Majewski)	1 000,00	0,00	Realizacja w roku 2019
2	010	01010	6050	Budowa sieci wodociągowej w m. Piaseczno (kierunek Rakoca - Grabowska)	1 000,00	0,00	Realizacja w roku 2019
	10	1010		RAZEM	2 000,00	0,00	
3	600	60016	6050	Budowa chodnika przy drodze gminnej w m. Tupadły	1 353,00	1 353,00	Inwestycja zakończona
4	600	60016	6050	Budowa chodnika w ciągu ul. Ogrodowej w m. Wielgie	10 000,00	5 535,00	Realizacja w roku 2019
5	600	60016	6050	Budowa drogi gminnej 170832 Zakrzewo Płonczyn	1 000,00	0,00	Realizacja w roku 2019
6	600	60016	6050	Budowa drogi gminnej w miejscowości Nowa Wieś	7 000,00	2 214,00	Realizacja w roku 2019
7	600	60016	6050	Modernizacja drogi gminnej Czarne-Józefowo-Budki Suradowskie	400 000,00	383 770,21	Inwestycja zakończona
8	600	60016	6050	Przebudowa części drogi nr 170807 C Witkowo Czarne oraz części drogi nr 170834C Gołąbki Nowa Wieś	30 000,00	6 150,00	Realizacja w roku 2019
9	600	60016	6050	Przebudowa drogi gminnej nr 170801C Bętlewo - Zakrzewo Kamienne Brody (przez wieś Bętlewo)	1 096 000,00	1 088 597,75	Inwestycja zakończona

RAPORT O STANIE GMINY WIELGIE ZA ROK 2018

Lp.	Dział		§	Nazwa zadania inwestycyjnego	Plan 2018	Wykonanie 2018	
						finansowe	rzeczowe
10	600	60016	6050	Przebudowa drogi w miejscowości Tupadły	50 000,00	43 056,75	Dokończenie inwestycji w roku 2019
11	600	60016	6050	Zakup gruntów pod drogi gminne	48 000,00	37 900,00	Inwestycja zakończona
	600			RAZEM	1 643 353,00	1 568 576,71	
12	700	70005	6060	Zakup gruntu przy ul. Szkolnej	6 000,00	4 389,20	Inwestycja zakończona
	600			RAZEM	6 000,00	4 389,20	
13	720	72095	6067	Infostrada Kujaw i Pomorza 2.0	15 959,56	15 959,56	Wydatki zgodne z zakresem
14	720	72095	6069	Infostrada Kujaw i Pomorza 2.0	2 816,44	2 816,39	Wydatki zgodne z zakresem
	720			RAZEM	18 776,00	18 775,95	
15	750	75022	6060	Zakup i wdrożenie elektronicznego systemu głosowania oraz transmisji i utrwalania posiedzeń Rady Gminy za pomocą urządzeń rejestrujących obraz i dźwięk zgodnie z dyspozycją ustawy o samorządzie gminnym	60 000,00	45 257,37	Inwestycja zakończona
16	750	75023	6050	Utwardzenie terenu przy budynku Urzędu Gminy	62 000,00	61 955,76	Inwestycja zakończona

RAPORT O STANIE GMINY WIELGIE ZA ROK 2018

Lp.	Dział		§	Nazwa zadania inwestycyjnego	Plan 2018	Wykonanie 2018	
						finansowe	rzeczowe
17	750	75023	6060	Kontynuacja komputeryzacji w Urzędzie Gminy	20000,00	17722,18	Inwestycja zakończona
	750			RAZEM	142 000,00	124 935,31	
18	754	75412	6060	Zakup toru przeszkód dla OSP Wielgie	20 000,00	150 71,19	Inwestycja zakończona
	754			RAZEM	20 000,00	15 071,19	
19	801	80101	6050	Opracowanie audytu energetycznego i dokumentacji technicznej oraz wykonanie przebudowy instalacji grzewczych, montaż systemów fotowoltaicznych i pompy ciepła, wymiana oświetlenia na energooszczędne w kompleksie budynków ZPO Wielgie	43 000,00	40 590,00	Wydatki dotyczyły opracowania dokumentacji projektowej oraz sporządzenia wniosku o dofinansowanie
20	801	80104	6050	Przebudowa z rozbudową budynku przedszkola przy Zespole Placówek Oświatowych w Wielgim	46 000,00	45463,00	Wydatki dotyczyły opracowania dokumentacji projektowej oraz przygotowania wniosku o dofinansowanie
	801			RAZEM	89 000,00	86 053,00	
21	900	90001	6050	Budowa kanalizacji deszczowej w ciągu ul. Ogrodowej w miejscowości Wielgie	15 000,00	9 225,00	Wydatek dotyczył opracowania dokumentacji projektowej
22	900	90001	6050	Budowa kanalizacji sanitarnej w miejscowości Piaseczno	16 000,00	2 000,00	Wydatek dotyczył opracowania dokumentacji projektowej
23	900	90001	6050 6057 6059	Budowa przydomowych oczyszczalni ścieków na terenie gminy Wielgie	1 381 000,00	1 105 616,10	Inwestycja zakończona

RAPORT O STANIE GMINY WIELGIE ZA ROK 2018

Lp.	Dział		§	Nazwa zadania inwestycyjnego	Plan 2018	Wykonanie 2018	
						finansowe	rzeczowe
24	900	90001	6050	Budowa sieci kanalizacji sanitarnej w miejscowości Nowa Wieś (kierunek Pietrzak)	5 000,00	3 238,00	Wydatek dotyczył opracowania dokumentacji projektowej
25	900	90004	6050	Aktualizacja inwentaryzacji drzewostanu oraz sporządzenie planu nasadzeń w założeniu dworsko - parkowym w Wielgim	15 000,00	7 043,70	Wydatek dotyczył opracowania dokumentacji projektowej
26	900	90004	6050	Budowa ścieżki edukacyjnej w parku w m. Wielgie	10 000,00	3 046,53	Wydatek dotyczył opracowania dokumentacji projektowej
27	900	90005	6230	Dotacja celowa na wymianę źródeł ciepła w budynkach i lokalach mieszkalnych na terenie gminy Wielgie	40 000,00	36 000,00	Inwestycja zakończona
28	900	90015	6050	Zakup i montaż oświetlenia ulicznego przy ulicy Poprzecznej i targowisku w m. Wielgie	50 000,00	47 133,00	Inwestycja zakończona
29	900	90015	6050	Zakup i montaż oświetlenia ulicznego przy ul. Bętlewskiej w m. Wielgie	4 523,00	4 522,00	Wydatek dotyczył opracowania dokumentacji projektowej
	900			RAZEM	1 536 523,00	1 217 824,33	
30	921	62113	6050	Budowa altany w m. Suradówek	10 579,00	10 446,35	Inwestycja zakończona
31	921	92113	6050	Budowa Centrum Kulturalno Oświatowo Rekreacyjnego w Nowej Wsi	10 000,00	2 214,00	Wydatek dotyczył wykonania prac geodezyjnych
	921			RAZEM	20 579,00	12 660,35	
32	926	92601	6050	Budowa boiska sportowego wraz z infrastrukturą towarzyszącą w miejscowości Teodorowo	685 000,00	682 920,11	Inwestycja zakończona
33	926	92601	6060	Zakup kosiarki samojezdnej na boisko	17 000,00	16 249,00	Inwestycja zakończona
34	926	92605	6050	Budowa ogrodu integracyjnego i otwartej strefy aktywności społecznej (OSA - siłownia napowietrzna) w miejscowości Wielgie	6 000,00	896,40	Wydatek dotyczył opracowania mapy do celów projektowych oraz dokumentacji projektowej

RAPORT O STANIE GMINY WIELGIE ZA ROK 2018

Lp.	Dział		§	Nazwa zadania inwestycyjnego	Plan 2018	Wykonanie 2018	
						finansowe	rzeczowe
35	926	92605	6050	Budowa otwartej strefy aktywności społecznej przy świetlicy w miejscowości Bętlewo obręb ewidencyjny Bętlewo - na terenie działki nr 373 w miejscowości Bętlewo, obręb ewidencyjny Bętlewo, gm. Wielgie	25 000,00	17 998,90	Inwestycja zakończona
36	926	92601	6050	Budowa placu zabaw i otwartej strefy aktywności w Czarnem	6 000,00	4 799,10	Wydatek dotyczył opracowania mapy do celów projektowych oraz dokumentacji projektowej
	926			RAZEM	739 000,00	722 863,51	
Ogółem					4 217 231,00	3 771 149,55	

Źródło: Załącznik nr 6 do sprawozdania rocznego z wykonania budżetu gminy Wielgie za 2018 rok

RAPORT O STANIE GMINY WIELGIE ZA ROK 2018

Tabela 9. Realizacja zadań inwestycyjnych w 2018 r.

Lp.	Nazwa sołectwa	Kwota ogółem	Nazwa zadania (przedsięwzięcia)	Dział	Rozdział	§	Plan na 2018 r.	POZOSTAŁO	WYKONANO
1	Bętlewo	24 997,49 zł	odśnieżanie	600	60016	4300	2 500,00 zł	1 757,50 zł	742,50 zł
			zakup materiałów na bieżące utrzymanie dróg w sołectwie Bętlewo	600	60016	4210	11 997,49 zł	0,00 zł	11 997,49 zł
			równiarka	600	60016	4270	1 000,00 zł	0,00 zł	1 000,00 zł
			doposażenie świetlicy wiejskiej w Bętlewie (kuchnia mikrofalowa, garnki, talerze)	921	92109	4210	1 000,00 zł	8,37 zł	991,63 zł
			zakup grilla ogrodowego do świetlicy wiejskiej w Bętlewie	921	92109	4210	700,00 zł	265,00 zł	435,00 zł
			zakup listew ochronnych na ścianę w świetlicy wiejskiej w Bętlewie	921	92109	4210	1 000,00 zł	51,04 zł	948,96 zł
			zakup materiałów na wieniec dożynkowy	921	92195	4210	200,00 zł	0,00 zł	200,00 zł
			organizacja sołeckich zawodów sportowych	926	92605	4210	600,00 zł	260,79 zł	339,21 zł
			zakup oznakowania dróg gminnych w sołectwie Bętlewo	600	60016	4300	1 500,00 zł	0,00 zł	1 500,00 zł
			Zakup zestawu do koszykówki oraz piłkochwyty	926	92605	4210	0,00 zł	0,00 zł	0,00 zł
			zakup garażu blaszanego przy świetlicy wiejskiej w Bętlewie	921	92109	4210	0,00 zł	0,00 zł	0,00 zł
			Podłoże pod siłownię	926	92605	4210	4 500,00 zł	2 419,84 zł	2 080,16 zł
2	Czarne	26 592,07 zł	odśnieżanie	600	60016	4300	3 500,00 zł	2 352,50 zł	1 147,50 zł
			zakup materiału do naprawy dróg	600	60016	4210	15 092,07 zł	0,00 zł	15 092,07 zł
			równiarka	600	60016	4270	900,00 zł	20,55 zł	879,45 zł
			dofinansowanie budowy placu zabaw przy Szkole Podstawowej w Czarnem (wspólne przedsięwzięcie sołectw - Czarne, Czarskie Rumunki, Piaseczno)	926	92605	6050	0,00 zł	0,00 zł	0,00 zł
			doposażenie świetlicy (kuchnia gazowa, rolety, naczynia)	921	92113	4210	2 000,00 zł	1,01 zł	1 998,99 zł
			doposażenie OSP Czarne (węże ssawne, smok, obuwie specjalistyczne damskie, pasy dla młodzieżówki, ubrania specjalistyczne, węże, wodery, maszt oświetleniowy, przewody do agregatu, nożyce, ubranie ochronne do owadów, mundury wyjściowe, motopompa) - wspólne przedsięwzięcie sołectw Czarne, Czarskie Rumunki, Piaseczno	754	75412	4210	4 530,00 zł	55,03 zł	4 474,97 zł

RAPORT O STANIE GMINY WIELGIE ZA ROK 2018

Lp.	Nazwa sołectwa	Kwota ogółem	Nazwa zadania (przedsięwzięcia)	Dział	Rozdział	§	Plan na 2018 r.	POZOSTAŁO	WYKONANO
			zakup materiałów na wieniec dożynkowy	921	92195	4210	100,00 zł	0,17 zł	99,83 zł
			zakup tablic z numerami porządkowymi budynków	600	60016	4300	470,00 zł	470,00 zł	0,00 zł
3	Czerskie Rumunki	24 012,60 zł	odśnieżanie	600	60016	4300	4 000,00 zł	1 570,00 zł	2 430,00 zł
			zakup materiału do naprawy dróg	600	60016	4210	17 012,60 zł	0,00 zł	17 012,60 zł
			równiarka	600	60016	4270	1 000,00 zł	0,00 zł	1 000,00 zł
			doposażenie OSP Czarne (węże ssawne, smok, obuwie specjalistyczne damskie, pasy dla młodzieżówki, ubrania specjalistyczne, węże, wodery, maszt oświetleniowy, przewody do agregatu, nożyce, ubranie ochronne do owadów, mundury wyjściowe, motopompa) - wspólne przedsięwzięcie sołectw Czarne, Czerskie Rumunki, Piaseczno	754	75412	4210	2 000,00 zł	0,00 zł	2 000,00 zł
			dofinansowanie budowy placu zabaw przy Szkole Podstawowej w Czarnem (wspólne przedsięwzięcie sołectw - Czarne, Czerskie Rumunki, Piaseczno)	926	92605	6050	0,00 zł	0,00 zł	0,00 zł
4	Nowa Wieś	40 708,85 zł	odśnieżanie	600	60016	4300	3 000,00 zł	2 223,75 zł	776,25 zł
			zakup materiału na poprawę dróg	600	60016	4210	21 708,85 zł	0,00 zł	21 708,85 zł
			równiarka	600	60016	4270	3 000,00 zł	158,70 zł	2 841,30 zł
			zakup materiałów do przygotowania wieńca dożynkowego	921	92195	4210	1 000,00 zł	308,03 zł	691,97 zł
			międzypokoleniowe rozgrywki sportowe	926	92605	4210	700,00 zł	0,01 zł	699,99 zł
						4220	800,00 zł	0,03 zł	799,97 zł
						4300	1 500,00 zł	0,00 zł	1 500,00 zł
			dokumentacja projektowa na budowę drogi w obrębie ewidencyjnym Nowa Wieś	600	60016	6050	7 000,00 zł	4 786,00 zł	2 214,00 zł
			zakup tablic informacyjnych	600	60016	4300	1 300,00 zł	20,00 zł	1 280,00 zł
						4210	700,00 zł	174,97 zł	525,03 zł
5	Oleszno	26 685,87 zł	odśnieżanie	600	60016	4300	2 000,00 zł	1 325,00 zł	675,00 zł
			materiały do naprawy dróg	600	60016	4210	16 000,00 zł	0,00 zł	16 000,00 zł
			równiarka - remont dróg	600	60016	4270	1 300,00 zł	0,00 zł	1 300,00 zł

RAPORT O STANIE GMINY WIELGIE ZA ROK 2018

Lp.	Nazwa sołectwa	Kwota ogółem	Nazwa zadania (przedsięwzięcia)	Dział	Rozdział	§	Plan na 2018 r.	POZOSTAŁO	WYKONANO
			zakup materiałów do wieńca dożynkowego	921	92195	4210	279,18 zł	0,00 zł	279,18 zł
			doposażenie kuchni świetlicy wiejskiej (firany, sztucce, gofrowania, garnki, obrusy)	921	92109	4210	1 876,00 zł	5,04 zł	1 870,96 zł
			doposażenie OSP Oleszno (sygnały dźwiękowe i świetlne, sprzęt podręczny) - wspólne przedsięwzięcie sołectw Oleszno i Złowody	754	75412	4210	3 000,00 zł	0,00 zł	3 000,00 zł
			zakup tablic informacyjnych z numerami porządkowymi budynków	600	60016	4300	1 780,69 zł	8,69 zł	1 772,00 zł
						4210	450,00 zł	29,98 zł	420,02 zł
6	Piaseczno	21 011,02 zł	odśnieżanie dróg	600	60016	4300	4 000,00 zł	2 785,00 zł	1 215,00 zł
			materiał na utwardzanie dróg	600	60016	4210	12 811,02 zł	0,00 zł	12 811,02 zł
			równiarka	600	60016	4270	3 200,00 zł	1 200,00 zł	2 000,00 zł
			doposażenie OSP Czarne (węże ssawne, smok, obuwie specjalistyczne damskie, pasy dla młodzieżówki, ubrania specjalistyczne, węże, wodery, maszt oświetleniowy, przewody do agregatu, nożyce, ubranie ochronne do owadów,) - wspólne przedsięwzięcie sołectw Czarne, Czerskie Rumunki, Piaseczno	754	75412	4210	1 000,00 zł	0,00 zł	1 000,00 zł
			Dofinansowanie budowy placu zabaw przy SP Czarne - wspólne przedsięwzięcie sołectw Czarne, Czerskie Rumunki, Piaseczno	926	92605	6050	0,00 zł	0,00 zł	0,00 zł
7	Płonczyn	27 342,47 zł	odśnieżanie dróg w sołectwie	600	60016	4300	3 000,00 zł	2 257,50 zł	742,50 zł
			zakup materiałów do naprawy dróg	600	60016	4210	15 342,47 zł	0,00 zł	15 342,47 zł
			praca równiarki na drogach gminnych	600	60016	4270	2 000,00 zł	511,70 zł	1 488,30 zł
			doposażenie CKOR - naczynia	921	92113	4210	0,00 zł	0,00 zł	0,00 zł
			zakup materiałów do wykonania wieńca dożynkowego	921	92195	4210	0,00 zł	0,00 zł	0,00 zł
			organizacja wielopokoleniowych rozgrywek sportowych - zakup nagród i napoi	926	92605	4210	320,05 zł	0,00 zł	320,05 zł
				926	92605	4220	0,00 zł	0,00 zł	0,00 zł
			doposażenie OSP (zakup węży i plandeki)	754	75412	4210	1 022,87 zł	0,00 zł	1 022,87 zł
			zakup namiotu	921	92113	4210	1 160,00 zł	0,00 zł	1 160,00 zł
przemieszczenie drogi i oczyszczenie rowów	600	60016	4300	4 497,08 zł	1 194,68 zł	3 302,40 zł			

RAPORT O STANIE GMINY WIELGIE ZA ROK 2018

Lp.	Nazwa sołectwa	Kwota ogółem	Nazwa zadania (przedsięwzięcia)	Dział	Rozdział	§	Plan na 2018 r.	POZOSTAŁO	WYKONANO
8	Rumunki Tupadelskie	13 131,89 zł	odśnieżanie	600	60016	4300	2 131,89 zł	1 659,39 zł	472,50 zł
			naprawa drogi metodą przy zastosowaniu spoiw hydraulicznych tzw. "stabilizacja na miejscu"	600	60016	4270	0,00 zł	0,00 zł	0,00 zł
			Zakup materiałów do poprawy jakości drogi	600	60016	4210	11 000,00 zł	0,00 zł	11 000,00 zł
9	Suradówek	28 327,36 zł	odśnieżanie	600	60016	4300	1 215,00 zł	0,00 zł	1 215,00 zł
			zakup materiału na utwardzenie dróg	600	60016	4210	12 827,36 zł	0,00 zł	12 827,36 zł
			równiarka	600	60016	4270	2 706,00 zł	0,00 zł	2 706,00 zł
			budowa altany	921	92113	6050	10 579,00 zł	132,65 zł	10 446,35 zł
			dofinansowanie budowy placu zabaw przy Szkole Podstawowej w Czarnem (wspólne przedsięwzięcie sołectw - Czarne, Czarskie Rumunki, Piaseczno)	926	92605	6050	1 000,00 zł	1 000,00 zł	0,00 zł
			odśnieżanie dróg w sołectwie	600	60016	4300	2 500,00 zł	1 150,00 zł	1 350,00 zł
			zakup materiałów do uzupełnienia braków w drogach	600	60016	4210	17 905,26 zł	0,00 zł	17 905,26 zł
10	Suszewo	27 905,26 zł	równiarka z wałem	600	60016	4270	1 500,00 zł	0,00 zł	1 500,00 zł
			wiosenne i zimowe rozgrywki sportowe (zakup nagród)	926	92605	4210	500,00 zł	500,00 zł	0,00 zł
						4220	1 200,00 zł	1 200,00 zł	0,00 zł
			zakup tablic informacyjnych	600	60016	4300	300,00 zł	300,00 zł	0,00 zł
			zakup lamp ulicznych	900	90015	4300	4 000,00 zł	75,71 zł	3 924,29 zł
			11	Teodorowo	20 495,13 zł	odśnieżanie dróg	600	60016	4300
materiał na drogi	600	60016				4210	17 000,00 zł	0,00 zł	17 000,00 zł
profilowanie dróg	600	60016				4270	1 000,00 zł	0,00 zł	1 000,00 zł
koszty związane z przygotowaniem wieńca dożynkowego - zakup materiałów	921	92195				4210	500,00 zł	0,00 zł	500,00 zł
12	Tupadły	18 666,04 zł	odśnieżanie	600	60016	4300	1 647,00 zł	1 377,00 zł	270,00 zł
			zakup materiału na remont dróg	600	60016	4210	10 000,00 zł	0,00 zł	10 000,00 zł
			równiarka	600	60016	4270	1 000,00 zł	120,55 zł	879,45 zł
			doposażenie świetlicy (zakup zmywarki i wymiana naczyń)	921	92109	4210	1 666,04 zł	41,04 zł	1 625,00 zł

RAPORT O STANIE GMINY WIELGIE ZA ROK 2018

Lp.	Nazwa sołectwa	Kwota ogółem	Nazwa zadania (przedsięwzięcia)	Dział	Rozdział	§	Plan na 2018 r.	POZOSTAŁO	WYKONANO
			budowa chodnika przy drodze gminnej	600	60016	6050	1 353,00 zł	0,00 zł	1 353,00 zł
			doposażenie OSP - pasy strażackie, chełmy, plandeki, rękawice)	754	75412	4210	3 000,00 zł	970,50 zł	2 029,50 zł
13	Wielgie	46 899,60 zł	odśnieżanie dróg	600	60016	4300	1 500,00 zł	1 297,50 zł	202,50 zł
			zakup materiałów na remont dróg	600	60016	4210	9 999,60 zł	0,00 zł	9 999,60 zł
			równiarka	600	60016	4270	0,00 zł	0,00 zł	0,00 zł
			remont mostu na ulicy Leniec	600	60016	4300	553,50 zł	0,00 zł	553,50 zł
						4210	0,00 zł	0,00 zł	0,00 zł
			transport i załadunek materiałów na bieżący remont dróg	600	60016	4300	424,35 zł	0,00 zł	424,35 zł
			zakup nagród i napojów na organizację sołeckich rozgrywek sportowych	926	92605	4210	900,00 zł	0,00 zł	900,00 zł
						4220	100,00 zł	0,37 zł	99,63 zł
			zakup usługi na organizację sołeckich rozgrywek sportowych	926	92605	4300	0,00 zł	0,00 zł	0,00 zł
			usługa transportowa - dostawa żwiru	600	60016	4300	500,00 zł	8,00 zł	492,00 zł
			zakup nagród na zawody parokonne	926	92605	4210	0,00 zł	0,00 zł	0,00 zł
			zakup materiałów do przygotowania wieńca dożynkowego	921	92195	4210	700,00 zł	0,00 zł	700,00 zł
			zakup nagród na konkurs "Najładniejszy przydomowy ogródek sołectwa Wielgie"	921	92195	4210	1 000,00 zł	0,00 zł	1 000,00 zł
			budowa siłowni plenerowej	926	92605	6050	0,00 zł	0,00 zł	0,00 zł
			zakup sprzętu przeciwpożarowego dla OSP Wielgie (przyczepka do sprzętu gaśniczego)	754	75412	4210	0,00 zł	0,00 zł	0,00 zł
			zakup i montaż oświetlenia ulicznego na ulicy Poprzecznej i targowisku w Wielgim	900	90015	6050	23 000,00 zł	0,00 zł	23 000,00 zł
			zakup koszy ulicznych na odpady	600	60095	4210	2 700,00 zł	47,98 zł	2 652,02 zł
projekt oświetlenia ulicznego ulicy Bętlewskiej	900	90015	6050	4 522,15 zł	0,15 zł	4 522,00 zł			
remont ulicy zachodniej - usługa transportowa	600	60016	4300	1 000,00 zł	227,20 zł	772,80 zł			
14	Witkowo	30 015,74 zł	odśnieżanie	600	60016	4300	2 395,16 zł	1 585,16 zł	810,00 zł

RAPORT O STANIE GMINY WIELGIE ZA ROK 2018

Lp.	Nazwa sołectwa	Kwota ogółem	Nazwa zadania (przedsięwzięcia)	Dział	Rozdział	§	Plan na 2018 r.	POZOSTAŁO	WYKONANO
			zakup materiału na naprawę dróg	600	60016	4210	20 915,74 zł	0,00 zł	20 915,74 zł
			równiarka	600	60016	4270	2 029,50 zł	135,30 zł	1 894,20 zł
			zakup materiałów do przygotowania wieńca dożynkowego	921	92195	4210	500,00 zł	0,00 zł	500,00 zł
			sołectkie rozgrywki sportowe - zakup nagród	926	92605	4210	1 075,34 zł	0,00 zł	1 075,34 zł
						4220	500,00 zł	0,00 zł	500,00 zł
			doposażenie OSP Witkowo (agregat prądowłórczy, przenośny maszt oświetleniowy, przedłużacz zwijany, węże, latarki, narzędzia pomocnicze ręczne, ubrania specjalne, rękawice, plandeki)	754	75412	4210	1 500,00 zł	0,00 zł	1 500,00 zł
			doposażenie świetlicy - zakup farb	921	92109	4210	500,00 zł	0,20 zł	499,80 zł
zakup tablic informacyjnych	600	60016	4300	600,00 zł	600,00 zł	0,00 zł			
15	Zaduszniki	39 161,17 zł	odśnieżanie dróg	600	60016	4300	4 000,00 zł	2 785,00 zł	1 215,00 zł
			zakup materiału na naprawę dróg	600	60016	4210	22 800,00 zł	0,00 zł	22 800,00 zł
			równiarka	600	60016	4270	2 000,00 zł	511,70 zł	1 488,30 zł
			zakup materiałów do wykonania wieńca dożynkowego	921	92195	4210	100,50 zł	0,00 zł	100,50 zł
			doposażenie kuchni pomieszczenia po bibliotece (naczynia, AGD)	700	70005	4210	899,50 zł	0,50 zł	899,00 zł
			zakup tablic informacyjnych z numerami porządkowymi budynków	600	60016	4300	1 600,00 zł	463,00 zł	1 137,00 zł
						4210	400,00 zł	84,99 zł	315,01 zł
			zakup roślin na skwer	600	60016	4210	361,17 zł	0,17 zł	361,00 zł
Zakup sprzętu nagłaśniającego do szkoły podstawowej w Zadusznikach	801	80101	4210	7 000,00 zł	0,00 zł	7 000,00 zł			
16	Zakrzewo	21 995,91 zł	odśnieżanie	600	60016	4300	2 000,00 zł	1 257,50 zł	742,50 zł
			zakup materiału na drogi	600	60016	4210	16 995,91 zł	0,00 zł	16 995,91 zł
			remont dróg - równiarka	600	60016	4270	1 000,00 zł	0,00 zł	1 000,00 zł
			zakup wyposażenia OSP Zakrzewo (pompa szlamowa)	754	75412	4210	2 000,00 zł	0,00 zł	2 000,00 zł
17	Złowody	19 041,24 zł	odśnieżanie	600	60016	4300	3 000,00 zł	2 595,00 zł	405,00 zł
			zakup materiału na poprawę dróg	600	60016	4210	11 841,24 zł	0,00 zł	11 841,24 zł

RAPORT O STANIE GMINY WIELGIE ZA ROK 2018

Lp.	Nazwa sołectwa	Kwota ogółem	Nazwa zadania (przedsięwzięcia)	Dział	Rozdział	§	Plan na 2018 r.	POZOSTAŁO	WYKONANO
			równiarka	600	60016	4270	500,00 zł	0,00 zł	500,00 zł
			zakup materiałów do przygotowania wieńca dożynkowego	921	92195	4210	700,00 zł	0,00 zł	700,00 zł
			doposażenie świetlicy (AGD, naczynia)	921	92109	4210	2 000,00 zł	0,00 zł	2 000,00 zł
			doposażenie OSP Oleszno (sygnały dźwiękowe i świetlne, sprzęt podręczny) - wspólne przedsięwzięcie sołectw Oleszno i Złowody	754	75412	4210	1 000,00 zł	0,00 zł	1 000,00 zł
							456 989,71	47 442,58 zł	409 547,13 zł

Źródło: Sprawozdanie wykonania funduszu na dzień 31.12.2018 r.

4. Wykonanie uchwał

Zgodnie z art. 30 ust. 1 ustawy z dnia 8 marca 1990 roku o samorządzie gminnym Wójt Gminy jest organem wykonawczym Gminy, do którego zadań należy m.in. wykonywanie Uchwał Rady Gminy. Realizując obowiązki nałożone przepisami ustawy przy pomocy Urzędu Gminy Wielgie Wójt Gminy Wielgie realizował uchwały podjęte przez Radę Gminy w 2018 r. w sposób w nich określony.

Zgodnie z art. 7 ust. 1 pkt 1 ustawy o dostępie do informacji publicznej, wszystkie uchwały opublikowane zostały w Biuletynie Informacji Publicznej, zaś uchwały stanowiące akty prawa miejscowego w Dzienniku Urzędowym Województwa Kujawsko-Pomorskiego.

Uchwały, jakie w 2018 r. przyjęła Rada Gminy Wielgie zostały przedstawione zbiorczo w tabeli poniżej.

Tabela 10. Uchwały przyjęte przez Radę Gminy w 2018 r.

Nr uchwały	Data przyjęcia	w sprawie	Sposób wykonania
XLII/252/2018	25 stycznia 2018 r.	o zmianie uchwały w sprawie uchwalenia budżetu Gminy Wielgie na 2018 rok	Uchwała wchodzi w życie z dniem podjęcia i podlega publikacji w Dzienniku Urzędowym Województwa Kujawsko-Pomorskiego
XLII/253/2018	25 stycznia 2018 r.	zmieniająca Uchwałę Nr XL/250/2017 Rady Gminy Wielgie z dnia 28.12.2017r. w sprawie uchwalenia Wieloletniej Prognozy Finansowej Gminy Wielgie na lata 2018–2027	Uchwała wchodzi w życie z dniem podjęcia
XLII/254/2018	22 lutego 2018 r.	w sprawie określenia zasad udzielenia dotacji celowej na finansowanie wymiany źródeł ciepła w budynkach i lokalach mieszkalnych na terenie gminy Wielgie	Uchwała wchodzi w życie po upływie 14 dni od dnia ogłoszenia w Dzienniku Urzędowym Województwa Kujawsko-Pomorskiego
XLII/255/2018	22 lutego 2018 r.	uchwalenia "Programu opieki nad zwierzętami bezdomnymi oraz zapobiegania bezdomności zwierząt na terenie gminy Wielgie na 2018 rok"	Uchwała wchodzi w życie po upływie 14 dni od dnia ogłoszenia w Dzienniku Urzędowym Województwa Kujawsko-Pomorskiego
XLII/256/2018	22 lutego 2018 r.	wyrażenia zgody na sprzedaż w trybie bezprzetargowym lokali mieszkalnych na rzecz najemców oraz warunków i wysokości udzielanych bonifikat przy sprzedaży tych lokali.	Uchwała wchodzi w życie z dniem podjęcia
XLII/257/2018	22 lutego 2018 r.	sprzedaży nieruchomości gruntowej, niezabudowanej stanowiącej własność Gminy Wielgie, położonej w miejscowości Zaduszniki	Uchwała wchodzi w życie z dniem podjęcia
XLII/258/2018	22 lutego 2018 r.	o zmianie uchwały w sprawie uchwalenia budżetu Gminy Wielgie na 2018 rok	Uchwała wchodzi w życie z dniem podjęcia i podlega publikacji w Dzienniku Urzędowym Województwa Kujawsko-Pomorskiego
XLII/259/2018	22 lutego 2018 r.	wyrażenia zgody na zamianę nieruchomości w miejscowości Wielgie	Uchwała wchodzi w życie z dniem podjęcia
XLII/260/2018	22 lutego 2018 r.	w sprawie aktualności studium uwarunkowań i kierunków zagospodarowania przestrzennego	Uchwała wchodzi w życie z dniem podjęcia.

RAPORT O STANIE GMINY WIELGIE ZA ROK 2018

Nr uchwały	Data przyjęcia	w sprawie	Sposób wykonania
		gminy Wielgie oraz miejscowych planów zagospodarowania przestrzennego gminy Wielgie	
XLIII/261/2018	29 marca 2018 r.	o zmianie uchwały w sprawie uchwalenia budżetu Gminy Wielgie na 2018 rok	Uchwała wchodzi w życie z dniem podjęcia i podlega publikacji w Dzienniku Urzędowym Województwa Kujawsko-Pomorskiego
XLIII/262/2018	29 marca 2018 r.	zmieniająca Uchwałę Nr XL/250/2017 Rady Gminy Wielgie z dnia 28.12.2017 r. w sprawie uchwalenia Wieloletniej Prognozy Finansowej Gminy Wielgie na lata 2018–2027	Uchwała wchodzi w życie z dniem podjęcia
XLIII/263/18	29 marca 2018 r.	ustalenia trybu udzielania i rozliczania dotacji dla placówek wychowania przedszkolnego, szkół dla których Gmina Wielgie jest organem rejestrującym	Uchwała wchodzi w życie w terminie 14 dni od dnia ogłoszenia w Dzienniku Urzędowym Województwa Kujawsko-Pomorskiego
XLIII/264/18	29 marca 2018 r.	okręgów wyborczych	Uchwała wchodzi w życie z dniem podjęcia
XLIII/265/2018	29 marca 2018 r.	o zmianie uchwały w sprawie przyjęcia Gminnego Programu Profilaktyki i Rozwiązywania Problemów Alkoholowych oraz Przeciwdziałania Narkomanii na rok 2018	Uchwała wchodzi w życie z dniem podjęcia
XLIII/266/2018	29 marca 2018 r.	zmiany miejscowego planu zagospodarowania przestrzennego obejmującego tereny A, B, C w miejscowości Wielgie, gmina Wielgie, powiat lipnowski – część B i C	Uchwała wchodzi w życie po upływie 14 dni od daty ogłoszenia w Dzienniku Urzędowym Województwa Kujawsko - Pomorskiego
XLIII/267/2018	29 marca 2018 r.	zmiany miejscowego planu zagospodarowania przestrzennego obejmującego tereny w miejscowościach Teodorowo, Czerskie Rumunki - Piaseczno, Rumunki Tupadelskie gmina Wielgie, powiat lipnowski - część C	Uchwała wchodzi w życie po upływie 14 dni od daty ogłoszenia w Dzienniku Urzędowym Województwa Kujawsko - Pomorskiego

RAPORT O STANIE GMINY WIELGIE ZA ROK 2018

Nr uchwały	Data przyjęcia	w sprawie	Sposób wykonania
XLIV/268/2018	26 kwietnia 2018 r.	o zmianie uchwały w sprawie uchwalenia budżetu Gminy Wielgie na 2018 rok	Uchwała wchodzi w życie z dniem podjęcia i podlega publikacji w Dzienniku Urzędowym Województwa Kujawsko-Pomorskiego
XLIV/269/2018	26 kwietnia 2018 r.	Obwody głosowania	Uchwała wchodzi w życie z dniem podjęcia
XLIV/270/2018	26 kwietnia 2018 r.	zasad udzielania i rozmiaru zniżek tygodniowego, obowiązkowego wymiaru godzin zajęć nauczycielom, którym powierzono stanowisko kierownicze oraz ustalenia pensum innym nauczycielom zatrudnionym w placówkach oświatowych Gminy Wielgie niewymienionych w art. 42 ust. 3 ustawy z dnia 26 stycznia 1982 r. Karta Nauczyciela	Uchwała wchodzi w życie po upływie 14 dni od dnia jej ogłoszenia w Dzienniku Urzędowym Województwa Kujawsko-Pomorskiego
XLV/271/2018	25 maja 2018 r.	sprzedaży nieruchomości gruntowej, niezbudowanej stanowiącej własność Gminy Wielgie, położonej w miejscowości Wielgie	Uchwała wchodzi w życie z dniem podjęcia
XLV/272/2018	25 maja 2018 r.	o zmianie uchwały w sprawie uchwalenia budżetu Gminy Wielgie na 2018 rok	Uchwała wchodzi w życie z dniem podjęcia i podlega publikacji w Dzienniku Urzędowym Województwa Kujawsko-Pomorskiego
XLV/273/2018	25 maja 2018 r.	zatwierdzenia sprawozdania finansowego wraz ze sprawozdaniem z wykonania budżetu Gminy Wielgie za 2017 rok	Uchwała wchodzi w życie z dniem podjęcia i podlega ogłoszeniu na tablicy ogłoszeń w Urzędzie Gminy.
XLV/274/2018	25 maja 2018 r.	absolutorium dla Wójta Gminy Wielgie za 2017 rok	Uchwała wchodzi w życie z dniem podjęcia i podlega ogłoszeniu na tablicy ogłoszeń w Urzędzie Gminy
XLV/275/2018	25 maja 2018 r.	wprowadzenia odstępstwa od zakazu spożywania napojów alkoholowych w miejscach publicznych	Uchwała wchodzi w życie po upływie 14 dni od ogłoszenia w dzienniku Urzędowym Województwa Kujawsko-Pomorskiego
XLV/276/2018	25 maja 2018 r.	dopuszczenia zapłaty podatków i opłat stanowiących dochody budżetu Gminy Wielgie za pomocą innego instrumentu płatniczego	Uchwała wchodzi w życie po upływie 14 dni od daty ogłoszenia w Dzienniku Urzędowym Województwa Kujawsko - Pomorskiego

RAPORT O STANIE GMINY WIELGIE ZA ROK 2018

Nr uchwały	Data przyjęcia	w sprawie	Sposób wykonania
XLVI/277/2018	11 czerwca 2018 r.	o zmianie uchwały w sprawie uchwalenia budżetu Gminy Wielgie na 2018 rok	Uchwała wchodzi w życie z dniem podjęcia i podlega publikacji w Dzienniku Urzędowym Województwa Kujawsko-Pomorskiego
XLVI/278/2018	11 czerwca 2018 r.	zmieniająca Uchwałę Nr XL/250/2017 Rady Gminy Wielgie z dnia 28.12.2017r. w sprawie uchwalenia Wieloletniej Prognozy Finansowej Gminy Wielgie na lata 2018–2030	Uchwała wchodzi w życie z dniem podjęcia.
XLVII/283/2018	18 czerwca 2018 r.	wyrażenia zgody na nieodpłatne nabycie z Zasobu Krajowego Ośrodka Wsparcia Rolnictwa nieruchomości oznaczonej numerem działki 34/6, położonej w obrębie Orłowo Gmina Wielgie	Uchwała wchodzi w życie z dniem podjęcia
XLVII/279/2018	28 czerwca 2018 r.	przyjęcia projektu „Regulaminy dostarczania wody i odprowadzania ścieków na terenie Gminy Wielgie”	Uchwała wchodzi w życie z dniem podjęcia
XLVII/280/2018	28 czerwca 2018 r.	ustalenia wynagrodzenia dla Wójta Gminy Wielgie	Uchwała wchodzi w życie z dniem podjęcia i mocą obowiązującą od dnia 01 lipca 2018 roku
XLVII/281/2018	28 czerwca 2018 r.	zasad usytuowania na terenie Gminy Wielgie miejsc sprzedaży i podawania napojów alkoholowych	Uchwała wchodzi w życie po upływie 14 dni od daty ogłoszenia w Dzienniku Urzędowym Województwa Kujawsko Pomorskiego
XLVII/282/2018	28 czerwca 2018 r.	ustalenia maksymalnej liczby zezwoleń na sprzedaż napojów alkoholowych na terenie Gminy Wielgie	Uchwała wchodzi w życie po upływie 14 dni od ogłoszenia w Dzienniku Urzędowym Województwa Kujawsko Pomorskiego
XLVII/284/2018	28 czerwca 2018 r.	określenia zasad i trybu przeprowadzania konsultacji społecznych na terenie gminy Wielgie	Uchwała wchodzi w życie po upływie 14 dni od dnia ogłoszenia w Dzienniku Urzędowym Województwa Kujawsko – Pomorskiego
XLVII/285/2018	28 czerwca 2018 r.	wyrażenia zgody na zawarcie umowy dzierżawy w trybie bezprzetargowym	Uchwała wchodzi w życie z dniem podjęcia

RAPORT O STANIE GMINY WIELGIE ZA ROK 2018

Nr uchwały	Data przyjęcia	w sprawie	Sposób wykonania
XLVII/286/2018	28 czerwca 2018 r.	o zmianie uchwały w sprawie uchwalenia budżetu Gminy Wielgie na 2018 rok	Uchwała wchodzi w życie z dniem podjęcia i podlega publikacji w Dzienniku Urzędowym Województwa Kujawsko-Pomorskiego
XLVII/287/2018	28 czerwca 2018 r.	zmieniająca Uchwałę Uchwały Nr XL/250/2017 Rady Gminy Wielgie z dnia 28.12.2017r. w sprawie uchwalenia Wieloletniej Prognozy Finansowej Gminy Wielgie na lata 2018–2030	Uchwała wchodzi w życie z dniem podjęcia
XLVII/288/2018	28 czerwca 2018 r.	określenia trybu i szczegółowych kryteriów oceny wniosków o realizację zadania publicznego w ramach inicjatywy lokalnej	Uchwała wchodzi w życie po upływie 14 dni od dnia ogłoszenia w Dzienniku Urzędowym Województwa Kujawsko-Pomorskiego
XLVII/289/2018	28 czerwca 2018 r.	bezpiecznego korzystania z obszarów wodnych w gminie Wielgie przez osoby przebywające na tych obszarach	Uchwała wchodzi w życie po czternastu dniach od ogłoszenia w Dzienniku Urzędowym Województwa Kujawsko – Pomorskiego
XLVIII/293/2018	29 sierpnia 2018 r.	nabycia części nieruchomości gruntowych stanowiących własność prywatną, położonych w obrębie ewidencyjnym Czerskie Rumunki z przeznaczeniem na poszerzenie pasa drogowego drogi gminnej	Uchwała wchodzi w życie z dniem podjęcia
XLVIII/294/2018	29 sierpnia 2018 r.	określenia wysokości opłat za korzystanie z wychowania przedszkolnego przez uczniów objętych wychowaniem przedszkolnym do końca roku szkolnego w roku kalendarzowym, w którym kończą 6 lat w prowadzonych przez Gminę Wielgie przedszkolach publicznych, oddziałach przedszkolnych w szkołach podstawowych, publicznych innych formach wychowania przedszkolnego w czasie przekraczającym wymiar zajęć bezpłatnego nauczania, wychowania i opieki	Uchwała podlega ogłoszeniu w Dzienniku Urzędowym Województwa Kujawsko-Pomorskiego i wchodzi w życie w ciągu 14 dni od dnia ogłoszenia

RAPORT O STANIE GMINY WIELGIE ZA ROK 2018

Nr uchwały	Data przyjęcia	w sprawie	Sposób wykonania
XLVIII/295/2018	29 sierpnia 2018 r.	Regulaminu korzystania z fontanny gminnej	Uchwała wchodzi w życie po upływie 14 dni od dnia opublikowania w Dzienniku Urzędowym Województwa Kujawsko Pomorskiego
XLVIII/296/2018	29 sierpnia 2018 r.	utworzenia odrębnego obwodu głosowania	Uchwała wchodzi w życie z dniem podjęcia i podlega publikacji w Dzienniku Urzędowym Województwa Kujawsko–Pomorskiego, Biuletynie Informacji Publicznej oraz poprzez wywieszenie na tablicy ogłoszeń Urzędu
XLVIII/297/2018	29 sierpnia 2018 r.	zawarcia porozumienia z Oddziałem Wojewódzkim Związku Ochotniczych Straży Pożarnych Rzeczypospolitej Polskiej województwa kujawsko-pomorskiego	Uchwała wchodzi w życie z dniem podjęcia
XLVIII/298/2018	29 sierpnia 2018 r.	określenia przystanków komunikacyjnych, warunków i zasad korzystania z przystanków, których właścicielem lub zarządzającym jest Gmina Wielgie oraz ustalenia stawek opłat za korzystanie z przystanków	Uchwała wchodzi w życie w terminie 14 dni od ogłoszenia w Dzienniku Urzędowym Województwa Kujawsko-Pomorskiego
XLIX/299/2018	27 września 2018 r.	o zmianie uchwały w sprawie uchwalenia budżetu Gminy Wielgie na 2018 rok	Uchwała wchodzi w życie z dniem podjęcia i podlega publikacji w Dzienniku Urzędowym Województwa Kujawsko-Pomorskiego
XLIX/300/2018	27 września 2018 r.	zmieniająca Uchwałę Nr XL/250/2017 Rady Gminy Wielgie z dnia 28.12.2017r. w sprawie uchwalenia Wieloletniej Prognozy Finansowej Gminy Wielgie na lata 2018–2030	Uchwała wchodzi w życie z dniem podjęcia
XLIX/301/2018	27 września 2018 r.	wyrażenia zgody na nieodpłatne nabycie nieruchomości gruntowej, niezabudowanej w celu uregulowania przebiegu ulicy Krętej w miejscowości Wielgie	Uchwała wchodzi w życie z dniem podjęcia

RAPORT O STANIE GMINY WIELGIE ZA ROK 2018

Nr uchwały	Data przyjęcia	w sprawie	Sposób wykonania
XLIX/302/2018	27 września 2018 r.	wyrażenia zgody na zamianę nieruchomości gruntowych w celu uregulowania przebiegu ulicy Krętej w miejscowości Wielgie	Uchwała wchodzi w życie z dniem podjęcia
XLIX/303/2018	27 września 2018 r.	przyjęcia rocznego programu współpracy Gminy Wielgie z organizacjami pozarządowymi oraz podmiotami, o których mowa w art. 3 ust. 3 ustawy z dnia 24 kwietnia 2003r. o działalności pożytku publicznego i o wolontariacie na rok 2019	Uchwała wchodzi w życie z dniem podjęcia
XLIX/304/2018	27 września 2018 r.	powołania doraźnej Komisji Statutowej	Uchwała wchodzi w życie z dniem podjęcia
XLIX/305/2018	27 września 2018 r.	przystąpienia do realizacji przez Gminę Wielgie projektu pn. "Podniesienie kompetencji cyfrowych mieszkańców gminy Wielgie"	Uchwała wchodzi w życie z dniem podjęcia
I/1/2018	23 listopada 2018 r.	przyjęcia regulaminu głosowania wyboru radnego na Przewodniczącego Rady Gminy Wielgie	Uchwała wchodzi w życie z dniem podjęcia
I/2/2018	23 listopada 2018 r.	wyboru Przewodniczącego Rady Gminy Wielgie	Uchwała podlega podaniu do publicznej wiadomości poprzez rozplakatowanie na tablicach ogłoszeń w budynku Urzędu Gminy oraz w Biuletynie Informacji Publicznej
I/3/2018	23 listopada 2018 r.	przyjęcie regulaminu głosowania wyboru radnego na Wiceprzewodniczącego Rady Gminy Wielgie	Uchwała wchodzi w życie z dniem podjęcia
I/4/2018	23 listopada 2018 r.	wyboru Wiceprzewodniczącego Rady Gminy Wielgie	Uchwała podlega podaniu do publicznej wiadomości poprzez rozplakatowanie na tablicach ogłoszeń w budynku Urzędu Gminy oraz w Biuletynie Informacji Publicznej
II/5/2018	4 grudnia 2018 r.	o zmianie uchwały w sprawie uchwalenia budżetu Gminy Wielgie na 2018 rok	Uchwała wchodzi w życie z dniem podjęcia i podlega publikacji w Dzienniku Urzędowym Województwa Kujawsko-Pomorskiego

RAPORT O STANIE GMINY WIELGIE ZA ROK 2018

Nr uchwały	Data przyjęcia	w sprawie	Sposób wykonania
II/6/2018	4 grudnia 2018 r.	zmieniająca Uchwałę Nr XL/250/2017 Rady Gminy Wielgie z dnia 28.12.2017r. w sprawie uchwalenia Wieloletniej Prognozy Finansowej Gminy Wielgie na lata 2018–2030	Uchwała wchodzi w życie z dniem podjęcia
II/7/2018	4 grudnia 2018 r.	przyjęcia Gminnego Programu Profilaktyki i Rozwiązywania Problemów Alkoholowych oraz Przeciwdziałania Narkomanii Gminy Wielgie na rok 2019	Uchwała wchodzi w życie z dniem 1 stycznia 2019 r.
II/8/2018	4 grudnia 2018 r.	ustalenia składów osobowych stałych komisji Rady.	Uchwała wchodzi w życie z dniem podjęcia
II/9/2018	4 grudnia 2018 r.	wyboru Przewodniczących stałych komisji Rady Gminy	Uchwała wchodzi w życie z dniem podjęcia
II/10/2018	4 grudnia 2018 r.	określenia wysokości stawek podatku od nieruchomości na terenie Gminy Wielgie	Uchwała podlega publikacji w Dzienniku Urzędowym Województwa Kujawsko-Pomorskiego Uchwała wchodzi w życie z dniem 1 stycznia 2019 roku
II/11/2018	4 grudnia 2018 r.	obniżenia średniej ceny skupu żyta stanowiącej podstawę wymiaru podatku rolnego na terenie Gminy Wielgie	Uchwała podlega publikacji w Dzienniku Urzędowym Województwa Kujawsko-Pomorskiego Uchwała wchodzi w życie z dniem 1 stycznia 2019 roku
II/12/2018	4 grudnia 2018 r.	określenia wysokości stawek podatku od środków transportowych na terenie Gminy Wielgie	Uchwała podlega publikacji w Dzienniku Urzędowym Województwa Kujawsko-Pomorskiego Uchwała wchodzi w życie z dniem 1 stycznia 2019 roku
II/13/2018	4 grudnia 2018 r.	wprowadzenia zwolnień przedmiotowych w podatku od nieruchomości na terenie Gminy Wielgie	Uchwała podlega publikacji w Dzienniku Urzędowym Województwa Kujawsko-Pomorskiego Uchwała wchodzi w życie z dniem 1 stycznia 2019 roku

RAPORT O STANIE GMINY WIELGIE ZA ROK 2018

Nr uchwały	Data przyjęcia	w sprawie	Sposób wykonania
III/14/2018	28 grudnia 2018 r.	o zmianie uchwały w sprawie uchwalenia budżetu Gminy Wielgie na 2018 rok	Uchwała wchodzi w życie z dniem podjęcia i podlega publikacji w Dzienniku Urzędowym Województwa Kujawsko-Pomorskiego
III/15/2018	28 grudnia 2018 r.	zmieniająca Uchwałę Nr XL/250/2017 Rady Gminy Wielgie z dnia 28.12.2017 r. w sprawie uchwalenia Wieloletniej Prognozy Finansowej Gminy Wielgie na lata 2018–2030	Uchwała wchodzi w życie z dniem podjęcia
III/16/2018	28 grudnia 2018 r.	uchwalenia Wieloletniej Prognozy Finansowej Gminy Wielgie na lata 2019–2030	Uchwała wchodzi w życie z dniem 1 stycznia 2019 r.
III/17/2018	28 grudnia 2018 r.	uchwalenia budżetu Gminy Wielgie na 2019 rok	Uchwała wchodzi w życie z dniem 1 stycznia 2019 roku i podlega publikacji w Dzienniku Urzędowym Województwa Kujawsko - Pomorskiego
III/18/2018	28 grudnia 2018 r.	wyznaczenia przedstawiciela Gminy Wielgie do Stowarzyszenia Gmin Ziemi Dobrzyńskiej w kadencji 2019-2024	Uchwała wchodzi w życie z dniem podjęcia
III/19/2018	28 grudnia 2018 r.	ustalenia wynagrodzenia dla Wójta Gminy Wielgie	Uchwała wchodzi w życie z dniem podjęcia i mocą obowiązującą od dnia 23 listopada 2018 roku
III/20/2018	28 grudnia 2018 r.	uchwalenia miejscowego planu zagospodarowania przestrzennego dla terenu położonego przy ul. Włocławskiej w miejscowości Wielgie, gm. Wielgie, pow. lipnowski	Uchwała wchodzi w życie po upływie 14 dni od daty ogłoszenia w Dzienniku Urzędowym Województwa Kujawsko - Pomorskiego
III/21/2018	28 grudnia 2018 r.	uchwalenia Statutu Gminy Wielgie	Uchwała podlega ogłoszeniu w Dzienniku Urzędowym Województwa Kujawsko-Pomorskiego
III/22/2018	28 grudnia 2018 r.	przyjęcia projektu „Regulaminu dostarczania wody i odprowadzania ścieków na terenie Gminy Wielgie”	Uchwała wchodzi w życie z dniem podjęcia

RAPORT O STANIE GMINY WIELGIE ZA ROK 2018

Nr uchwały	Data przyjęcia	w sprawie	Sposób wykonania
III/23/2018	28 grudnia 2018 r.	podwyższenia kryterium dochodowego uprawniającego do świadczenia pieniężnego z pomocy społecznej w formie zasiłku celowego na zakup posiłku i żywności dla osób objętych wieloletnim rządowym programem „Posiłek w szkole i w domu” na lata 2019-2023	Uchwała podlega ogłoszenia w Dzienniku Urzędowym Województwa Kujawsko-Pomorskiego z mocą obowiązującą od dnia 1 stycznia 2019 roku
III/24/2018	28 grudnia 2018 r.	określenia zasad zwrotu wydatków w zakresie dożywiania w formie posiłku albo świadczenia rzeczowego w postaci produktów żywnościowych dla osób objętych wieloletnim rządowym programem „Posiłek w szkole i w domu” na lata 2019-2023	Uchwała podlega ogłoszeniu w Dzienniku Urzędowym Województwa Kujawsko – Pomorskiego i wchodzi w życie z dniem 1 stycznia 2019 roku

Źródło: Biuletyn Informacji Publicznej Gminy Wielgie

5. Sytuacja demograficzna na terenie Gminy Wielgie w 2018 r.

Na koniec 2018 r. Gminę Wielgie zamieszkiwało 6 809 mieszkańców, tj. o 0,76% mniej niż dwa lata wcześniej. Największy spadek został odnotowany wśród mieszkańców w wieku przedprodukcyjnym (o 2,30%). Z kolei w grupie osób w wieku poprodukcyjnym odnotowano wzrost liczby mieszkańców (o 5,46%).

Tabela 11. Liczba ludności z podziałem na płeć i grupy ekonomiczne na terenie Gminy Wielgie w latach 2016-2018

Wyszczególnienie		Jednostka miary	2016	2017	2018
Ludność w wieku przedprodukcyjnym	Ogółem	Osoba	1 477	1 484	1 443
	Mężczyźni		765	766	751
	Kobiety		712	718	692
Ludność w wieku produkcyjnym	Ogółem		4 413	4 386	4 342
	Mężczyźni		2 354	2 343	2 334
	Kobiety		2 059	2 043	2 008
Ludność w wieku poprodukcyjnym	Ogółem		971	1 007	1 024
	Mężczyźni		298	307	306
	Kobiety		673	700	718
Razem	Ogółem		6 861	6 877	6 809
	Mężczyźni		3 417	3 416	3 391
	Kobiety		3 444	3 461	3 418

Źródło: Ewidencja ludności Urzędu Gminy Wielgie

Pozytywnym zjawiskiem jest utrzymująca się nadal przewaga osób w wieku przedprodukcyjnym w stosunku do osób w wieku poprodukcyjnym. Należy jednak zauważyć, że malejąca tendencja wśród liczebności najmłodszych mieszkańców przy jednoczesnym wzroście liczby osób w wieku poprodukcyjnym, może nieść negatywne konsekwencje społeczno-gospodarcze Gminy, w tym problemy na rynku pracy w związku z malejącą podażą oraz rosnące wydatki samorządu w zakresie wsparcia osób starszych.

Wykres 3. Struktura wiekowa mieszkańców Gminy Wielgie w 2018 r.

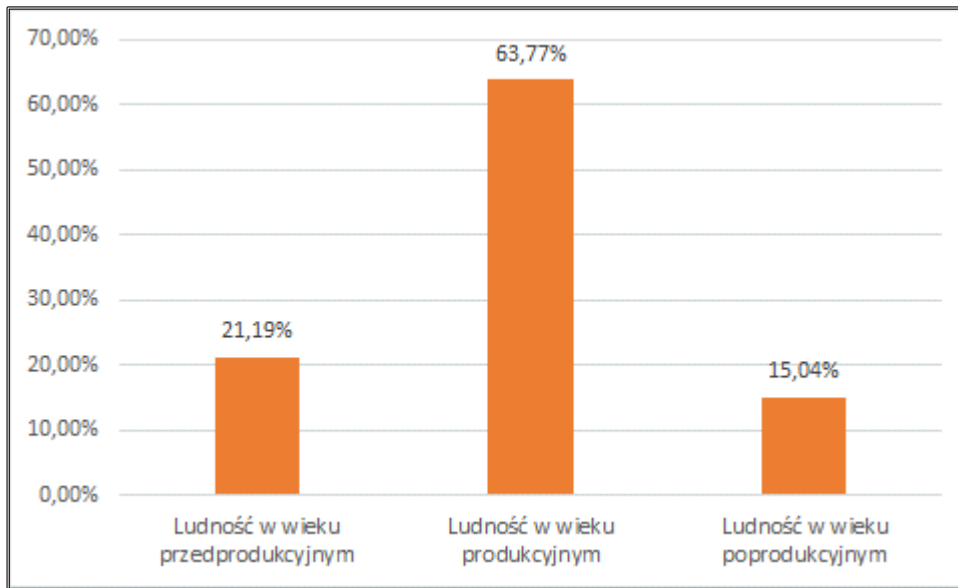

Źródło: Opracowanie własne na podstawie Ewidencji ludności Urzędu Gminy Wielgie

Minimalną przewagę wśród mieszkańców stanowią kobiety (w 2018 r. udział kobiet wyniósł 50,20% ogółu ludności Gminy).

Wykres 4. Ludność Gminy Wielgie w 2018 r. w podziale na płeć

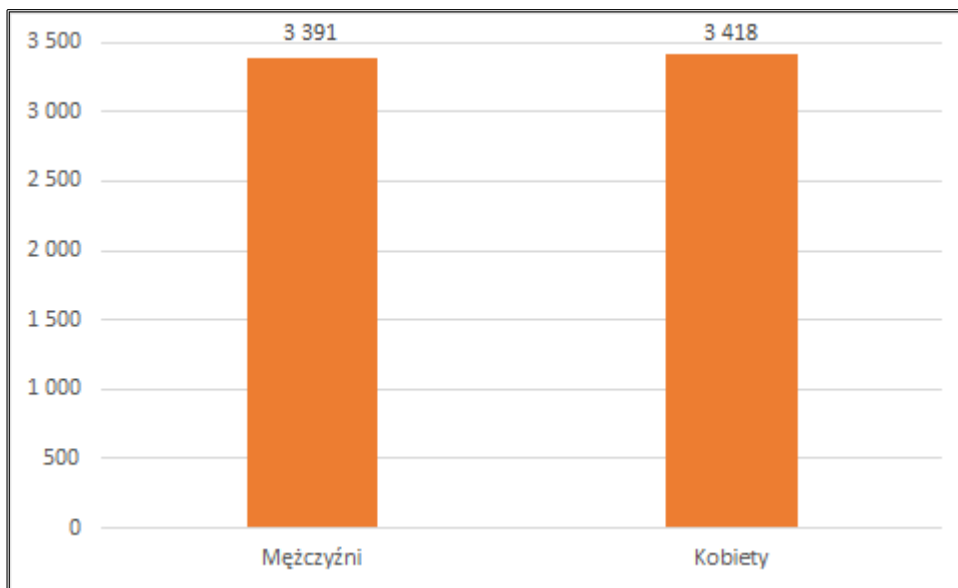

Źródło: Opracowanie własne na podstawie Ewidencji ludności Urzędu Gminy Wielgie

Negatywnie na przyszłą sytuację wpływają wahania przyrostu naturalnego. Na koniec 2018 r. odnotowano ujemny przyrost naturalny, tj. w ciągu roku urodziło się mniej dzieci niż zmarło mieszkańców.

Tabela 12. Przyrost naturalny na terenie Gminy Wielgie w latach 2016-2018

Wyszczególnienie	Jednostka miary	2016	2017	2018
Urodzenia żywe	Osoba	74	86	63
Zgony ogółem		73	78	78
Przyrost naturalny		1	8	-15

Źródło: Ewidencja ludności Urzędu Gminy Wielgie

Na dodatnim poziomie kształtuje się saldo migracji, co oznacza że zarówno w 2018 r., jak i latach wcześniejszych odnotowywano więcej zameldowań niż wymeldowań z terenu Gminy. Należy jednak zauważyć, że różnica w porównaniu z wcześniejszym okresem znacznie zmalała – wartość salda migracji spadła o 48,18% w stosunku do 2016 r.

Tabela 13. Sytuacja migracyjna Gminy Wielgie w latach 2016-2018

Wyszczególnienie	Jednostka miary	2016	2017	2018
Zameldowania	Osoba	212	205	159
Wymeldowania		102	79	102
Migracje ludności		110	126	57

Źródło: Ewidencja ludności Urzędu Gminy Wielgie

6. Sytuacja społeczna i poziom bezpieczeństwa publicznego na terenie Gminy Wielgie w 2018 r.

Infrastruktura społeczna i pomoc społeczna

Zadania z zakresu pomocy społecznej na terenie Gminy Wielgie realizuje Gminny Ośrodek Pomocy Społecznej w Wielgim. W 2018 r. kadra ośrodka pomocy społecznej liczyła 24 osoby w tym: kadra kierownicza – 1 osoba, pracownicy socjalni – 5 osób, pozostali pracownicy – 18 osób. Spośród zatrudnionych w ośrodku pomocy społecznej pracowników 11 posiada wykształcenie wyższe, 13 wykształcenie średnie. Wśród pracowników 2 osoby posiadają specjalizację z organizacji pomocy społecznej. Łącznie w 2018 r. w GOPS zatrudnionych było o 4 więcej pracowników niż w roku poprzednim.

W 2018 r. na terenie Gminy znajdowały się 23 mieszkania komunalne w zasobie Gminy, w tym 14 lokali to mieszkania socjalne.

Świadczenie przyznano 1 042 osobom, tj. o 5,79% mniej niż dwa lata wcześniej. W przypadku długotrwale korzystających z pomocy społecznej ich liczba osiągnęła poziom 646 osób, co oznaczało spadek w stosunku do 2016 r. o 372 osób.

Tabela 14. Liczba osób korzystających ze świadczeń na podstawie wydanych decyzji na terenie Gminy Wielgie w latach 2016-2018

Wyszczególnienie	Jednostka miary	2016	2017	2018
Ogółem		1 106	1 066	1 042
W tym długotrwale korzystających	Osoba	1 018	1 002	646

Źródło: Ocena zasobów pomocy społecznej w Gminie Wielgie za rok 2018

Najwięcej osób objętych wsparciem stanowiła ludność w wieku przedprodukcyjnym.

Tabela 15. Liczba osób korzystających z pomocy społecznej w podziale na wiek i płeć wg liczby wypłaconych świadczeń w 2018 r.

Wyszczególnienie	Jednostka miary	Ludność w wieku przedprodukcyjnym	Ludność w wieku produkcyjnym	Ludność w wieku poprodukcyjnym
Ogółem		717	642	69
Kobiety	Osoba	342	323	60
Mężczyźni		375	319	9

Źródło: Ocena zasobów pomocy społecznej w Gminie Wielgie za rok 2018

Z pomocy społecznej w 2018 r. skorzystało 2 028 osób, co stanowiło ok. 1/3 wszystkich mieszkańców Gminy. W porównaniu do 2016 r., łączna liczba osób korzystających z pomocy i wsparcia zmniejszyła się o 62 osoby, natomiast liczba rodzin, którym przyznano i udzielono wsparcia, zmniejszyła się o 3.

Tabela 16. Liczba rodzin i liczba osób w rodzinach korzystających z pomocy społecznej

Wyszczególnienie	2016	2017	2018
Liczba rodzin	633	627	630
Liczba osób w rodzinach	2 090	2 056	2 028

Źródło: Ocena zasobów pomocy społecznej w Gminie Wielgie za rok 2018

Przewagę w zakresie rodzaju świadczeń stanowiły świadczenia niepieniężne.

Tabela 17. Liczba osób korzystających ze świadczeń pieniężnych i niepieniężnych

Wyszczególnienie	Jednostka miary	2016	2017	2018
Świadczenia niepieniężne	Osoba	634	605	625
Świadczenia pieniężne		488	467	423

Źródło: Ocena zasobów pomocy społecznej w Gminie Wielgie za rok 2018

Od 2016 r. obserwuje się stały spadek liczby osób korzystających ze świadczeń pieniężnych. Maleje również kwota wypłacanych świadczeń pieniężnych. W 2018 r. łączna kwota wyniosła 1 869 657,29 zł.

Tabela 18. Kwota świadczeń pieniężnych

Wyszczególnienie	2016	2017	2018
Świadczenia pieniężne [zł]	1 998 563,82	1 916 231,84	1 869 657,29

Źródło: Ocena zasobów pomocy społecznej w Gminie Wielgie za rok 2018

Najwięcej rodzin w 2018 r. korzystało z pomocy społecznej z powodu bezrobocia – 397 rodzin, następnie z powodu ubóstwa – 268 rodzin i bezradności w sprawach opiekuńczo-wychowawczych i prowadzenia gospodarstwa domowego – 233 rodziny. Szczegółowe dane zaprezentowano w tabeli poniżej.

Tabela 19. Powody udzielenia pomocy i wsparcia

Powód wsparcia	liczba rodzin ogółem w 2018 r.
bezrobocie	397
ubóstwo	268
bezzadność w sprawach opiekuńczo-wychowawczych i prowadzenia gospodarstwa domowego - ogółem	233
długotrwała lub ciężka choroba	188
niepełnosprawność	122
bezzadność w sprawach opiekuńczo-wychowawczych i prowadzenia gospodarstwa domowego – ogółem – w tym rodziny niepełne	60
bezzadność w sprawach opiekuńczo-wychowawczych i prowadzenia gospodarstwa domowego – ogółem – w tym rodziny wielodzietne	55
potrzeba ochrony macierzyństwa	33
potrzeba ochrony macierzyństwa, w tym wielodzietność	26
klęska żywiołowe i ekologiczna	11
bezdomność	7
alkoholizm	6
sytuacja kryzysowa	4
trudności w przystosowaniu się do życia po zwolnieniu z zakładu karnego	3
przemoc w rodzinie	1
zdarzenie losowe	1

Źródło: Ocena zasobów pomocy społecznej w Gminie Wielgie za rok 2018

Udział rodzin otrzymujących świadczenie na pierwsze dziecko w relacji do ogółu rodzin otrzymujących świadczenie w 2018 r. wyniósł 95,51%.

Tabela 20. Świadczenia 500+ przyznane na pierwsze dziecko

Wyszczególnienie	2018
Liczba rodzin pobierające świadczenia na pierwsze dziecko	553
Liczba pozostałych rodzin	26
Razem	579

Źródło: Ocena zasobów pomocy społecznej w Gminie Wielgie za rok 2018

Zgodnie z załącznikiem nr 2e do sprawozdania rocznego z wykonaniu budżetu Gminy Wielgie na 2018 łączna kwota wydatków budżetowych przeznaczona na zadania z zakresu polityki społecznej wyniosła 15 540 021,60 zł. Wykonanie stanowiło 97,28% zakładanego planu.

W dziale 855 – Rodzina wydatkowano 11 365 757,20 zł. co stanowi 73,14% ogólnych wydatków w zakresie polityki społecznej. W dziale 852 – Pomoc społeczna wydatkowano

3 771 245,37 zł, co stanowi 24,27% ogólnych wydatków w tym zakresie. Najmniej środków przeznaczonych było w dziale 851 – Ochrona zdrowia – 78 417,03 zł (0,5% ogólnych wydatków w zakresie polityki społecznej) oraz w dziale 854 – Edukacja i opieka wychowawcza – 324 602,00 zł (2,09% ogólnych wydatków w zakresie polityki społecznej).

Bezpieczeństwo publiczne

Zgodnie z danymi w Sprawozdaniu z działalności Komendy Powiatowej Policji w Lipnie w 2018 r. w ramach prowadzonych czynności na terenie Gminy Wielgie w 2018 r. stwierdzono 24 przestępstwa o charakterze kryminalnym, co dało wartość niezmienną w stosunku do 2017 r. Podział kategorii zdarzeń, które odnotowano na terenie Gminy Wielgie w latach 2017-2018 przedstawia poniższa tabela.

Tabela 21. Kategorie przestępstw odnotowanych na terenie Gminy Wielgie w latach 2017-2018

Wyszczególnienie	2017	2018
Kradzież cudzej rzeczy	12	14
Kradzież z włamaniem	4	4
Rozboje, wymuszenia rozbójnicze	1	0
Bójki i pobicia	2	2
Kradzież pojazdu	1	0
Uszczerbek na zdrowiu	1	1
Uszkodzenie mienia	3	3
Razem	24	24

Źródło: Sprawozdanie z działalności Komendy Powiatowej Policji w Lipnie w 2018 r. Biorąc pod uwagę łączną liczbę interwencji Policji na terenie Gminy Wielgie, w 2018 r. przeprowadzono o 9 interwencji więcej niż w 2017 r.

Tabela 22. Interwencje Policji ogółem na terenie Gminy Wielgie w latach 2017-2018

Wyszczególnienie	2017	2018	Różnica
Interwencje ogółem	582	591	+ 9

Źródło: Sprawozdanie z działalności Komendy Powiatowej Policji w Lipnie w 2018 r. W przypadku interwencji domowych, w 2018 r. przeprowadzono ich zaledwie o 2 mniej niż w roku poprzednim.

Tabela 23. Interwencje domowe na terenie Gminy Wielgie w latach 2017-2018

Wyszczególnienie	2017	2018	Różnica
Interwencje domowe	91	89	- 2

Źródło: Sprawozdanie z działalności Komendy Powiatowej Policji w Lipnie w 2018 r.

W porównaniu do 2017 r. Komenda Powiatowa Policji w Lipnie odnotowała wzrost wypadków drogowych, przy czym na terenie Gminy Wielgie w 2018 r. nie odnotowano żadnego wypadku, miejsce miały natomiast 44 kolizje, co daje niższą wartość niż rok wcześniej.

Tabela 24. Skutki zdarzeń drogowych na terenie Gminy Wielgie w latach 2017-2018

Wyszczególnienie	2017	2018
Wypadki	5	0
Osoby zabite	0	0
Osoby ranne	6	0
Kolizje	48	44

Źródło: Sprawozdanie z działalności Komendy Powiatowej Policji w Lipnie w 2018 r.

W zakresie poprawy poziomu bezpieczeństwa na terenie Gminy niewątpliwie znaczenie odgrywa chęć pomocy i reagowania na wszelkie niewłaściwe lub przestępcze zachowania oraz świadomość zachowań mieszkańców Gminy, umożliwiającą uniknięcie niektórych niepożądanych zdarzeń.

7. Oświata

Oświata na terenie Gminy Wielgie ma charakter publiczny. Łączne wydatki na oświatę wyniosły w 2018 r. 11 327 927,49 zł.

Największą placówką oświatową w Gminie jest Zespół Placówek Oświatowych w Wielgim, w skład którego wchodzi: szkoła podstawowa, gimnazjum, oddziały zerowe i przedszkole.

Szkoła Podstawowa im. Władysława Broniewskiego w Wielgim

Wchodzi w skład Zespołu Placówek Oświatowych w Wielgim. Siedzibą szkoły jest budynek położony w Wielgim przy ulicy Szkolnej 5.

Obwód szkoły obejmuje następujące miejscowości: Wielgie, Bętlewo, Tupadły, Teodorowo, Zakrzewo, Płonczynek, Płonczyn, Rum. Oleszno, Lipiny, Suszewo, Chalinek, Nowa Wieś, Witkowo, Wylazłowo, Kamienno Brody, Rum. Tupadły, Będzeń, Rum. Witkowo, Szczepanki.

Cykl kształcenia w placówce trwa 8 lat.

Na mocy uchwały NR XXXVIII/234/2017 Rady Gminy Wielgie z dnia 23 listopada 2017 r. stwierdzono przekształcenie z dniem 1 września 2017 r. dotychczasowej sześcioletniej Publicznej Szkoły Podstawowej im. Władysława Broniewskiego w Wielgim wchodzącej w skład Zespołu Placówek Oświatowych w Wielgim z siedzibą przy ul. Szkolna 5, 87-603 Wielgie w ośmioletnią Szkołę Podstawową im. Władysława Broniewskiego w Wielgim wchodzącej w skład Zespołu Placówek Oświatowych w Wielgim z siedzibą przy ul. Szkolna 5, 87-603 Wielgie.

Wg stanu na dzień 31.12.2018 r. w Szkole Podstawowej w 22 oddziałach uczyło się 361 uczniów. W Szkole Podstawowej mieści się Punkt przedszkolny, do którego uczęszczało 14 dzieci.

Publiczne Przedszkole w Wielgim

Wchodzi w skład Zespołu Placówek Oświatowych w Wielgim. Siedzibą przedszkola jest budynek przy ulicy Szkolnej 5 w Wielgim.

Przedszkole prowadzi wychowanie przedszkolne dla dzieci w wieku 3 - 6 lat, a w przypadku wolnych miejsc do przedszkola można przyjąć dziecko w wieku 2-2,5 roku. Do przedszkola mogą być przyjmowane dzieci niepełnosprawne po przedłożeniu orzeczenia poradni psychologiczno-pedagogicznej o potrzebie kształcenia specjalnego.

Na koniec 2018 r. Przedszkole liczyło 4 oddziały, do których uczęszczało łącznie 82 dzieci.

Publiczne Gimnazjum im. Henryka Sienkiewicza w Wielgim

Wchodzi w skład Zespołu Placówek Oświatowych w Wielgim. Siedzibą szkoły jest budynek przy ulicy Szkolnej 5 w Wielgim.

Obwód szkoły obejmuje wszystkie miejscowości należące do Gminy Wielgie.

Publiczne Gimnazjum uchwałą nr XXXI/191/2017 z dnia 24 marca 2017 r. w sprawie dostosowania sieci szkół podstawowych i gimnazjów do nowego ustroju szkolnego, wprowadzonego ustawą – Prawo oświatowe, z dniem 31 sierpnia 2017 r. zostało włączone do Szkoły Podstawowej im. W. Broniewskiego w Wielgim.

Wg stanu na dzień 31.12.2018 r. Gimnazjum liczyło 4 oddziały, do których uczęszczało 58 uczniów.

Szkoła Podstawowa im. Mikołaja Kopernika w Zadusznikach

Szkoła Podstawowa im. Mikołaja Kopernika w Zadusznikach jest ośmioletnią szkołą podstawową o strukturze organizacyjnej I – VIII. Siedzibą szkoły jest budynek w Zadusznikach.

Do obwodu szkoły należą następujące sołectwa: Zaduszniki, Kurowo, Gołąbki, Złowody, Oleszno.

Na mocy uchwały NR XXXVIII/236/2017 Rady Gminy Wielgie z dnia 23 listopada 2017 r. stwierdzono przekształcenie z dniem 1 września 2017 r. dotychczasowej sześcioletniej Szkoły Podstawowej im. Mikołaja Kopernika w Zadusznikach z siedzibą Zaduszniki 4, 87-603 Wielgie w ośmioletnią Szkołą Podstawową im. Mikołaja Kopernika w Zadusznikach z siedzibą Zaduszniki 4, 87-603 Wielgie.

Wg stanu na dzień 31.12.2018 r. Szkoła liczyła 8 oddziałów, do których uczęszczało łącznie 113 uczniów (w 8 oddziałach). W ramach funkcjonującego w Szkole Punktu przedszkolnego uczęszczało 19 dzieci i w ramach oddziału przedszkolnego 19 dzieci.

Szkoła Podstawowa im. Jana Pawła II w Czarnem

Szkoła Podstawowa im. Jana Pawła II w Czarnem jest publiczną ośmioletnią szkołą podstawową. Siedziba szkoły mieści się w miejscowości Czarne, budynek nr 7.

Na mocy uchwały NR XXXVIII/235/2017 Rady Gminy Wielgie z dnia 23 listopada 2017 r. stwierdzono przekształcenie z dniem 1 września 2017 r. dotychczasowej sześcioletniej Szkoły Podstawowej im. Jana Pawła II w Czarnem z siedzibą Czarne 7, 87-603 Wielgie w ośmioletnią Szkołą Podstawową im. Jana Pawła II w Czarnem z siedzibą Czarne 7, 87-603 Wielgie.

Wg stanu na dzień 31.12.2018 r. Szkoła liczyła 9 oddziałów, do których uczęszczało łącznie 121 uczniów. Do Oddziału przedszkolnego uczęszczało 15 dzieci, a do Punktu przedszkolnego 13 dzieci.

Tabela 25. Liczba dzieci w placówkach oświatowych na koniec 2018 r. w Gminie Wielgie

Wyszczególnienie	Liczba oddziałów	Liczba uczniów
ZPO Wielgie		
Szkoła Podstawowa	22	361
Przedszkole	4	82
Punkt przedszkolny	1	14
Gimnazjum	4	58
SP Zaduszniki		
Szkoła Podstawowa	8	113
Oddział przedszkolny	1	19
Punkt przedszkolny	1	19
SP Czarne		
Szkoła Podstawowa	9	121
Oddział przedszkolny	1	15
Punkt przedszkolny	1	13

Źródło: Sprawozdanie roczne z wykonania budżetu Gminy Wielgie za 2018 r.

Biorąc pod uwagę przekształcenia placówek oświatowych w ostatnich latach, w celu umożliwienia porównywalności danych dotyczących wyników uczniów w nauce w tabeli poniżej zaprezentowano wyniki egzaminów gimnazjalnych na terenie Gminy Wielgie w latach 2016-2018. Wyniki uczniów z Gminy Wielgie zestawiono z wynikami osiąganymi przez uczniów w powiecie lipnowskim i województwie kujawsko-pomorskim.

Analizując poniższe dane, należy zauważyć spadek liczby uczniów przystępujących do egzaminów gimnazjalnych, co jest skutkiem mniejszej liczby uczniów uczęszczających do placówek oświatowych w Gminie Wielgie. Podobna tendencja dotyczy także powiatu lipnowskiego i całego województwa kujawsko-pomorskiego. Prawie w każdym przypadku, średnie wyniki osiągane przez gimnazjalistów z Gminy Wielgie były niższe od średnich wyników uczniów powiatu i województwa.

Najwyższy średni wynik z egzaminu gimnazjalnego w 2018 r. osiągnęli uczniowie na terenie Gminy Wielgie z części humanistycznej z zakresu języka polskiego (61%) oraz z języka angielskiego na poziomie podstawowym (również 61%). Najniższe wyniki osiągnęli uczniowie z egzaminu z języka niemieckiego na poziomie podstawowym (39%). Zbliżone do średnich wyników na szczeblu powiatowym i wojewódzkim uzyskali uczniowie z części matematyczno-przyrodnicza z zakresu matematyki.

Tabela 26. Wyniki egzaminów gimnazjalnych na terenie Gminy Wielgie w latach 2016-2018 (zestawy standardowe)

Wyszczególnienie		2016		2017		2018	
		liczba uczniów	Wynik (%)	liczba uczniów	Wynik (%)	liczba uczniów	Wynik (%)
Część humanistyczna z zakresu języka polskiego	Gmina Wielgie	74	60	68	58	66	61
	Powiat Lipnowski	719	65	651	63	605	66
	Województwo Kujawsko-Pomorskie	18 906	68	18 228	68	18 006	66
Część humanistyczna z zakresu historii i wiedzy o społeczeństwie	Gmina Wielgie	74	45	68	48	66	51
	Powiat Lipnowski	719	49	651	53	605	54
	Województwo Kujawsko-Pomorskie	18 908	55	18 224	57	18 006	56
Część matematyczno-przyrodnicza z zakresu matematyki	Gmina Wielgie	74	37	68	33	66	48
	Powiat Lipnowski	719	42	651	41	605	48
	Województwo Kujawsko-Pomorskie	18 905	46	18 222	44	17 998	49
Część matematyczno-przyrodnicza z zakresu przedmiotów przyrodniczych	Gmina Wielgie	74	42	68	43	66	46
	Powiat Lipnowski	719	46	651	47	605	51
	Województwo Kujawsko-Pomorskie	18 891	49	18 216	50	17 999	53
Egzamin z języka angielskiego na poziomie podstawowym	Gmina Wielgie	42	52	60	45	33	61
	Powiat Lipnowski	485	54	508	57	438	59
	Województwo Kujawsko-Pomorskie	15 827	61	15 227	64	15 361	65
Egzamin z języka angielskiego na poziomie rozszerzonym	Gmina Wielgie	42	29	60	29	33	40
	Powiat Lipnowski	483	34	508	38	438	43
	Województwo Kujawsko-Pomorskie	15 395	42	14 980	46	15 134	49
Egzamin z języka niemieckiego na poziomie podstawowym	Gmina Wielgie	24	40	7	70	29	39
	Powiat Lipnowski	184	43	105	47	124	47
	Województwo Kujawsko-Pomorskie	2 478	51	2 440	50	2 193	46
Egzamin z języka niemieckiego na poziomie rozszerzonym	Gmina Wielgie	0	-	0	-	0	-
	Powiat Lipnowski	3	25	17	88	3	76
	Województwo Kujawsko-Pomorskie	408	38	357	37	339	35

Źródło: Okręgowa Komisja Egzaminacyjna w Gdańsku

8. Kultura, sport i rekreacja

Na terenie Gminy działa samorządowa instytucja kultury – Ośrodek Kultury i Biblioteka Gminy Wielgie.

Biblioteka prowadzi następujące stałe formy pracy:

- lekcje biblioteczne,
- wycieczki do biblioteki,
- zajęcia świetlicowe,
- akcja głośnego czytania,
- gazetki i wystawki tematyczne,
- bibliografia regionalna.

W 2018 r. Biblioteka w Wielgim zrealizowała następujące wydarzenia czytelnicze:

- 1) Działalność Dyskusyjnego Klubu Książki dla dorosłych w Wielgim, spotkania raz w miesiącu, dyskusja nad wybraną książką.
- 2) 29 maja – Gminny Konkurs Pięknego Czytania dla klas IV-VI „Zostań mistrzem pięknego czytania” pn. (DO) Wolność czytania.
- 3) 23 maja – „Pasowanie na czytelnika” – impreza czytelnicza dla klas I.
- 4) Cykliczne, głośne czytanie dzieciom w punkcie przedszkolnym, przedszkolu i klasach zerowych – 82 spotkania – 1 215 uczestników.
- 5) 23 listopada – spotkanie autorskie „Niemieckie fortyfikacje polowe 1944” – K. Bazela, M. Pracki.
- 6) 26 listopada – Dzień Pluszowego Misia – impreza czytelnicza dla dzieci z przedszkola publicznego, punktu przedszkolnego i klasy „0”.
- 7) Spotkania „Dobrzyńskiego Koła Pszczelarzy”.

Filia biblioteczna nr 2 w Czarnem zrealizowała następujące imprezy czytelnicze:

- 1) Działalność Dyskusyjnego Klubu Książki dla dzieci w Czarnem - spotkania raz w miesiącu.
- 2) 12.02.2018 r. – 23.02.2018r. Udział w Aktywnych Feriach.
- 3) 06.03.2018 r. Lekcja dla klasy II i III „Bezpieczny Internet”.
- 4) 17.04.2018 r. Konkurs pięknego czytania dla klas I – III - etap klasowy.
- 5) 09.05.2018 r. Spotkanie autorskie w ramach DKK z Marcinem Mortką.
- 6) 25.05.2018 r. – Konkurs pięknego czytania – etap szkolny.
- 7) 25-26.05.2018 r. – Nocleg integracyjny dla członków DKK.
- 8) 13.09.2018r – impreza „Narodowe czytanie dzieł S. Żeromskiego (współpraca ze Szkołą Podstawową w Czarnem) - udział członków DKK .

- 9) 05.11.2018 r. – Występ członków Dyskusyjnego Klubu Książki na Dzień Postaci z Bajek w Szkole Podstawowej w Czarnem.
- 10) 23.11.2018 r. – impreza dla dzieci z punktu przedszkolnego i oddziału przedszkolnego przy Szkole Podstawowej w Czarnem „Dzień Pluszowego Misia” (współpraca ze Szkołą Podstawową w Czarnem).

W miesiącu czerwcu rozstrzygnięto organizowane dla dzieci i młodzieży, całoroczne konkursy czytelnicze. W bibliotekach Czarne i Zaduszniki uhonorowano najlepszych czytelników w roku szkolnym 2017/2018. Nagrody wręczono podczas uroczystych apeli w przeddzień zakończenia roku szkolnego.

W tabeli poniżej zaprezentowano szczegółowe dane nt. funkcjonowania placówek bibliotecznych na terenie Gminy Wielgie. Dane za 2018 r. zestawiono z danymi za rok poprzedni w celu porównania m.in. stanu księgozbioru, liczby czytelników czy liczby wypożyczeń.

Tabela 27. Analiza funkcjonowania placówek bibliotecznych w latach 2017-2018

Wyszczególnienie	2017	2018
Liczba zakupionych książek – ogółem	1 032	1 077
Wielgie	502	624
Zaduszniki	264	255
Czarne	266	198
Wydatkowane środki, w tym z dotacji Biblioteki Narodowej	20 629,71 8 052,00	23 356,03 7 609,00
Wpływy książek z innych źródeł m.in. dary – ogółem	197	340
Wielgie	47	217
Zaduszniki	139	76
Czarne	11	47
Czytelnicy – ogółem	1 307	1 309
Wielgie	758	801
Zaduszniki	322	282
Czarne	227	226
Liczba odwiedzin w wypożyczalni – ogółem	12 032	15 999
Wielgie	4 629	10 479
Zaduszniki	4 158	2 282
Czarne	3 245	3 238
Liczba odwiedzin na miejscu – ogółem	8 602	7 679
Wielgie	6 844	5 464
Zaduszniki	559	277
Czarne	1 199	1 938
Wypożyczenia ogółem (książki) na zewnątrz i na miejscu	22 936	20 481
Wielgie	9 576	10 568
Zaduszniki	6 700	4 060
Czarne	6 660	5 853
Selekcja księgozbioru – ogółem	228	756
Wielgie	7	601
Zaduszniki	33	2
Czarne	188	153
Stan księgozbioru i zbiorów specjalnych Ogółem z wyłączeniem zbiorów nielektronicznych	38 533	39 194
Wielgie	18 799	19 039
Pozostałe zbiory nielektroniczne - Wielgie	122	122
Zaduszniki	9 017	9 289
Czarne	10 717	10 866
Korzystanie z komputerów i Internetu – ogółem	3 551	5 033
Wielgie	2 028	3 732
Zaduszniki	70	21
Czarne	1 453	1 280

Źródło: Informacja o przebiegu wykonania planu finansowo-rzeczowego samorządowej instytucji kultury - Ośrodek kultury i Biblioteka Gminy Wielgie za 2018r.

Ośrodek Kultury realizuje następujące stałe formy pracy:

- spotkania okolicznościowe dla dzieci w świetlicach wiejskich;
- zajęcia gminnej orkiestry dętej;
- zajęcia tańca nowoczesnego;
- zajęcia fitness;
- gimnastyka dla seniorów;
- koło fotograficzne;
- zajęcia plastyczne dla dzieci;
- warsztaty grupy rękodziela artystycznego;
- współpraca z Kujawsko - Dobrzyńskim Uniwersytetem III Wieku oddział Wielgie;
- współpraca z Związkiem Emerytów i Rencistów.

W ramach działalności Ośrodka Kultury w 2018 r. zrealizowano następujące imprezy kulturalno-integracyjne:

- Wykład autorski Sebastiana Bielaka „Puszcza Białowieska. Królestwo leśnego żubra” - 04.01. sala OKiBGW ul. Starowiejska 81;
- Współorganizacja choinek dla dzieci w sołectwach na terenie Gminy Wielgie (20.01.Suszewo, 27.01. Witkowo, 21.01. Rumunki Tupadelskie, 28.01. Tupadły, 02.02. Bętlewo, 03.02. Nowa Wieś);
- Współorganizacja obchodów Dnia Babci i Dziadka w Olesznie 21.01. i Bętlewie 21.01.,
- Festiwal smaku „Dzień Faworka” w sali widowiskowej przy współpracy ze Stowarzyszeniem Rozwoju Gminy Wielgie „Przyszłość” – 08.02.;
- Organizacja akcji „Aktywne ferie” (zajęcia fotograficzne dla dzieci, zajęcia tańca nowoczesnego, poranki dla dzieci w bibliotece w Wielgiem, warsztaty zumbi, wycieczka do Multikina we Włocławku, wycieczka do Planetarium i Kinder Planety w Toruniu);
- Akcja „Dzień dawcy szpiku” w ośrodku kultury 04.03.;
- Obchody święta kobiet w sołectwach;
- Zajęcia rękodzielnicze z cardmakingu (wykonywanie kart okolicznościowych);
- Obchody dnia 03.05. w Wielgiem;
- Wykład „Na progu niepodległości. Kujawy i Ziemia Dobrzyńska w latach 1914-1918” z-Tomasz Wąsik – 18.05. w sali widowiskowej ul. Szkolna 5a;
- Wykład „Polski żywioł” - Roman Pankiewicz – 23.05. w sali OKiBGW ul. Starowiejska 81;
- „Majówka Rodzinna” 28.05. Park w Wielgiem;
- Współorganizacja Dnia Dziecka w Olesznie 10.06. przy współpracy Rady Sołectkiej Oleszno i KGW Oleszno;

- Współorganizacja Dnia Dziecka w Tupadłach 16.06. przy współpracy Rady Sołectkiej Tupadły oraz KGW Tupadły;
- Współorganizacja Festynu Rodzinnego w Suszewie 16.06.;
- Zakończenie Roku Akademickiego Uniwersytetu III Wieku 20.06.;
- Współorganizacja wycieczki do Lichenia dla sołectwa Bętlewo 24.06.;
- Organizacja wyjazdu Gminnej Orkiestry Dętej na Przegląd Orkiestr Dętych do Skępego 24.06.;
- Festyn Myśliwski w Zakrzewie 01.07.;
- Rozpoczęcie wakacji – spotkanie z astronomią, nocna obserwacja nieba, ognisko dla dzieci 03.07.;
- Organizacja wycieczki dla mieszkańców sołectwa Piaseczno do Solca Kujawskiego 07.07.;
- Festyn Rodzinny we Witkowie 08.07.;
- Organizacja wycieczki do Krakowa i Parku Rozrywki Energylandia 10-11.07.;
- Organizacja wycieczki w ramach wakacji do Grudziądza 16.07.;
- Organizacja wycieczki dla mieszkańców sołectwa Rumunki Czerskie do Grudziądza 20.07.;
- Organizacja wycieczki dla mieszkańców sołectwa Piaseczno do Sopotu 21.07.;
- Piknik wakacyjny z wioską rycerską 27.07.;
- Współorganizacja festynu rodzinnego w Czarnem 28.07.;
- Rajd rowerowy „Dla niepodległej” 04.08.;
- Zawody w Powożeniu Zaprzęgami Parokonnymi 12.08.;
- Dożynki Gminne 19.08.;
- Spotkanie wakacyjne w Zadusznikach 20.08.;
- Organizacja wycieczki dla dzieci z sołectwa Bętlewo do Strużewka 22.08.;
- Organizacja wycieczki dla dzieci z sołectwa Suszewo do Solca Kujawskiego 01.09.;
- Koncert Orkiestr Dętych „Na patriotyczną nutę” 15.09.;
- Promocja monografii „Dzieje Gminy Wielgie” 06.10.;
- Organizacja wycieczki do kina dla mieszkańców sołectwa Teodorowo 09.10.;
- Inauguracja Roku Akademickiego UTW 12.10.;
- Kurs florystyczny dla mieszkańców sołectwa Teodorowo 23.10.;
- Spotkanie pn. „Zadbaj o zdrowie swojego dziecka” 10.11.;
- Obchody 100-lecia Odzyskania Niepodległości – „Koncert Chóru Stu Głosów” - 11.11.;
- Bal mikołajkowy dla dzieci pn. „W krainie św. Mikołaja” 24.11.;
- Kiermasz Bożonarodzeniowy 10.12.;

- Szkolenie wykonywania stroików bożonarodzeniowych dla mieszkańców sołectwa Witkowo 12.12.;
- Organizacja wycieczki do Multikina dla mieszkańców sołectwa Teodorowo 18.12.;

Ośrodek Kultury i Biblioteka Gminy Wielgie współpracuje ze Związkiem Emerytów i Rencistów oraz z Uniwersytetem Trzeciego Wieku – Oddział Wielgie. W ramach współpracy ośrodek udostępnia członkom koła salę na spotkania oraz organizuje wykłady.

Informacje nt. realizowanych na terenie Gminy imprez i wydarzeń kulturalnych zamieszczane są m.in. na stronie internetowej Gminy Wielgie oraz tablicach ogłoszeń. Działalność Ośrodka Kultury została uwieczniona na kartach kroniki, w której znajdują się informacje, zdjęcia, dedykacje osób obecnych na uroczystościach. Informacje i relacje z imprez umieszczane są na stronie internetowej instytucji, Urzędu Gminy oraz portalach społecznościowych.

9. Wyposażenie w infrastrukturę techniczną i zagospodarowanie przestrzenne

WODOCIĄGI I KANALIZACJA

Biorąc pod uwagę stan wyposażenia Gminy Wielgie w infrastrukturę wodno-kanalizacyjną należy zauważyć stały wzrost liczby przyłączy do sieci wodociągowej i kanalizacyjnej w ostatnich latach. Na koniec 2018 r. na terenie Gminy funkcjonowała sieć wodociągowa o łącznej długości 211,06 km, do której prowadziło 1 390 przyłączy. Sieć kanalizacyjna liczyła 19,6 km długości, a liczba przyłączy prowadzących do zbiorczej kanalizacji sanitarnej 416 szt.

Tabela 28. Dostęp do infrastruktury wodno-kanalizacyjnej

Wyszczególnienie	2016	2017	2018
Wodociągi			
Długość sieci wodociągowej [km]	209,89	211,06	211,06
Liczba odbiorców (liczba przyłączy) [szt.]	1 364	1 378	1 390
Kanalizacja			
Długość sieci kanalizacyjnej [km]	19,60	19,60	19,60
Liczba odbiorców (liczba przyłączy) [szt.]	408	414	416

Źródło: Dane Urzędu Gminy Wielgie

DROGI GMINNE

Długość dróg gminnych ogółem wynosi 114,851 km, powierzchnia dróg gminnych ogółem to 443 613,45 m². Ze względu na rodzaj nawierzchni dróg dane dotyczące długości i powierzchni przedstawiono w tabeli poniżej. Długość dróg gruntowych naturalnych (z gruntu rodzimego) stanowi 56,77% długości wszystkich dróg gminnych na terenie Gminy Wielgie.

Tabela 29. Długości i powierzchnie dróg gminnych w podziale na rodzaj nawierzchni

Rodzaj nawierzchni dróg	Długość [km]	Powierzchnia [m ²]
Twarda ulepszona bitumiczna	29,566	144 674
Gruntowa naturalna (z gruntu rodzimego)	65,197	225 949,1
Gruntowa wzmocniona żwirem, żużlem itp.	19	69 204,55
Twarda nieulepszona tłuczniowa	0,834	2 596
Twarda ulepszona kostka	0,18	979
Twarda nieulepszona brukowa	0,074	210,8
Razem	114,851	443 613,45

Źródło: Dane Urzędu Gminy Wielgie

Łączna powierzchnia poboczy utwardzonych, zatok autobusowych wynosi 102 m², a powierzchnia chodników i ścieżek rowerowych 1 292,4 m². W osi drogi znajduje się 29

obiektów mostowych o łącznej długości 283,2 m. Przy drogach znajduje się 101 punktów oświetleniowych 191 szt. oznakowania pionowego.

GOSPODARKA ODPADAMI

Informacje odnośnie gospodarki odpadami w Gminie Wielgie dostępne są na stronie internetowej pod adresem: <https://wielgie.esog.pl/>

Mieszkańcy mają możliwość zbierania odpadów w sposób selektywny, bowiem na terenie Gminy Wielgie funkcjonuje Punkt Selektywnej Zbiórki Odpadów Komunalnych (PSZOK). PSZOK prowadzony jest przez Przedsiębiorstwo Usług Komunalnych Sp. z o. o., ul. Wyszyńskiego 47, 87-600 Lipno, w miejscowości Wielgie na działce Nr 12 (przy dawnym wysypisku odpadów). Właściciele nieruchomości zamieszkałych w ramach opłaty za gospodarowanie odpadami komunalnymi mogą oddawać do PSZOK odpady zbierane selektywnie, które należy dostarczać w sposób posegregowany. Nie mogą być to odpady niebezpieczne zanieczyszczone innymi odpadami.

Do PSZOK przyjmowane są następujące wyselekcjonowane frakcje odpadów powstających na terenie Gminy Wielgie:

- odpady wielkogabarytowe,
- zużyty sprzęt elektryczny i elektroniczny,
- zużyte baterie i akumulatory,
- zużyte opony samochodowe,
- odpady selektywnie zebrane (papier, szkło, tworzywa sztuczne, opakowania wielomateriałowe, metal),
- odpady komunalne ulegające biodegradacji,
- przeterminowane leki i opakowania po nich,
- odpady budowlane i rozbiórkowe, pochodzące z prowadzenia drobnych prac, nie wymagających pozwolenia na budowę,
- chemikalia,
- odzież i tekstylia,

W 2018 r. PSZOK udostępniany był dwa razy w miesiącu, w I i III sobotę każdego miesiąca. Harmonogram otwarcia PSZOK w 2018 r. został przedstawiony w tabeli poniżej.

Tabela 30. Harmonogram otwarcia PSZOK-u w 2018 r.

MIESIĄC	SOBOTA w godz. od 9.00 do 15.00	
STYCZEŃ	13.01.2018 r.	20.01.2018 r.
LUTY	03.02.2018 r.	17.02.2018 r.
MARZEC	03.03.2018 r.	17.03.2018 r.
KWIECIEŃ	07.04.2018 r.	21.04.2018 r.
MAJ	05.05.2018 r.	19.05.2018 r.
CZERWIEC	02.06.2018 r.	16.06.2018 r.
LIPIEC	07.07.2018 r.	21.07.2018 r.
SIERPIEŃ	04.08.2018 r.	18.08.2018 r.
WRZESIEŃ	01.09.2018 r.	15.09.2018 r.
PAŹDZIERNIK	06.10.2018 r.	20.10.2018 r.
LISTOPAD	03.11.2018 r.	17.11.2018 r.
GRUDZIEŃ	01.12.2018 r.	15.12.2018 r.

Źródło: System gospodarowania odpadami Gminy Wielgie dostępny pod adresem <https://wielgie.esog.pl/>

Na terenie Gminy prowadzona była także bezpłatna zbiórka odpadów wielkogabarytowych, zużytego sprzętu AGD i RTV oraz zużytych opon samochodowych i motorowerowych. W wyznaczonych miejscach udostępniane były kontenery, do których mieszkańcy mogli oddawać ww. odpady wielkogabarytowe.

Poza zbiórką odpadów komunalnych, na terenie Gminy prowadzone były działania z zakresu likwidacji i utylizacji wyrobów zawierających azbest.

Gmina Wielgie w 2018 r. uzyskała 70% dotację ze środków finansowych Wojewódzkiego Funduszu Ochrony Środowiska i Gospodarki Wodnej w Toruniu na realizację zadania pn. „Demontaż, transport i unieszkodliwianie wyrobów zawierających azbest z terenu Gminy Wielgie” na kwotę 23 877,98 zł netto. W wyniku realizacji zadania osiągnięto efekt ekologiczny w ilości 99,21 Mg zutylizowanych wyrobów zawierających azbest od 41 mieszkańców Gminy. Całkowity koszt przedsięwzięcia wyniósł 34 111,40 zł netto.

W 2018 r. w Gminie Wielgie odebrano łącznie 980,770 Mg odpadów komunalnych, w tym 944,680 Mg odpadów nieulegających biodegradacji oraz 29,910 Mg ulegających biodegradacji.

Ilość odebranych z terenu Gminy w 2018 r. odpadów komunalnych w podziale na kody odpadów przedstawiono w tabeli poniżej.

Tabela 31. Ilość odebranych odpadów komunalnych w 2018 r.

Kod odpadów	Rodzaj odpadów	Masa odebranych odpadów komunalnych [Mg]
20 03 01	Niesegregowane (zmieszane) odpady komunalne	721,620
15 01 02	Opakowania z tworzyw sztucznych	48,540
15 01 06	Zmieszane odpady opakowaniowe	134,360
15 01 07	Opakowania ze szkła	27,940
20 03 07	Odpady wielkogabarytowe	8,260
20 01 36	Zużyte urządzenia elektryczne i elektroniczne inne niż wymienione w 20 01 21, 20 01 23 i 20 01 35	1,620
17 01 01	Odpady betonu i gruz betonowy z rozbiórki i remontów	7,740
16 01 03	Zużyte opony	0,780
20 02 01	Odpady ulegające biodegradacji	29,060
20 01 08	Odpady kuchenne ulegające biodegradacji	0,850
SUMA		980,770

Źródło: Sprawozdanie wójta, burmistrza lub prezydenta miasta/związku międzygminnego z realizacji zadań z zakresu gospodarowania odpadami komunalnymi za 2018 rok

W ramach PSZOK zebrano łącznie 81,520 Mg odpadów, w tym 48,920 Mg przekazano do zagospodarowania, a 32,600 Mg stanowią odpady magazynowane.

Tabela 32. Ilość zebranych odpadów komunalnych w PSZOK w 2018 r.

Kod odpadów	Rodzaj odpadów	Masa odebranych odpadów komunalnych [Mg]
20 03 07	Odpady wielkogabarytowe	32,600
20 01 36	Zużyte urządzenia elektryczne i elektroniczne inne niż wymienione w 200121, 200123 i 200135	5,760
20 01 39	Tworzywa sztuczne	13,640
20 02 01	Odpady ulegające biodegradacji	0,980
20 03 99	Odpady komunalne niewymienione w innych podgrupach - gruz	17,840
20 03 99	Odpady komunalne niewymienione w innych podgrupach – zużyte opony	10,700
SUMA		81,520

Źródło: Sprawozdanie wójta, burmistrza lub prezydenta miasta/związku międzygminnego z realizacji zadań z zakresu gospodarowania odpadami komunalnymi za 2018 rok

Planowanie przestrzenne

W tabeli poniżej przedstawiono wykaz zatwierdzonych miejscowych planów zagospodarowania przestrzennego na terenie Gminy Wielgie.

Tabela 33. Wykaz zatwierdzonych planów

Plan	Uchwała
Miejscowy plan zagospodarowania przestrzennego w obszarze obejmującym część obrębów geodezyjnych Bętlewo, Tupadły, Płonczyn, Płonczynek, gmina Wielgie – EW1,5	UCHWAŁA NR XXI/113/2016 RADY GMINY WIELGIE z dnia 26 kwietnia 2016 r. w sprawie uchwalenia miejscowego planu zagospodarowania przestrzennego w obszarze obejmującym część obrębów geodezyjnych Bętlewo, Tupadły, Płonczyn, Płonczynek, gmina Wielgie
Miejscowy plan zagospodarowania przestrzennego w obszarze obejmującym część obrębów geodezyjnych Oleszno, Zaduszniki, gmina Wielgie – EW4	UCHWAŁA NR XX/106/2016 RADY GMINY WIELGIE z dnia 30 marca 2016 r. w sprawie uchwalenia miejscowego planu zagospodarowania przestrzennego w obszarze obejmującym część obrębów geodezyjnych Oleszno, Zaduszniki, gmina Wielgie
Miejscowy plan zagospodarowania przestrzennego w obszarze obejmującym obręb geodezyjny Płonczyn, gmina Wielgie – EW6	UCHWAŁA NR XX/104/2016 RADY GMINY WIELGIE z dnia 15 marca 2016 r. w sprawie uchwalenia miejscowego planu zagospodarowania przestrzennego w obszarze obejmującym obręb geodezyjny Płonczyn, gmina Wielgie
Miejscowy plan zagospodarowania przestrzennego w obszarze obejmującym obręb geodezyjny Zakrzewo, gmina Wielgie – EW10	UCHWAŁA NR XX/102/2016 RADY GMINY WIELGIE z dnia 30 marca 2016 r. w sprawie uchwalenia miejscowego planu zagospodarowania przestrzennego w obszarze obejmującym obręb geodezyjny Zakrzewo, gmina Wielgie
Miejscowy plan zagospodarowania przestrzennego w obszarze obejmującym część obrębów geodezyjnych Wielgie, Bętlewo, Tupadły, gmina Wielgie – EW11	UCHWAŁA NR XX/100/2016 RADY GMINY WIELGIE z dnia 30 marca 2016 r. w sprawie uchwalenia miejscowego planu zagospodarowania przestrzennego w obszarze obejmującym część obrębów geodezyjnych Wielgie, Bętlewo, Tupadły, gmina Wielgie
Miejscowy plan zagospodarowania przestrzennego w obszarze obejmującym część obrębów geodezyjnych Piaseczno, Czarne, Czerskie Rumunki, gmina Wielgie – EW2,9	UCHWAŁA NR XX/98/2016 RADY GMINY WIELGIE z dnia 30 marca 2016 r. w sprawie uchwalenia miejscowego planu zagospodarowania przestrzennego w obszarze obejmującym część obrębów geodezyjnych Piaseczno, Czarne, Czerskie Rumunki, gmina Wielgie
Miejscowy Plan Zagospodarowania Przestrzennego obejmujący tereny w miejscowości Piaseczno Gmina Wielgie powiat lipnowski	UCHWAŁA NR LIII/277/10 RADY GMINY WIELGIE z dnia 10 września 2010 roku w sprawie uchwalenia miejscowego planu zagospodarowania przestrzennego obejmujące tereny miejscowości Piaseczno Gmina Wielgie powiat lipnowski
Miejscowy Plan Zagospodarowania Przestrzennego obejmujący tereny A, B, C w miejscowości Wielgie Gmina Wielgie powiat lipnowski – część B i C	UCHWAŁA NR XLIII/278/10 RADY GMINY WIELGIE z dnia 10 września 2010 r. w sprawie uchwalenia miejscowego planu zagospodarowania przestrzennego obejmującego tereny A, B, C w miejscowości Wielgie gmina Wielgie powiat lipnowski
Miejscowy Plan Zagospodarowania Przestrzennego obejmujący tereny A, B,	UCHWAŁA NR XLIII/278/10 RADY GMINY WIELGIE z dnia 10 września 2010 r. w sprawie uchwalenia miejscowego planu zagospodarowania przestrzennego

RAPORT O STANIE GMINY WIELGIE ZA ROK 2018

Plan	Uchwała
C w miejscowości Wielgie Gmina Wielgie powiat lipnowski – część A	obejmującego tereny A, B, C w miejscowości Wielgie gmina Wielgie powiat lipnowski
Miejscowy Plan Zagospodarowania Przestrzennego obejmujący tereny w miejscowościach Teodorowo, Czerskie Rumunki – Piaseczno, Rumunki Tupadelskie Gmina Wielgie pow. lipnowski – część C	UCHWAŁA NR XLIII/279/10 RADY GMINY WIELGIE z dnia 10 września 2010 r. w sprawie uchwalenia miejscowego planu zagospodarowania przestrzennego obejmującego tereny w miejscowościach Teodorowo, Czerskie Rumunki – Piaseczno, Rumunki Tupadelskie gmina Wielgie powiat lipnowski
Miejscowy Plan Zagospodarowania Przestrzennego obejmujący tereny w miejscowościach Teodorowo, Czerskie Rumunki – Piaseczno, Rumunki Tupadelskie Gmina Wielgie pow. lipnowski – część B – po zmianie	UCHWAŁA NR XXIV/133/2016 RADY GMINY WIELGIE z dnia 20 lipca 2016 r. w sprawie uchwalenia zmiany miejscowego planu zagospodarowania przestrzennego obejmującego tereny w miejscowościach Teodorowo, Czerskie Rumunki – Piaseczno, Rumunki Tupadelskie gmina Wielgie powiat lipnowski – część B
Miejscowy Plan Zagospodarowania Przestrzennego obejmujący tereny w miejscowościach Teodorowo, Czerskie Rumunki – Piaseczno, Rumunki Tupadelskie Gmina Wielgie pow. lipnowski – część A.	UCHWAŁA NR XLIII/279/10 RADY GMINY WIELGIE z dnia 10 września 2010 r. w sprawie uchwalenia miejscowego planu zagospodarowania przestrzennego obejmującego tereny w miejscowościach Teodorowo, Czerskie Rumunki – Piaseczno, Rumunki Tupadelskie gmina Wielgie powiat lipnowski

Źródło: <http://bip.wielgie.pl/category/planowanie-przestrzenne/plany-zatwierdzone/>

10. Ochrona środowiska naturalnego

Na terenie Gminy Wielgie występują następujące formy ochrony przyrody:

- Obszar Chronionego Krajobrazu Jezioro Skępskie
- Zespół Przyrodniczo-Krajobrazowy Jezioro Piaseczyńskie
- pomniki przyrody (drzewa)

Lokalizację ww. form ochrony przedstawiono na rysunku poniżej.

Rysunek 4. Formy ochrony przyrody na terenie Gminy

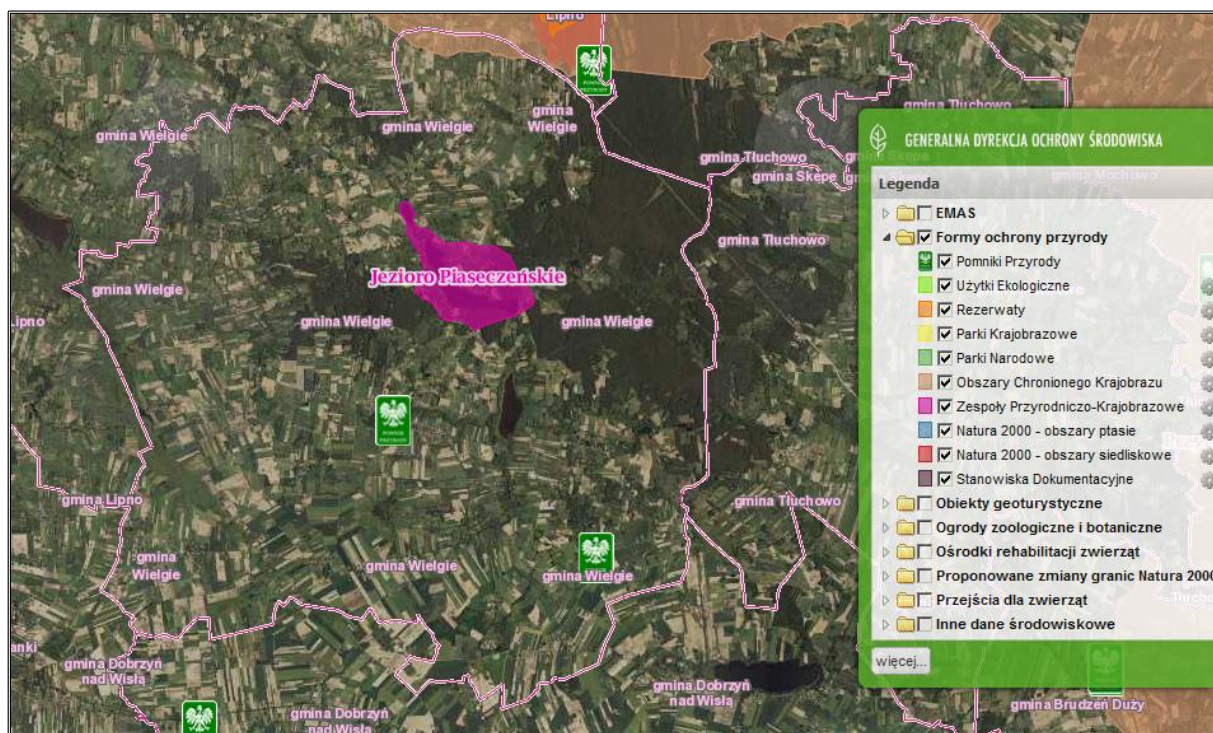

Źródło: <http://geoserwis.gdos.gov.pl/mapy/>

Na ochronę ww. obszarów ma wpływ nie tylko działalność inwestycyjna Gminy, ale również działalność mieszkańców. Gmina, zapewniając bieżące utrzymanie infrastruktury technicznej oraz jej rozwój (np. rozbudowa sieci wodno-kanalizacyjnej, której celem jest zmniejszenie zanieczyszczeń wód i gleb czy działania termomodernizacyjne, które zmierzają do poprawy efektywności energetycznej budynków oraz zmniejszenia emisji zanieczyszczeń powietrza) przyczynia się do poprawy stanu środowiska i zapobiega jego niszczeniu. Działania inwestycyjne realizowane w 2018 r. przedstawiono w rozdziale 3 Raportu.

11. Współpraca z organizacjami pozarządowymi

W 2018 r. obowiązywał roczny program współpracy Gminy Wielgie z organizacjami pozarządowymi oraz podmiotami, o których mowa w art. 3 ust. 3 ustawy z dnia 24 kwietnia 2003 r. o działalności pożytku publicznego i o wolontariacie na rok 2018 przyjęty uchwałą nr XXXVIII/225/2017 Rady Gminy Wielgie z dnia 23 listopada 2017 r.

Celem głównym Programu jest budowanie współpracy partnerskiej pomiędzy samorządem a organizacjami pozarządowymi gwarantującej pełne i skuteczne zaspokojenie potrzeb mieszkańców Gminy Wielgie. Wśród celów szczegółowych określono:

1. Wspieranie przez władze Gminy, wartościowych przedsięwzięć podejmowanych przez organizacje w ramach ich statutowej aktywności;
2. Uzyskiwanie przez władze Gminy pomocy ze strony organizacji, poprzez uzupełnianie działań Gminy komplementarnymi działaniami tych organizacji;
3. Efektywniejsze wydatkowanie środków publicznych;
4. Prezentacja dorobku sektora i promowanie jego osiągnięć;
5. Wzmocnienie potencjału organizacji pozarządowych.

Aktywna działalność organizacji pozarządowych jest cechą wyróżniającą społeczeństwo obywatelskie. Podmioty te podejmują inicjatywy dla dobra mieszkańców, dlatego współpraca organizacji pozarządowych z jednostką samorządu terytorialnego umożliwia lepsze zrealizowanie wspólnego celu, tj. poprawy jakości życia mieszkańców Gminy Wielgie. Organizacje obywatelskie są ważnym partnerem dla samorządu zarówno w zakresie wymiany doświadczeń, jak również współpracy.

Współpraca samorządu z organizacjami mogła być realizowana przy poszanowaniu następujących zasad:

- pomocniczości, która oznacza, że Gmina Wielgie zleca realizację zadań publicznych, a organizacje zapewniają ich wykonanie w sposób profesjonalny, terminowy i jak najbardziej ekonomiczny,
- suwerenności stron, która oznacza, że partnerzy mają prawo, w ramach zawartych umów do wyboru sposobu, metod, czasu i miejsca realizacji przyjmując na siebie odpowiedzialność za efekty realizacji zadania,
- partnerstwa, która oznacza, że partnerzy dążą do kompromisu, uwzględniają zgłaszane uwagi, wyjaśniają rozbieżności, wysłuchują się nawzajem, wymieniają poglądy, konsultują pomysły, wymieniają informacje, aktywnie uczestniczą we współpracy,
- efektywności, która oznacza, że partnerzy uznają za podstawowe kryterium zlecenia zadań publicznych osiągnięcie maksymalnych efektów przy racjonalnie poniesionych nakładach,

- uczciwej konkurencji i jawności, które oznaczają, że partnerzy są rzetelni i uczciwi, ich działania oraz procedury współpracy są przejrzyste, decyzje są obiektywne, wszyscy potencjalni realizatorzy zadań publicznych mają jednakowy dostęp do informacji oraz konkursów.

Przedmiot współpracy mógł obejmować w szczególności:

- Wspieranie i upowszechnianie kultury fizycznej;
- Działalność na rzecz dzieci i młodzieży, w tym wypoczynek dzieci i młodzieży;
- Turystykę i krajoznawstwo;
- Działalność wspomagającą rozwój wspólnot i społeczności lokalnych ;
- Ratownictwo i ochronę ludności;
- Działalność na rzecz osób w wieku emerytalnym;
- Podtrzymywanie i upowszechnianie tradycji narodowej, pielęgnowanie polskości oraz rozwoju świadomości narodowej, obywatelskiej i kulturowej;
- Przeciwdziałanie uzależnieniom i patologiom społecznym;

12. Realizacja lokalnych polityk, programów i strategii

STRATEGIA ROZWOJU GMINY WIELGIE NA LATA 2014-2020

Podstawowym dokumentem strategicznym w Gminie Wielgie jest *Strategia Rozwoju Gminy Wielgie na lata 2014-2020* przyjęta uchwałą nr XXXVIII/318/2014 Rady Gminy Wielgie z dnia 20 marca 2014 r. w sprawie przyjęcia Strategii Rozwoju Gminy Wielgie na lata 2014-2020.

Misją Gminy Wielgie, wyznaczoną w Strategii Rozwoju, jest:

Poprawa stanu infrastruktury technicznej (szczególnie drogowej), tworzenie warunków do rozwoju przedsiębiorczości oraz aktywności mieszkańców, skutkujących podwyższeniem jakości życia w gminie Wielgie.

Wizja rozwoju Gminy brzmi następująco:

Gmina Wielgie – obszarem o wysokim poziomie rozwoju infrastruktury technicznej, z nowoczesnym rolnictwem, przyjaznym inwestorom, atrakcyjnym turystycznie w oparciu o zasoby przyrodnicze i kulturowe, zamieszkałym przez podnoszących swoje kwalifikacje mieszkańców

W ramach Strategii wyznaczono 5 priorytetów, a wśród nich cele strategiczne, którym przypisano działania i projekty kluczowe do realizacji w perspektywie do 2020 r.:

Tabela 34. Cele strategiczne wyznaczone w Strategii Rozwoju Gminy Wielgie na lata 2014-2020

PRIORYTET INFRASTRUKTURA	
Cel strategiczny - Rozwój infrastruktury technicznej przyczyniającej się do poprawy jakości życia mieszkańców	
Działania	Projekty kluczowe
<ul style="list-style-type: none"> – Poprawa powiązań komunikacyjnych z otoczeniem oraz modernizacja wewnętrznego układu drogowego – dróg gminnych, powiatowych i wojewódzkich. – Rozwój infrastruktury kanalizacyjnej na terenie Gminy. – Budowa i modernizacja ujęć wodnych w celu zapewnienia nieprzerwanych dostaw wody. – Zakończenie procesu wodociągowania gminy. 	<ul style="list-style-type: none"> – Przebudowa odcinka drogi wojewódzkiej Nr 558 w granicach wsi Wielgie. – Budowa ujęcia i stacji uzdatniania wody w Zadzusznikach.
PRIORYTET NOWOCZESNE ROLNICTWO I KONKURENCYJNE PRZETWÓRSTWO	
Cel strategiczny – Struktura gospodarstw rolnych oraz ich produkcja dostosowane do wymogów i potrzeb rynku – z rozwijającym się zapleczem przetwórczym	
Działania	Projekty kluczowe
<ul style="list-style-type: none"> – Kontynuowanie procesu powiększania przeciętnej powierzchni gospodarstw 	

<p>rolnych, do parametrów gospodarstw towarowych.</p> <ul style="list-style-type: none"> – Rozwijanie grup producentów oraz form spółdzielczych, organizowania przetwórstwa rolno-spożywczego i handlu, w oparciu o własne produkty. – Różnicowanie działalności w części gospodarstw, w kierunku nierolniczym, z wykorzystaniem wsparcia UE. – Intensyfikowanie skutecznych form doradztwa rolniczego i ekonomicznego. 	
PRIORYTET GOSPODARKA I RYNEK PRACY	
Cel strategiczny – Tworzenie sprzyjających warunków do rozwoju małej i średniej przedsiębiorczości oraz zwiększenie atrakcyjności inwestycyjnej gminy	
Działania	Projekty kluczowe
<ul style="list-style-type: none"> – Tworzenie instytucji wspierających sektor MŚP. – Przygotowanie terenów inwestycyjnych. – Promocja zasobów turystycznych i przyrodniczych gminy. 	<p>Przystąpienie gminy Wielgie do Lokalnego Funduszu Pożyczkowego „Samorządowa Polska” Wielgie sp. z o.o. z siedzibą w Wielgiem oraz do Krajowego Funduszu Poręczeńowego „Samorządowa Polska” sp. z o.o. z siedzibą w Warszawie.</p>
PRIORYTET PRZESTRZEŃ I ŚRODOWISKO	
Cel strategiczny - Rozwój sfery przestrzenno-środowiskowej poprzez racjonalne i ekologiczne wykorzystanie zasobów przyrodniczych oraz uregulowanie gospodarki komunalnej	
Działania	Projekty kluczowe
<ul style="list-style-type: none"> – Zagospodarowanie terenów wokół Jeziora Piaseczyńskiego. – Wykorzystanie walorów środowiskowych w celu podwyższenia atrakcyjności gminy. – Ochrona powietrza i zapobieganie jego zanieczyszczeniu oraz wykorzystanie odnawialnych źródeł energii. 	<ul style="list-style-type: none"> – Kontynuowanie budowy kanalizacji chroniącej Jezioro Orłowskie. – Projekty ograniczające „niską emisję”. – Budowa siłowni wiatrowych.
PRIORYTET SPOŁECZEŃSTWO	
Cel strategiczny - Aktywizacja lokalnej społeczności oraz zwiększanie zdolności adaptacyjnej do zmian społecznych i gospodarczych	
Działania	Projekty kluczowe
<ul style="list-style-type: none"> – Wspieranie organizacji pozarządowych. – Pobudzanie przedsiębiorczości wśród mieszkańców. – Organizowanie szkoleń i kursów. 	<ul style="list-style-type: none"> – „Uruchomienie” „uniwersytetu trzeciego wieku” lub innej zorganizowanej formy aktywności społecznej seniorów. – Rozbudowa budynku przedszkola i dostosowanie do wymaganych standardów. – Budowa pełnowymiarowego boiska piłkarskiego, z zapleczem socjalnym. – Utworzenie jednej spółdzielni socjalnej.

Źródło: Strategia Rozwoju Gminy Wielgie na lata 2014-2020

LOKALNY PROGRAM REWITALIZACJI GMINY WIELGIE NA LATA 2016-2020 Z PERSPEKTYWA DO ROKU 2023

Dopełnieniem założeń Strategii Rozwoju jest przyjęty uchwałą nr XXX/181/2017 Rady Gminy Wielgie z dnia 15 lutego 2017 r. *Lokalny Program Rewitalizacji Gminy Wielgie na lata 2016-2020 z perspektywą do roku 2023*. Jest to wieloletni program działań w sferze społecznej oraz gospodarczej lub przestrzenno-funkcjonalnej lub technicznej lub środowiskowej, zmierzający do wyprowadzenia obszarów rewitalizacji ze stanu kryzysowego oraz stworzenia warunków do ich zrównoważonego rozwoju, stanowiący narzędzie planowania, koordynowania i integrowania różnorodnych aktywności w ramach rewitalizacji. Analiza sytuacji społeczno-gospodarczej Gminy wskazała na występowanie obszarów wymagających podjęcia działań rewitalizacyjnych.

Obszarami zdegradowanymi w Gminie są sołectwa: Płonczyn, Teodorowo, Wielgie i Bętlewo. W ramach programu rewitalizacji, obszar zdegradowany został zawężony do terenów, na których koncentruje się największy odsetek mieszkańców sołectw – Płonczyn, Teodorowo, Wielgie i Bętlewo. Obszarem rewitalizacji nie objęto części gruntów rolnych oraz lasów, gdyż tereny te są niezamieszkałe. Do obszaru rewitalizacji zaliczono całą powierzchnię sołectw Teodorowo i Bętlewo oraz część (zawężony obszar) sołectw Płonczyn i Wielgie. Powierzchnia obszaru rewitalizacji wynosi 23,2 km², co stanowi 17,36% powierzchni Gminy, zamieszkuje go 1 822 mieszkańców, czyli 26,51% ogółu ludności Gminy.

W ramach Lokalnego Programu Rewitalizacji wyznaczono dwa cele rewitalizacji:

- Cel 1. Wzrost aktywności społecznej, ożywienie społeczne
- Cel 2. Zmniejszenie poziomu ubóstwa i wykluczenia społecznego

Wykaz przedsięwzięć zaplanowanych w ramach procesu rewitalizacji na terenie Gminy Wielgie przedstawiono w tabelach poniżej.

Tabela 35. Główne projekty/przedsięwzięcia rewitalizacyjne

Obszar rewitalizacji	Przedsięwzięcie	Projekt	Termin realizacji projektu
<p>Cel 1. Wzrost aktywności społecznej, ożywienie społeczne Kierunek działań 1.1. Aktywizacja i integracja lokalnej społeczności, w szczególności osób starszych</p>			
Teodorowo	Realizacja działań aktywizujących i integrujących dla mieszkańców, w szczególności seniorów	Cykl imprez sportowo-integracyjnych i rekreacyjno-integracyjnych, w oparciu o infrastrukturę boiska w Teodorowie.	2018-2022
Bętlewo		Klub młodzieżowy „Bętlewia”	2017-2022
Wielgie		Zajęcia sportowe dla seniorów	03.2017 –10.2017
<p>Cel 1. Wzrost aktywności społecznej, ożywienie społeczne Kierunek działań 1.2. Poprawa jakości terenów publicznych</p>			
Teodorowo	Odnowa i zagospodarowanie przestrzeni publicznych	Kompleksowe zagospodarowanie plaży jeziora orłowskiego w Teodorowie	2017-2022
Wielgie		Budowa ogrodu integracyjnego w Wielgiem	2018
Wielgie		Rewaloryzacja zabytkowego założenia dworsko-parkowego w Wielgiem	2019-2022
<p>Cel 1. Wzrost aktywności społecznej, ożywienie społeczne Kierunek działań 1.3. Rozwój infrastruktury kulturalnej, sportowo-rekreacyjnej i technicznej</p>			
Bętlewo	Budowa i modernizacja infrastruktury kulturalnej, sportowo-rekreacyjnej i techniczne	Przebudowa drogi gminnej nr 170801 C Bętlewo-Zakrzewo (odcinek przez miejscowość Bętlewo)	2017-2018
Teodorowo		Przebudowa boiska piłkarskiego z infrastrukturą towarzyszącą	2017-2019
<p>Cel 2. Zmniejszenie poziomu ubóstwa i wykluczenia społecznego Kierunek działań 2.1. Włączenie społeczne osób zagrożonych wykluczeniem</p>			
Płonczyn Teodorowo Wielgie Bętlewo	Realizacja działań społecznych adresowanych do osób zagrożonych wykluczeniem	Projekt informacyjno-animacyjny, dotyczący tworzenia i funkcjonowania spółdzielni socjalnej	2017
Płonczyn Teodorowo Wielgie Bętlewo		Szkolenie dla grupy 10 osób bezrobotnych, jako animatorów organizacji czasu wolnego, sportu i turystyki	2018
Teodorowo		Szkolenie dla 5 osób bezrobotnych na stopień ratownika wodnego	2018
<p>Cel 2. Zmniejszenie poziomu ubóstwa i wykluczenia społecznego Kierunek działań 2.2. Poprawa jakości edukacji</p>			
Wielgie	Organizacja zajęć edukacyjnych dla dzieci i młodzieży	Doradztwo edukacyjno- zawodowe w publicznym gimnazjum w Wielgiem	2017-2022

Źródło: Lokalny Program Rewitalizacji Gminy Wielgie na lata 2016-2020 z perspektywą do roku 2023

Tabela 36. Uzupełniające przedsięwzięcia rewitalizacyjne

Obszar rewitalizacji	Przedsięwzięcie
Cel 2. Zmniejszenie poziomu ubóstwa i wykluczenia społecznego Kierunek działań 2.3. Rozwój infrastruktury społecznej i edukacyjne	
Wielgie	Zmiana sposobu użytkowania pomieszczeń mieszkalnych zlokalizowanych w szkole podstawowej na cele biblioteki Wielgie, Gmina Wielgie, dz. nr 154/11

Źródło: Lokalny Program Rewitalizacji Gminy Wielgie na lata 2016-2020 z perspektywą do roku 2023

STRATEGIA ROZWIĄZYWANIA PROBLEMÓW SPOŁECZNYCH NA TERENIE GMINY WIELGIE NA LATA 2014-2020

Dokumentem strategicznym w zakresie polityki społecznej Gminy jest *Strategia Rozwiązywania Problemów Społecznych na terenie Gminy Wielgie na lata 2014-2020* przyjęta uchwałą nr XLII/341/2014 Rady Gminy Wielgie z dnia 18 lipca 2014 r. Głównym założeniem dla Strategii Rozwiązywania Problemów Społecznych było planowe zorganizowanie systemu pomocy społecznej w oparciu o działania umożliwiające wykorzystanie możliwości i przeciwdziałanie zagrożeniom, zaspokojenie aspiracji mieszkańców Gminy.

Wyznaczono cel strategiczny: *Przeciwdziałanie wykluczeniu społecznemu poprzez zwiększanie zdolności adaptacyjnej mieszkańców gminy do wymagań rynku pracy oraz zmiana postaw społecznych oraz dwa obszary działań, w tym cele operacyjne :*

- Zmiana postaw na rynku pracy
 - 1) Rozwój sfery gospodarczej;
 - 2) Zmiany w poziomie wykształcenia.
- Przeciwdziałanie wykluczeniu społecznemu
 - 1) Rozwój życia społeczno-kulturalnego społeczności lokalnej;
 - 2) Zmiana postaw społecznych;
 - 3) Profilaktyka zjawisk patologicznych.

GMINNY PROGRAM PRZECIWDZIAŁANIA PRZEMOCY W RODZINIE ORAZ OCHRONY OFIAR PRZEMOCY W RODZINIE W GMINIE WIELGIE NA LATA 2017-2022

Program został przyjęty uchwałą nr XXVIII/161/2016 Rady Gminy Wielgie z dnia 9 grudnia 2016 r. Celem głównym Programu jest *przeciwdziałanie przemocy w rodzinie oraz zwiększenie skuteczności pomocy dla rodzin, w których ten problem występuje.*

W ramach celów szczegółowych ujęto:

1. Zmniejszenie skali zjawiska przemocy w rodzinie.
2. Zwiększenie skuteczności ochrony ofiar przemocy w rodzinie i zwiększenie dostępności pomocy.

3. Zwiększenie skuteczności działań interwencyjnych i korekcyjnych wobec osób stosujących przemoc w rodzinie.

Założono, że cele będą realizowane poprzez:

- systematyczne diagnozowanie zjawiska przemocy w rodzinie,
- podnoszenie wrażliwości społecznej wobec przemocy w rodzinie,
- udzielanie profesjonalnej pomocy ofiarom przemocy w rodzinie,
- oddziaływanie na sprawców przemocy w rodzinie

Gminny Program Przeciwdziałania Przemocy w Rodzinie oraz Ochrony Ofiar Przemocy w Rodzinie służy pomocy i udzielaniu wsparcia osobom dotkniętym przemocą. Realizacja założeń Programu ma przyczynić się do zmiany postaw, przekonań i zachowań mieszkańców Gminy wobec zjawiska przemocy, nabycia umiejętności korzystania z instytucjonalnych form wsparcia oraz poznania mechanizmów powstawania sytuacji kryzysowej, faz i rodzajów przemocy i nabycia umiejętności radzenia sobie. Ponadto realizowane w ramach Programu działania wpływają na łagodzenie psychologicznych skutków przemocy domowej, odzyskanie równowagi psychofizycznej przez osoby dotknięte przemocą. Program jest również narzędziem promowania wartości rodziny i wychowania bez przemocy oraz służy do edukacji dzieci, młodzieży i dorosłych w zakresie konsekwencji wynikających ze stosowania przemocy w rodzinie,

Źródłem finansowania zadań Gminnego Programu Przeciwdziałania Przemocy w Rodzinie oraz Ochrony Ofiar Przemocy w Rodzinie w Gminie Wielgie są środki własne Gminy (w ramach budżetu Gminy).

GMINNY PROGRAM PROFILAKTYKI I ROZWIĄZYWANIA PROBLEMÓW ALKOHOLOWYCH ORAZ PRZECIWDZIAŁANIA NARKOMANII NA ROK 2018

Program został przyjęty uchwałą nr XXXIX/241/2017 Rady Gminy Wielgie z dnia 14 grudnia 2017 r. i zmieniony uchwałą nr XLIII/265/2018 Rady Gminy Wielgie z dnia 29 marca 2018 r.

Gminny Program Profilaktyki i Rozwiązywania Problemów Alkoholowych oraz Przeciwdziałania Narkomanii Gminy Wielgie swoim zasięgiem obejmuje działania dotyczące przeciwdziałania i rozwiązywania problemów alkoholowych oraz narkotykowych. Zadania prowadzone w ramach Gminnego Programu finansowane są z dochodów z opłat za korzystanie z zezwoleń na sprzedaż napojów alkoholowych. Program skierowany jest do osób uzależnionych od alkoholu i narkotyków, ich rodzin, do dzieci i młodzieży oraz wszystkich, którzy doświadczają przemocy w rodzinie.

Koordynatorem Gminnego Programu Profilaktyki i Rozwiązywania Problemów Alkoholowych i Przeciwdziałania Narkomanii jest powołana przez Wójta Gminy Wielgie – Gminna Komisja

Rozwiązywania Problemów Alkoholowych, która współdziała z Punktami Konsultacyjnymi, Gminnym Ośrodkiem Pomocy Społecznej w Wielgim, Komendą Powiatową Policji w Lipnie, Sądem Rejonowym w Lipnie, Zespołem Interdyscyplinarnym Grupą Roboczą w Gminie Wielgie, kuratorami zawodowymi i społecznymi.

Wydatki przeznaczone na realizację Programu w 2018 r. wyniosły 78 106,92 zł, w tym 25 077,50 zł na przeciwdziałanie narkomanii i 53 029,42 zł na przeciwdziałanie alkoholizmowi.

WIELOLETNI PROGRAM GOSPODAROWANIA MIESZKANIOWYM ZASOBEM GMINY WIELGIE W LATACH 2016-2020

Dokument został przyjęty uchwałą nr XXV/139/2016 Rady Gminy Wielgie z dnia 27 września 2016 r. Celem uchwały jest realizacja zadań Gminy wynikających z obowiązujących przepisów prawa oraz określenie kierunków polityki mieszkaniowej mających na celu poprawę i realizację gospodarowania mieszkaniowym zasobem Gminy Wielgie. Wieloletni program reguluje zasady, prognozy oraz politykę gospodarowania mieszkaniowym zasobem Gminy Wielgie na lata 2016-2020.

Lokalami i budynkami wchodzącymi w skład mieszkaniowego zasobu Gminy zarządza Wójt Gminy Wielgie. Przy wykonaniu zarządzania przyjęto następujące zasady:

- przestrzeganie obowiązujących przepisów prawnych w zakresie zarządzania nieruchomością i najmu lokali,
- przydział lokali mieszkalnych na zasadach określonych przez Radę Gminy.

Źródłem finansowania gospodarki mieszkaniowej są wpływy z opłat czynszów za lokale komunalne i socjalne, lokale użytkowe a także ze środków budżetu gminy oraz z zewnętrznych źródeł finansowych tj. dotacji, kredytów, pożyczek i darowizn. Dodatkowym źródłem dochodów jest sprzedaż lokali mieszkalnych przez Gminę ze szczególnym przeznaczeniem tych środków na remonty i modernizację budynków mieszkalnych.

Nakłady na planowane remonty, jakie przyjęto na lata 2016-2020 przedstawiono w tabeli poniżej. W tabeli określono dopuszczalny procent udziału poszczególnych rodzajów remontów w stosunku do ogólnej kwoty przeznaczonej w latach 2016-2020 na pokrycie potrzeb remontowych.

Tabela 37. Udział nakładów na planowane remonty w latach 2016-2020

Lp.	Wyszczególnienie	Udział [%]
1	Wymiana pokrycia dachowego i elementów konstrukcyjnych	15
2	Położenie tynku zewnętrznego	5
3	Budowa oczyszczalni przydomowej	30
4	Montaż i instalacja sanitariatów	30
5	Roboty awaryjne i nieprzewidziane	20
	Razem	100

Źródło: Wieloletni program gospodarowania mieszkaniowym zasobem Gminy Wielgie w latach 2016-2020

PROGRAM OPIEKI NAD ZWIERZĘTAMI BEZDOMNYMI ORAZ ZAPOBIEGANIA BEZDOMNOŚCI ZWIERZĄT NA TERENIE GMINY WIELGIE NA 2018 ROK

Jest to Program opracowywany co roku, którego celem jest zapobieganie bezdomności bezpiecznych zwierząt, ograniczenie niekontrolowanego rozrodu psów i kotów, opieka nad zwierzętami bezdomnymi, zapewnienie bezpieczeństwa mieszkańcom Gminy oraz edukacja mieszkańców w zakresie humanitarnego traktowania zwierząt. Dokument obowiązujący w 2018 r. został przyjęty uchwałą nr XLII/255/2018 Rady Gminy Wielgie z dnia 22 lutego 2018 r. Zapewnienie bezdomnym zwierzętom domowym miejsca w schronisku dla zwierząt w 2018 r. odbywało się na podstawie zawartej przez Gminę Wielgie umowy z Longinem Siemińskim podlegającym wpisowi do ewidencji działalności gospodarczej pod nazwą: Hotel dla Zwierząt i Ptactwa Domowego, Gabinet Weterynaryjny, Schronisko, Centrum Rehabilitacyjno-Szkoleniowo-Adopcyjne z siedzibą Wojtyszki 18, gm. Brąszewice.

Funkcję gospodarstwa rolnego w celu zapewnienia miejsca dla bezdomnych zwierząt gospodarskich bądź zwierząt gospodarskich w przypadku zaistniałych zdarzeń losowych pełniło w tym czasie gospodarstwo usytuowane w miejscowości Złowody 7, gm. Wielgie, z którym Gmina zawarła umowę współpracy.

Zapewnienie całodobowej opieki weterynaryjnej w przypadkach zdarzeń drogowych z udziałem zwierząt realizowano w miarę potrzeb z Gabinetem Weterynaryjnym PCHEŁKA filia Wielgie, lek. wet. Monika Karczewska, ul. Starowiejska 80, 87-603 Wielgie.

Program realizowany był ze środków z budżetu Gminy Wielgie.

PROGRAM OCHRONY ŚRODOWISKA GMINY WIELGIE NA LATA 2016-2019 Z PERSPEKTYWĄ NA LATA 2020-2023

Poza Strategią Rozwoju polityka ochrony środowiska w Gminie prowadzona jest głównie na podstawie Programu ochrony środowiska Gminy Wielgie na lata 2016-2019 z perspektywą na lata 2020-2023, który przyjęto uchwałą nr XVIII/87/2016 Rady Gminy Wielgie z dnia 29

stycznia 2016 r. W Programie wyznaczono zadania, mające na celu poprawę stanu środowiska i zapobieganie jego zanieczyszczeniom. Zadania, jakie wyznaczono do realizacji do 2019 r. w ramach Programu ochrony środowiska zestawiono w tabeli poniżej.

Tabela 38. wykaz kierunkowych zadań w zakresie realizacji polityki ochrony środowiska na terenie gminy Wielgie do 2019 roku

Lp.	Obszar interwencji	Zadania	Rodzaj zadania
1	Ochrona klimatu i jakości powietrza	Termomodernizacja budynków publicznych(prace uzupełniające)	zadanie własne
2		Wymiana węzłów cieplnych i grzejników w placówkach oświatowych	zadanie własne
3		Montaż kolektorów słonecznych i paneli fotowoltaicznych w placówkach oświatowych	zadanie własne
4		Wymiana oświetlenia w placówkach oświatowych na energooszczędne	zadanie własne
5		Wymiana oświetlenia ulicznego na energooszczędne	zadanie monitorowane
6		Modernizacja systemów ogrzewania w budynkach socjalnych	zadanie własne
7		Montaż kolektorów słonecznych, paneli fotowoltaicznych i pomp ciepła w gospodarstwach domowych	zadanie monitorowane
8	Zagrożenia hałasem	Zapobieganie powstawania uciążliwości akustycznych poprzez właściwe planowanie przestrzenne	zadanie własne
9		Realizacja nasadzeń zieleni przy drogach	zadanie monitorowane
10		Pomiary hałasu wzdłuż głównych dróg	zadanie monitorowane
11	Pola elektromagnetyczne	Zapobieganie powstawania zagrożeń poprzez właściwe planowanie przestrzenne	zadanie własne
12	Gospodarowanie wodami	Budowa zastawek na wypływach z jezior: Piaseczyńskiego i Tupadelskiego dla retencjonowania wód	zadanie monitorowane
13		Odbudowa i renaturalizacja oczek wodnych i stawów	zadanie monitorowane
14		Pogłębianie cieków w celu udrażniania ich przepływów	zadanie monitorowane
15		Ograniczanie odpływu biogenów z terenów rolniczych	zadanie monitorowane
16		Ochrona kompleksów łąkowo-bagiennych poprzez właściwe planowanie przestrzenne	zadanie własne
17		Opracowanie gminnego programu retencji wód	zadanie własne
18	Gospodarka wodno-ściekowa	Rozbudowa sieci wodociągowej	zadanie własne

RAPORT O STANIE GMINY WIELGIE ZA ROK 2018

Lp.	Obszar interwencji	Zadania	Rodzaj zadania
19		Budowa przydomowych oczyszczalni ścieków	zadanie monitorowane
20		Budowa kanalizacji deszczowej przy przebudowie dróg i ulic	zadanie monitorowane
21	Zasoby geologiczne	Rekultywacja terenów powyrobiskowych	zadanie monitorowane
22	Gleby	Ochrona wysokoprodukcyjnych gleb przed przeznaczaniem na cele nierolnicze poprzez właściwe planowanie przestrzenne	zadanie własne
23		Utrzymanie drożności sieci drenażowej	zadanie monitorowane
24	Gospodarka odpadami i zapobieganie powstawaniu odpadów	Zapewnienie odbioru odpadów komunalnych z gospodarstw indywidualnych przedsiębiorstw w sposób selektywny lub zmieszany	zadanie własne
25		Rozwój selektywnej zbiórki odpadów, w tym odpadów wielkogabarytowych, opon, sprzętu AGD i RTV z wykorzystaniem PSZOK w Teodorowie	zadanie własne
26		Zapewnienie odbioru padłych zwierząt	zadanie własne
27		Unieszkodliwianie odpadów niebezpiecznych	zadanie monitorowane
28		Realizacja gminnego programu usuwania wyrobów zawierających azbest	zadanie monitorowane
29	Zasoby przyrodnicze	Realizacja nasadzeń drzew przy drogach, boiskach sportowych, świetlicach, centrach kulturalno-oświatowo-rekreacyjnych	zadanie własne
30		Zalesienia gruntów porolnych	zadanie monitorowane
31		Rewaloryzacja parku w Wielgiem	zadanie własne
32		Rewaloryzacja parków w Olesznie i Wylazłowie	zadanie monitorowane
33		Wykonanie inwentaryzacji przyrodniczej gminy w celu szczegółowego rozpoznania i udokumentowania zasobów przyrodniczych	zadanie własne
34		Objęcie ochroną kolejnych tworów przyrody jako pomniki przyrody i pozostałości ekosystemów jako użytki ekologiczne	zadanie własne
35		Pielęgnacja nieczynnych cmentarzy	zadanie własne
36	Zagrożenia poważnymi awariami	Minimalizowanie zagrożeń poprzez właściwe planowanie przestrzenne	zadanie własne

Źródło: Program ochrony środowiska Gminy Wielgie na lata 2016-2019 z perspektywą na lata 2020-2023

PLAN GOSPODARKI NISKOEMISYJNEJ DLA GMINY WIELGIE

Uchwałą nr XXIII/128/2016 Rady Gminy Wielgie z dnia 16 czerwca 2016 r. przyjęto do realizacji Plan Gospodarki Niskoemisyjnej dla Gminy Wielgie współfinansowany przez Unię Europejską ze środków Europejskiego Funduszu Spójności w ramach Programu Infrastruktura i Środowisko 2007-2013 zgodnie z umową o dofinansowanie nr POIS.09.03.00-00-460/13-00.

Głównym założeniem wdrożenia Planu jest osiągnięcie celów określonych w pakiecie klimatyczno-energetycznym do roku 2020, tj.:

- redukcji emisji gazów cieplarnianych,
- zwiększenia udziału energii pochodzącej z źródeł odnawialnych,
- redukcji zużycia energii finalnej, co ma zostać zrealizowane poprzez podniesienie efektywności energetycznej.

Działania w zakresie ograniczenia emisji podzielono na zadania zależne od podmiotów prywatnych i mieszkańców Gminy oraz zadania zależne od Gminy. Wśród tych pierwszych wskazano na Wdrożenie programu „Wymiana źródeł ogrzewania w gospodarstwach domowych” oraz budowę „Farmy wiatrowej Wielgie”. Z kolei w ramach działań podejmowanych przez Gminę zaplanowano następujące zadania do realizacji do 2020 r.:

- Modernizacja elewacji, wykonanie odwodnienia gruntu, osuszenia fundamentów i ścian, renowacja elewacji i dachu w budynku Szkoły Podstawowej w Czarnem;
- Modernizacja elewacji oraz osuszenie fundamentów w Szkole Podstawowej w Zadusznikach;
- Opracowanie audytu energetycznego i dokumentacji technicznej oraz wykonanie przebudowy instalacji grzewczych, montaż systemów fotowoltaicznych i pompy ciepła, wymiana oświetlenia na energooszczędne w kompleksie budynku ZPO Wielgie;
- Kompleksowa wymiana żarówek w oświetleniu publicznym na energooszczędne (LED)
- Montaż latarni solarnych w oświetleniu publicznym (około 10sztuk).

PROGRAM USUWANIA WYROBÓW ZAWIERAJĄCYCH AZBEST Z TERENU GMINY WIELGIE

Program został przyjęty uchwałą nr XXIX/170/2016 Rady Gminy Wielgie z dnia 28 grudnia 2016 r. Celem Programu jest bezpieczne usunięcie azbestu i wyrobów zawierających azbest z obszaru Gminy Wielgie. Cel ten zostanie osiągnięty poprzez realizację następujących zadań:

1. Zwiększenie zakresu wiedzy mieszkańców na temat azbestu, jego bezpiecznego użytkowania i usuwania (likwidacja przyzwolenia społecznego na nielegalne zachowania związane z azbestem – nieuprawniony demontaż i wyrzucanie eternitu m.in. do lasów).
2. Stworzenie właściwych warunków do wdrożenia obowiązujących przepisów prawnych oraz dobrych praktyk związanych z wyrobami azbestowymi.

3. Stworzenie sprzyjających warunków usuwania wyrobów azbestowych w całym okresie działania Programu.
4. Prowadzenie monitorowania powstawania odpadów azbestowych i gospodarki nimi.
5. Stworzenie systemu dotowania usuwania azbestu.

W 2018 r. w ramach uzyskanej dotacji środków finansowych Wojewódzkiego Funduszu Ochrony Środowiska i Gospodarki Wodnej w Toruniu zutilizowano 99,21 Mg wyrobów zawierających azbest od 41 mieszkańców Gminy.

13. Spis tabel, rysunków i wykresów

Tabela 1. Plan i wykonanie dochodów budżetowych Gminy Wielgie w 2018 r.	9
Tabela 2. Realizacja dochodów Gminy Wielgie w 2018 r.	10
Tabela 3. Dochody Gminy Wielgie w 2018 r. wg źródeł.....	12
Tabela 4. Plan i wykonanie wydatków budżetowych Gminy Wielgie w 2018 r.	13
Tabela 5. Realizacja wydatków Gminy Wielgie w 2018 r.	13
Tabela 6. Porównanie realizacji wydatków Gminy Wielgie w latach 2017-2018 wg jednostek budżetowych	14
Tabela 7. Planowany i wykonany deficyt budżetowy Gminy Wielgie w 2018 r.	15
Tabela 8. Realizacja zadań inwestycyjnych w 2018 r.	17
Tabela 9. Realizacja zadań inwestycyjnych w 2018 r.	22
Tabela 10. Uchwały przyjęte przez Radę Gminy w 2018 r.	30
Tabela 11. Liczba ludności z podziałem na płeć i grupy ekonomiczne na terenie Gminy Wielgie w latach 2016-2018.....	40
Tabela 12. Przyrost naturalny na terenie Gminy Wielgie w latach 2016-2018.....	42
Tabela 13. Sytuacja migracyjna Gminy Wielgie w latach 2016-2018	42
Tabela 14. Liczba osób korzystających ze świadczeń na podstawie wydanych decyzji na terenie Gminy Wielgie w latach 2016-2018.....	43
Tabela 15. Liczba osób korzystających z pomocy społecznej w podziale na wiek i płeć wg liczby wypłaconych świadczeń w 2018 r.	43
Tabela 16. Liczba rodzin i liczba osób w rodzinach korzystających z pomocy społecznej	44
Tabela 17. Liczba osób korzystających ze świadczeń pieniężnych i niepieniężnych	44
Tabela 18. Kwota świadczeń pieniężnych	44
Tabela 19. Powody udzielenia pomocy i wsparcia	45
Tabela 20. Świadczenia 500+ przyznane na pierwsze dziecko	45
Tabela 21. Kategorie przestępstw odnotowanych na terenie Gminy Wielgie w latach 2017-2018	46
Tabela 22. Interwencje Policji ogółem na terenie Gminy Wielgie w latach 2017-2018	46
Tabela 23. Interwencje domowe na terenie Gminy Wielgie w latach 2017-2018.....	46
Tabela 24. Skutki zdarzeń drogowych na terenie Gminy Wielgie w latach 2017-2018.....	47
Tabela 25. Liczba dzieci w placówkach oświatowych na koniec 2018 r. w Gminie Wielgie...50	
Tabela 26. Wyniki egzaminów gimnazjalnych na terenie Gminy Wielgie w latach 2016-2018 (zestawy standardowe).....	51
Tabela 27. Analiza funkcjonowania placówek bibliotecznych w latach 2017-2018.....	54
Tabela 28. Dostęp do infrastruktury wodno-kanalizacyjnej	58
Tabela 29. Długości i powierzchnie dróg gminnych w podziale na rodzaj nawierzchni	58
Tabela 30. Harmonogram otwarcia PSZOK-u w 2018 r.	60
Tabela 31. Ilość odebranych odpadów komunalnych w 2018 r.	61
Tabela 32. Ilość zebranych odpadów komunalnych w PSZOK w 2018 r.	61
Tabela 33. Wykaz zatwierdzonych planów	62
Tabela 34. Cele strategiczne wyznaczone w Strategii Rozwoju Gminy Wielgie na lata 2014-2020	67
Tabela 35. Główne projekty/przedsięwzięcia rewitalizacyjne	70
Tabela 36. Uzupełniające przedsięwzięcia rewitalizacyjne	71
Tabela 37. Udział nakładów na planowane remonty w latach 2016-2020	74
Tabela 38. wykaz kierunkowych zadań w zakresie realizacji polityki ochrony środowiska na terenie gminy Wielgie do 2019 roku.....	75

Rysunek 1. Położenie Gminy Wielgie na tle powiatu lipnowskiego i województwa kujawsko-pomorskiego.....	4
Rysunek 2. Podział na jednostki pomocnicze i granice Gminy Wielgie	5
Rysunek 3. Schemat organizacyjny Urzędu	7
Rysunek 4. Formy ochrony przyrody na terenie Gminy	64
Wykres 1. Struktura dochodów Gminy Wielgie w 2018 r. wg źródeł – wykonanie	12
Wykres 2. Wydatki Gminy Wielgie w 2018 r. wg jednostek budżetowych - wykonanie.....	14
Wykres 3. Struktura wiekowa mieszkańców Gminy Wielgie w 2018 r.	41
Wykres 4. Ludność Gminy Wielgie w 2018 r. w podziale na płeć.....	41