

---

# Raport o stanie Gminy Wielgie za rok 2022

---



**GMINA WIELGIE**  
**POWIAT LIPNOWSKI**  
**WOJEWÓDZTWO KUJAWSKO-POMORSKIE**

---

**WIELGIE 2023r.**

Słowo od Wójta .....	4
1. Wprowadzenie i ogólna charakterystyka Gminy Wielgie .....	5
1.1. Podstawa prawna sporządzenia raportu .....	5
1.3. Władze i struktura organizacyjna Urzędu Gminy Wielgie .....	6
1.4. Jednostki organizacyjne Gminy Wielgie .....	9
2. Sytuacja finansowa Gminy Wielgie w 2022r. ....	9
Poniżej dokonano analizy Budżetu Gminy w 2022r. ....	10
2.1 Dochody budżetowe.....	10
2.2. Wydatki budżetowe .....	16
2.3. Wynik finansowy .....	19
3. Realizacja zadań inwestycyjnych oraz realizacja funduszu sołeckiego.....	19
4. Wykonanie uchwał .....	37
5. Sytuacja demograficzna na terenie Gminy Wielgie w 2022 r.....	49
6. Sytuacja społeczna i poziom bezpieczeństwa publicznego na terenie Gminy Wielgie w 2022r.....	51
6.1. Sytuacja społeczna na terenie Gminy Wielgie w 2022 r. ....	51
6.2 Bezpieczeństwo publiczne .....	55
6. Oświata.....	57
7. Działalność instytucji kultury .....	65
8. Informacja z realizacji zadania z zakresu upowszechniania kultury fizycznej i sportu za 2022 rok.....	70
10. Wyposażenie w infrastrukturę techniczną .....	72
10.1. Wodociągi i Kanalizacja .....	72
10.2. Drogi gminne .....	73
11. Gospodarka odpadami.....	74
12. Planowanie przestrzenne.....	77
Miejscowy plan zagospodarowania przestrzennego w obszarze obejmującym część obrębów geodezyjnych Piaseczno, Czarne, Czerskie Rumunki, gmina Wielgie .....	78
13. Ochrona środowiska naturalnego .....	79
14. Współpraca z organizacjami pozarządowymi .....	80
15. Realizacja lokalnych polityk, programów i strategii .....	82
15.1. Strategia Rozwoju Gminy Wielgie na lata 2021-2030.....	82
15.2. Lokalny Program Rewitalizacji Gminy Wielgie na lata 2016-2020 z perspektywą do roku 2023.....	92
15.3. Strategia Rozwiązywania Problemów Społecznych na terenie Gminy Wielgie na lata 2021-2026 .....	95
15.4. Gminny Program Przeciwdziałania Przemocy w Rodzinie oraz Ochrony Ofiar Przemocy w Rodzinie w Gminie Wielgie na lata 2023-2028 .....	96
15.5. Gminny Program Profilaktyki i Rozwiązywania Problemów Alkoholowych .....	97

oraz Gminny Program Przeciwdziałania Narkomanii Gminy Wielgie na rok 2022 .....	97
15.6. Inne programy realizowane przez GOPS w Wielgiem .....	98
15.7. Wieloletni program gospodarowania mieszkaniowym zasobem Gminy Wielgie w latach 2019-2023 .....	99
15.8. Program opieki nad zwierzętami bezdomnymi oraz zapobiegania bezdomności zwierząt na terenie gminy Wielgie na 2022 rok .....	100
15.9. Program ochrony środowiska gminy Wielgie na lata 2016-2019 z perspektywą na lata 2020-2023 .....	101
15.10. Plan Gospodarki Niskoemisyjnej dla Gminy Wielgie.....	104
15.11. Program usuwania wyrobów zawierających azbest z terenu Gminy Wielgie .....	105
15.12. Gminny program opieki nad zabytkami Gminy Wielgie na lata 2019-2022.....	106
16. Spis tabel, rysunków i wykresów .....	109

## **Słowo od Wójta**

Szanowni Państwo,

Niniejszy raport obejmuje podsumowanie rocznej działalności, aby w sposób zwięzły i czytelny przedstawić sytuację społeczno-gospodarczą Gminy Wielgie w 2022r.

Opracowanie jest publikacją, której celem jest przedstawienie realizacji polityk, programów i strategii oraz uchwał Rady Gminy podjętych w minionym roku. Raport stanowi podstawę do analizy stanu samorządu w przyszłych latach oraz do zidentyfikowania zmian, które wpłyną na lepsze zaspokajanie potrzeb mieszkańców oraz zwiększenie atrakcyjności Gminy. Informacje zawarte w niniejszym dokumencie posłużą mieszkańcom Gminy do pogłębienia wiedzy na temat funkcjonowania samorządu gminnego, a także będą podstawą do prowadzenia dialogu na temat przyszłości Gminy Wielgie.

Zapraszam do lektury i debaty nad raportem.

Tadeusz Wiewiórski

Wójt Gminy Wielgie

# 1. Wprowadzenie i ogólna charakterystyka Gminy Wielgie

## 1.1. Podstawa prawna sporządzenia raportu

Obowiązek sporządzenia raportu o stanie samorządu wynika z zapisów ustawy z dnia 8 marca 1990 r o samorządzie gminnym (Dz. U. 2023 poz. 40 z późn. zmian.). Zgodnie z art. 28aa ust. 1 ustawy z dnia 8 marca 1990 r o samorządzie gminnym Wójt co roku do dnia 31 maja przedstawia radzie gminy raport o stanie gminy.

Raport o stanie Gminy Wielgie obejmuje podsumowanie działalności Wójta Gminy Wielgie w 2022 roku, w szczególności realizację polityk, programów i strategii, uchwał Rady Gminy.

## 1.2. Położenie administracyjne Gminy Wielgie

Gmina Wielgie leży w powiecie lipnowskim, w województwie kujawsko-pomorskim. Składa się z 17 następujących sołectw: Bętlewo, Czarne, Czerskie Rumunki, Nowa Wieś, Oleszno, Piaseczno, Płonczyn, Rumunki Tupadelskie, Suradówek, Suszewo, Teodorowo, Tupadły, Wielgie, Witkowo, Zaduszniaki, Zakrzewo, Złowody.

### Rysunek 1. Położenie Gminy Wielgie na tle powiatu lipnowskiego i województwa kujawsko-pomorskiego

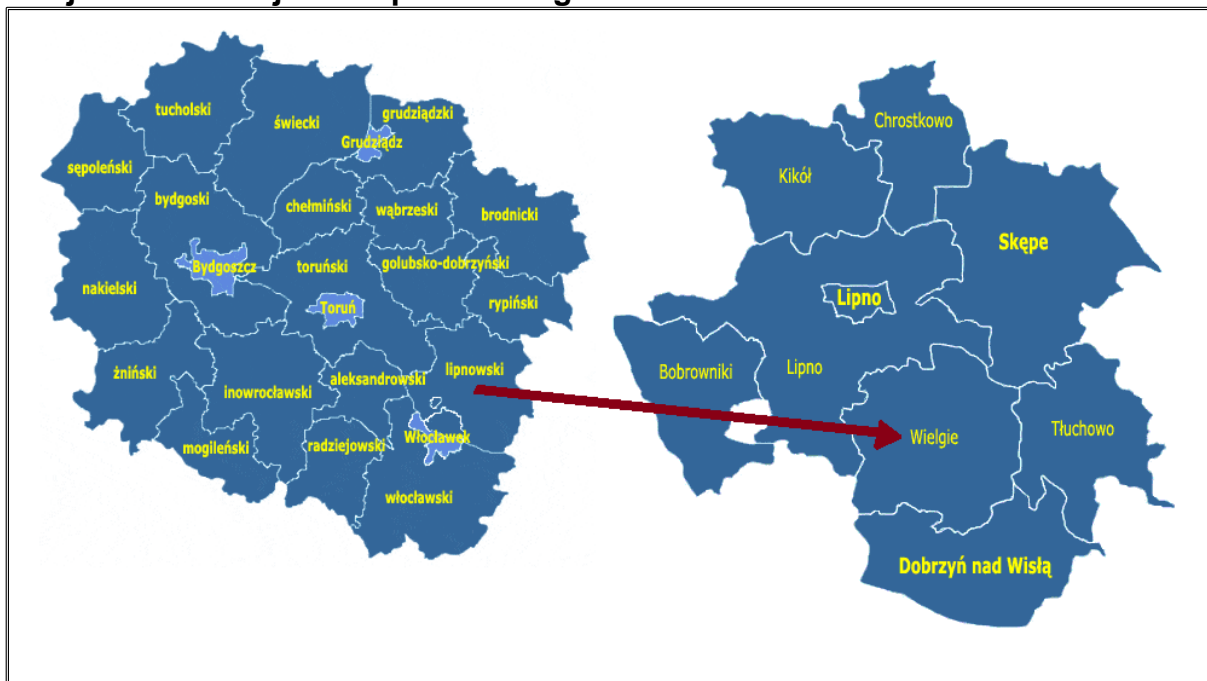

Źródło: <http://www.gminy.pl>

Siedzibą organów Gminy jest miejscowość Wielgie.

**Rysunek 2. Podział na jednostki pomocnicze i granice Gminy Wielgie**

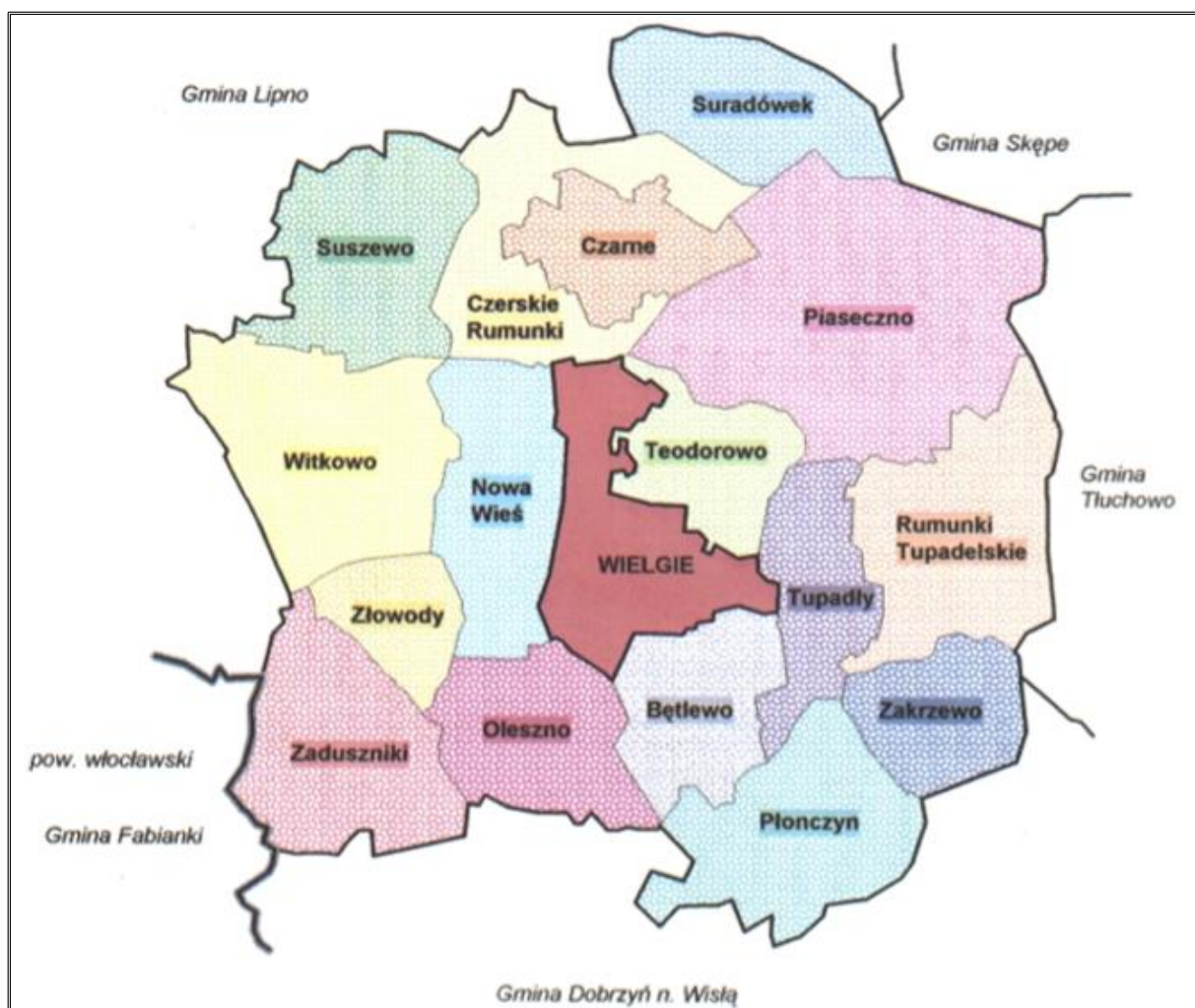

Źródło: Załącznik Nr 1 do Statutu Gminy Wielgie

### **1.3. Władze i struktura organizacyjna Urzędu Gminy Wielgie**

Organem wykonawczym jest Wójt Gminy Wielgie – Tadeusz Wiewiórski.

Urząd Gminy w Wielgiem stanowi jednostkę budżetową Gminy. Jest aparatem pomocniczym Wójta, Rady i jej komisji. Do zakresu działania Urzędu należy zapewnienie warunków należytego wykonywania spoczywających na Gminie:

- 1) zadań własnych wynikających z ustawy o samorządzie gminnym,
- 2) zadań zleconych przez organy administracji rządowej określone w ustawie z dnia 17 maja 1990 r. – o podziale zadań i kompetencji pomiędzy organy gminy a organy administracji rządowej oraz zmianie niektórych ustaw (Dz. U. Nr 34, poz. 198 ze zm.),
- 3) zadań wynikających z innych ustaw szczególnych,

4) zadań wykonywanych na podstawie porozumienia z organami administracji rządowej (zadań powierzonych),

5) zadań określonych statutem gminy, uchwałami rady i zarządzeniami wójta.

Urząd zapewnia pomoc organom Gminy w wykonywaniu ich zadań i kompetencji.

Zgodnie z Regulaminem organizacyjnym Urzędu Gminy w Wielgiem stanowiącym załącznik do Zarządzenia Nr 123/19 Wójta Gminy Wielgie z dnia 31 grudnia 2019 roku w sprawie Regulaminu Organizacyjnego Urzędu Gminy w Wielgiem misją Urzędu jest zaspokajanie zbiorowych potrzeb społeczności lokalnej oraz załatwianie spraw indywidualnych osób w sposób profesjonalny, rzetelny, skuteczny i uprzejmy w trybie i terminach określonych przepisami prawa, przy gospodarnym wykorzystaniu środków, którymi dysponuje.

Zgodnie z obowiązującym od dnia 01.03.2021r. zarządzeniem (zmiany: zarządzenie Nr 13/2021 z dnia 01.02.2021r.; zarządzenie Nr 121/2022 Wójta Gminy Wielgie z dnia 31 grudnia 2021r.; zarządzenie Nr 61/2022 Wójta Gminy Wielgie z dnia 28 czerwca 2022r.; zarządzenie Nr 89a/2022 Wójta Gminy Wielgie z dnia 16 sierpnia 2022r. zmieniające zarządzenie Nr 123/19 Wójta Gminy Wielgie z dnia 31 grudnia 2019r.) w sprawie Regulaminu Organizacyjnego Urzędu Gminy w Wielgiem) w skład Urzędu wchodzi:

1. Referat Finansowy (w tym skarbnik gminy – 1 etat) – 10 i 1/2 etatu
2. Referat Organizacyjny i Spraw Obywatelskich (w tym sekretarz gminy – 7/8 etatu) + kierownik Urząd Stanu Cywilnego – 6 i 7/8 etatu:
3. Referat Rozwoju Gminy (w tym kierownik referatu – 8 i 1/2 etatu)
4. Z-ca Wójta – 1/8 etatu,
5. Stanowiska obsługi:
  - 5.1. sprzątaczką – 1 etat,
  - 5.2. konserwator – 1 etat.

Siedzibą Urzędu Gminy jest miejscowość Wielgie ul. Starowiejska 8.

Na rysunku poniżej przedstawiono schemat organizacyjny Urzędu Gminy w Wielgiem obowiązujący od dnia 01.09.2022r.

Rysunek 3. Schemat organizacyjny Urzędu

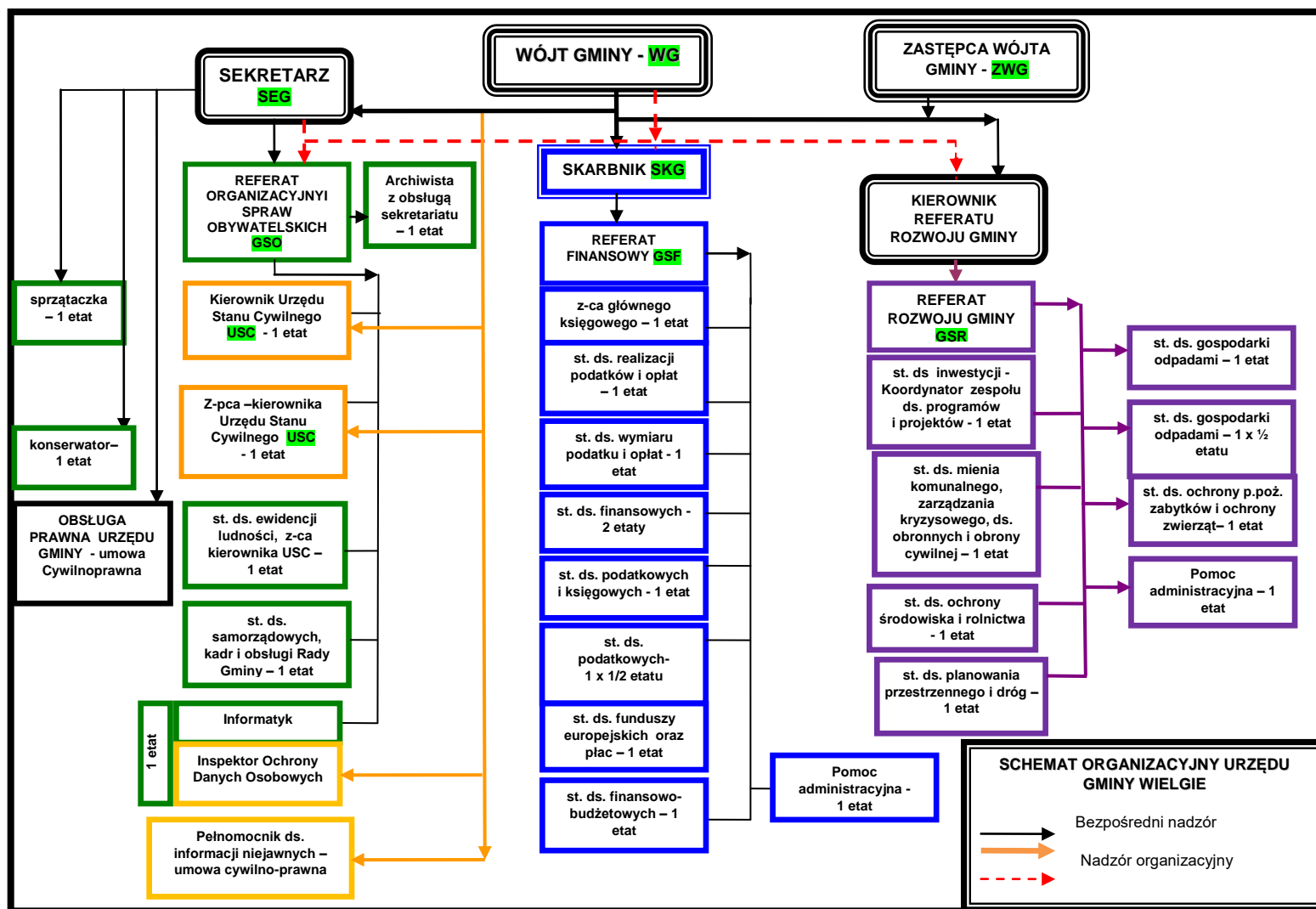

Źródło: Załącznik do Zarządzenia Nr 13/21 Wójta Gminy Wielgie z dnia 01 lutego 2021 roku zmieniające zarządzenia w sprawie Regulaminu Organizacyjnego Urzędu Gminy w Wielgim



#### **1.4. Jednostki organizacyjne Gminy Wielgie**

Na terenie Gminy funkcjonują następujące jednostki organizacyjne Gminy Wielgie:

1. Gminny Ośrodek Pomocy Społecznej w Wielgiem
2. Placówki oświatowe:
  - Zespół Placówek Oświatowych w Wielgiem – największa placówka oświatowa w Gminie, w skład której wchodzi:
    - Publiczne Przedszkole,
    - Publiczna Szkoła Podstawowa im. Wł. Broniewskiego,
  - Szkoła Podstawowa im. Mikołaja Kopernika w Zadusznikach,
  - Szkoła Podstawowa im. Jana Pawła II w Czarnem,
  - Punkt Przedszkolny przy Szkole Podstawowej im. Mikołaja Kopernika w Zadusznikach,
  - Punkt Przedszkolny przy Szkole Podstawowej im. Jana Pawła II w Czarnem.
3. Ośrodek Kultury i Biblioteka Gminy Wielgie.

#### **2. Sytuacja finansowa Gminy Wielgie w 2022r.**

Odzwierciedleniem sytuacji ekonomicznej każdej jednostki samorządu terytorialnego jest jej budżet. Informacje o sytuacji finansowej pozwalają na racjonalne gospodarowanie publicznymi zasobami pieniężnymi w celu właściwego wypełniania zadań wobec mieszkańców.

Budżet gminy na rok 2022 został przyjęty do realizacji Uchwałą Rady Gminy Nr XXVII/253/2021 z dnia 30.XII.2021r.

Budżet gminy w 2022r. realizowało 5 jednostek budżetowych, tj.:

- Urząd Gminy w tym przekazanie dotacji dla Samorządowej Instytucji Kultury – Ośrodka Kultury i Biblioteki Gminy Wielgie,
- Zespół Placówek Oświatowych w Wielgiem,
- Szkoła Podstawowa w Zadusznikach,
- Szkoła Podstawowa w Czarnem,
- Gminny Ośrodek Pomocy Społecznej w Wielgiem.

Poniżej dokonano analizy Budżetu Gminy w 2022r.

## 2.1 Dochody budżetowe

**Tabela 1. Plan i wykonanie dochodów budżetowych Gminy Wielgie w 2022r.**

Wyszczególnienie	Plan	Wykonanie	Stopień wykonania
Dochody budżetowe, w tym:	<b>56.102.607,37</b>	<b>54.693.562,16</b>	<b>97,49</b>
Dochody bieżące	49.427.914,02	48.578.642,08	98,28
Dochody majątkowe	6.674.693,35	6.114.920,08	91,61

Źródło: Sprawozdanie roczne z wykonania budżetu Gminy Wielgie za 2022r.

Dochody budżetowe Gminy w 2022r. wyniosły 54.693.562,16 zł i zostały zrealizowane w 97,49% w stosunku do planu

**Tabela 2. Realizacja dochodów Gminy Wielgie w 2022r.**

Lp.	Wyszczególnienie	Plan	Wykonanie	%
1.	Podatki: rolny, od nieruchomości, leśny, od środków transportu (§ 0310, 0320, 0330, 0340)	4.551.231,00	4.511.447,57	99,13
2.	Udziały w podatku dochodowym od os. fizycznych (§ 0010)	5.342.328,57	5.342.328,57	100
3.	Udziały w podatku dochodowym od os. prawnych (§ 0020)	19.781,00	14.781,00	74,72
4.	Wpływy ze sprzedaży składników majątkowych (§0770, 0870)	189.650,00	188.750,00	99,53
5.	Czynsze z najmu i dzierżawy składników majątkowych (§ 0750, 0760, 0830)	743.003,22	692.405,56	93,19
6.	Podatek od czynności cywilno – prawnych (§ 0500)	279.363,58	274.188,27	98,15

7.	Podatek od spadków i darowizn (§ 0360)	218.200,00	220.916,00	101,24
8.	Kapitalizacja od środków zgromadzonych na rachunku i lokatach (rozdz. 75814 § 0920)	249.400,00	258.390,27	103,60
9.	Wpływy z opłat za wydawanie zezwoleń na sprzedaż napojów alkoholowych (§ 0480, 0270)	134.869,00	139.977,38	103,79
10.	Opłata skarbową, administracyjną i targową (§0410, §0430, §0490)	2.207.075,00	2.231.292,79	101,10
11.	Pozostałe wpływy, karta podatkowa, odsetki, różne dochody, usługi opiekuńcze (§ 0350, 0550, 0560, 0610, 0630 0640, 0660, 0670, 0690, 0910, 0920, 0940, 0950, 0960, 0970)	526.515,57	480.358,76	91,23
12.	Zwrot utraconych dochodów z tytułu zwolnień z podatku od nieruchomości (pod stawami i targowiska §2680)	728,00	728,00	100
13.	Subwencje § 2920, 2750 w tym:	15.058.052,00	15.058.052,00	100
	• subwencja oświatowa	8.570.226,00	8.570.226,00	100
	• subwencja wyrównawcza uzależniona od dochodów podatkowych i gęstości zaludnienia	5.622.941,00	5.622.941,00	100
	• subwencja równoważąca uzupełnienie dochodów po zmianie finansowania zadań	452.415,00	452.415,00	100
	• środki na uzupełnienie dochodów gminy (§2750)	412.470,00	412.470,00	100
14.	Dotacje celowe na realizację zadań zleconych	11.414.715,09	11.229.305,66	98,38

	(§ 2010, 2060)			
15.	Dotacja celowa na dofinansowanie zadań własnych (§ 2030) w tym rozdział: 75814, 80101, 80103, 80104, 80106, 80149, 85213, 85214, 85216, 85219, 85228, 85230, 85415, 85504	2.232.858,26	2.020.462,85	90,49
16.	85502§ 2360 (zaliczka alimentacyjna)	50.000,00	33.761,89	67,52
17.	85228§2360 – 5% usługi SUP	100,00	46,77	46,77
18.	85503§2360 – 5% od wpłat KDR	10,00	2,20	22,00
19.	75011§2360 – 5% od wpłat za udostępnienie danych osobowych	10,00	0	0
20.	Środki z Urzędu Marszałkowskiego na realizację projektu „Infostrada Kujaw i Pomorza 2.0” 72095§6257	176.286,33	116.904,56	66,32
21.	Dotacja na dofinansowanie z Europejskiego Funduszu Rolnego na realizację projektu „Zagospodarowanie przestrzeni publicznej przy ZPO Wielgie” 80101§6257	499.491,00	0	0
22.	75814§6330 Dotacja z tytułu realizacji Funduszu Sołeckiego w 2021r.	16.685,16	16.685,16	100
23.	Środki od Wojewody Kujawsko Pomorskiego na dopłatę ze środków Funduszu rozwoju przewozów autobusowych na realizację zadania „Zapewnienie funkcjonowania publicznego transportu	138.906,00	106.971,00	77,01

	zbiorowego			
24.	90026§2460 Dotacja na „Demontaż, transport i unieszkodliwianie wyrobów zawierających azbest z terenu Gminy Wielgie”	76.636,00	76.635,40	100
25.	Pomoc finansowa z Powiatu Lipnowskiego na dofinansowanie zadania w ramach „Instrumentu Aktywizacji Sołectw Powiatu Lipnowskiego” §2710, §6300	53.000,00	52.940,78	99,89
26.	Środki z UW – program „Asystent rodziny” 85504§2690	3.000,00	3.000,00	100
27.	Środki z PROW na zadanie pn. „Budowa przydomowych oczyszczalni ścieków na terenie gminy Wielgie” 01044§6257	262.472,00	262.472,00	100
28.	Środki z UM na zadanie pn. „Przebudowa boiska sportowego wraz z infrastrukturą towarzyszącą w miejscowości Teodorowo” 92601§6257	1.184.192,00	1.184.191,58	100
29	Środki Skarbu Państwa na dofinansowanie projektu grantowego pn. „Cyfrowa Gmina” §2057 - 27.000zł; §6207 - 174.360zł	201.360,00	201.360,00	100
30	Środki Skarbu Państwa na dofinansowanie projektu grantowego pn. „Wsparcie dzieci peegerowskich w rozwoju cyfrowym – granty PPGR”	107.500,00	106.837,80	99,38
31	Środki na dofinansowanie inwestycji z programu Rządowy Fundusz Polski Ład na realizację zadania pn. „Rewitalizacja budynku Szkoły Podstawowej w	1.494.852,86	1.494.852,86	100

	Czarnem" 80101§6370			
32	Środki na dofinansowanie inwestycji w ramach Rządowego Funduszu Rozwoju Dróg na zadanie pn. „Przebudowa drogi gminnej nr 170806C Wielgie - Bętlewo oraz ul. Ogrodowej” 60016§6350	2.494.688,00	2.494.688,00	100
33	Środki z Urzędu Marszałkowskiego ma „Przebudowę drogi nr 170822C Turza Wilcza – Tupadły” 60016§6630	62.976,00	62.976,00	100
34	Środki z Urzędu Marszałkowskiego na „Budowę drogi gminnej w miejscowości Nowa Wieś gm. Wielgie” 60016§6630	85.140,00	85.140,00	100
35	90005§2460 Dotacja z WFOŚiGW na zadanie „czyste powietrze”	47.100,00	44.935,99	95,41
36	Środki na zadanie „Wspieraj seniora” 82295 § 2180	3.000,00	0	0
37	Środki na „Teleopiekę” 85295 §2057	6.841,62	1.690,08	24,70
38	Dotacja Z Urzędu Marszałkowskiego dla Spółki Wodnej	21.000,00	21.000,00	100
39	Środki od Wojewody Kujawsko – Pomorskiego na wypłatę świadczeń – pomoc przyznana w związku z wejściem w życie ustawy o szczególnych rozwiązaniach w zakresie niektórych źródeł ciepła w związku z sytuacją na rynku paliw oraz o dodatku węglowym	5.697.399,28	5.430.039,03	95,31

40	Refundacja kosztów wynagrodzenia opiekuna stażysty (ZENIT)	325,00	325,00	100
41	Środki z Funduszu Pomocy na finansowanie lub dofinansowanie zadań bieżących w zakresie pomocy obywatelom Ukrainy (§2100)	251.865,83	232.721,38	92,40
	<b>RAZEM</b>	<b>56.102.607,37</b>	<b>54.693.562,16</b>	<b>97,49</b>

Źródło: Sprawozdanie roczne z wykonania budżetu Gminy Wielgie za 2022r.

W strukturze dochodów najistotniejszą pozycję stanowią subwencje (27,53%) następnie dochody własne (26,31%), dotacje celowe na zadania zlecone i własne (24,26%), potem środki zewnętrzne na bieżące wydatki (11,16%) i środki ze źródeł zewnętrznych na inwestycje (10,74%). Największy udział procentowy w strukturze dochodów własnych stanowią udziały w podatku dochodowym od osób fizycznych (37,13%), drugą stanowi podatek od nieruchomości (23,56%), trzecią pozycję zajmuje opłata za gospodarowanie odpadami komunalnymi (12,95%), podatek rolny (4,21%), kolejną podatek od środków transportowych (3,01%).

**Tabela 3. Realizacja dochodów Gminy Wielgie w 2022r.**

Wyszczególnienie	Plan	% w st. do ogółu planu	Wykonanie	% w st. do ogółu wykonania
Dochody własne	14.512.264,94	25,87	14.387.375,04	26,31
Subwencje	15.058.052,00	26,84	15.058.052,00	27,53
Dotacje celowe na zadania zlecone i własne od Wojewody	13.664.258,51	24,36	13.268.453,66	24,26
Środki zewnętrzne na inwestycje	6.434.458,19	11,47	5.875.585,00	10,74

Środki zewnętrzne na bieżące wydatki w tym: - środki od Wojewody na dodatek węglowy, - pomoc obywatelom Ukrainy, środki od Wojewody i Ministerstwa	6.433.573,73	11,46	6.104.096,46	11,16
	5.697.399,28		5.430.039,03	
	251.865,83		232.721,38	
	<b>Ogółem plan dochodów 56.102.607,37</b>		<b>Ogółem wpływów dochodów 54.693.562,16</b>	

Źródło: Sprawozdanie roczne z wykonania budżetu Gminy Wielgie za 2022r.

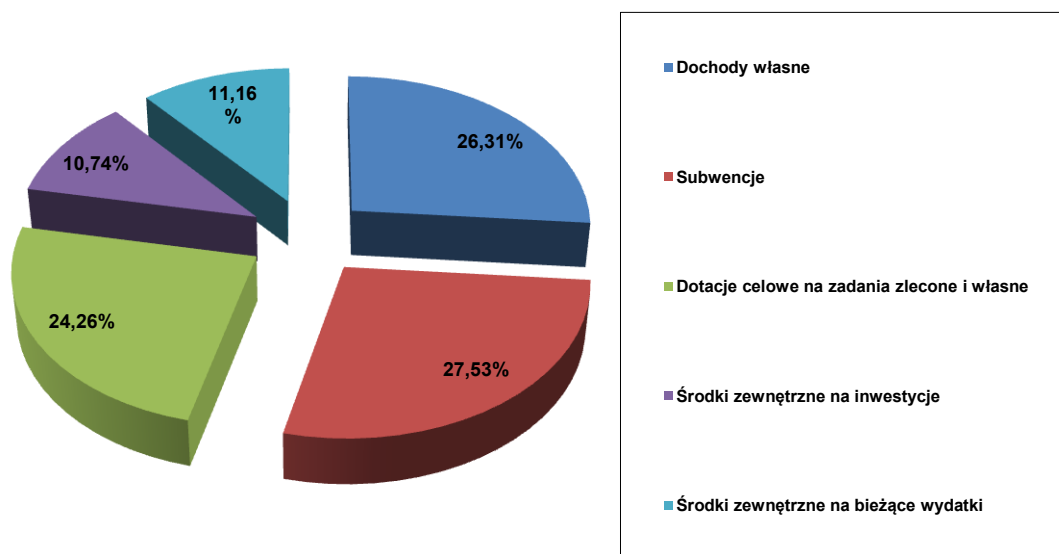

Wykres 1. Struktura dochodów Gminy Wielgie w 2022r. wg źródeł – wykonanie

## 2.2. Wydatki budżetowe



**Tabela 4. Plan i wykonanie wydatków budżetowych Gminy Wielgie w 2022r.**

Wyszczególnienie	Plan	Wykonanie	Stopień wykonania
Wydatki budżetowe, w tym:	<b>59.971.693,37</b>	<b>55.902.166,26</b>	<b>93,21</b>
Wydatki bieżące	47.396.248,37	44.242.247,50	93,35
Wydatki majątkowe	12.575.445,00	11.659.918,76	92,72

Źródło: Sprawozdanie roczne z wykonania budżetu Gminy Wielgie za 2022r

Plan wydatków budżetowych w 2022r. wyniósł 59.971.693,37 zł i został zrealizowany w kwocie 55.902.166,26 zł tj. w 93,21%.

W tabeli poniżej zaprezentowano wydatki realizowane przez poszczególne jednostki budżetowe Gminy Wielgie.

**Tabela 5. Realizacja wydatków Gminy Wielgie w 2022r.**

Lp.	Jednostka budżetowa	Plan	Wykonanie	% w stosunku do planu	% w stosunku do wykonania razem
1.	Urząd Gminy w tym: dotacja dla samorządowej instytucji kultury – Ośrodka Kultury i Biblioteki Gminy Wielgie	25.573.689,92	22.686.425,82	88,71	40,58
2.	Zespół Placówek Oświatowych w Wielgiem	9.111.210,32	8.925.090,87	97,96	15,97
3.	Szkoła Podstawowa w Zadusznikach	2.473.849,61	2.453.707,66	99,19	4,39
4.	Szkoła Podstawowa w Czarnem	2.266.979,51	2.189.950,45	96,60	3,92
5.	GOPS w Wielgiem	20.545.964,01	19.646.991,46	95,62	35,14
	<b>RAZEM</b>	<b>59.971.693,37</b>	<b>55.902.166,26</b>	<b>93,21</b>	<b>100</b>

Źródło: Sprawozdanie roczne z wykonania budżetu Gminy Wielgie za 2022r

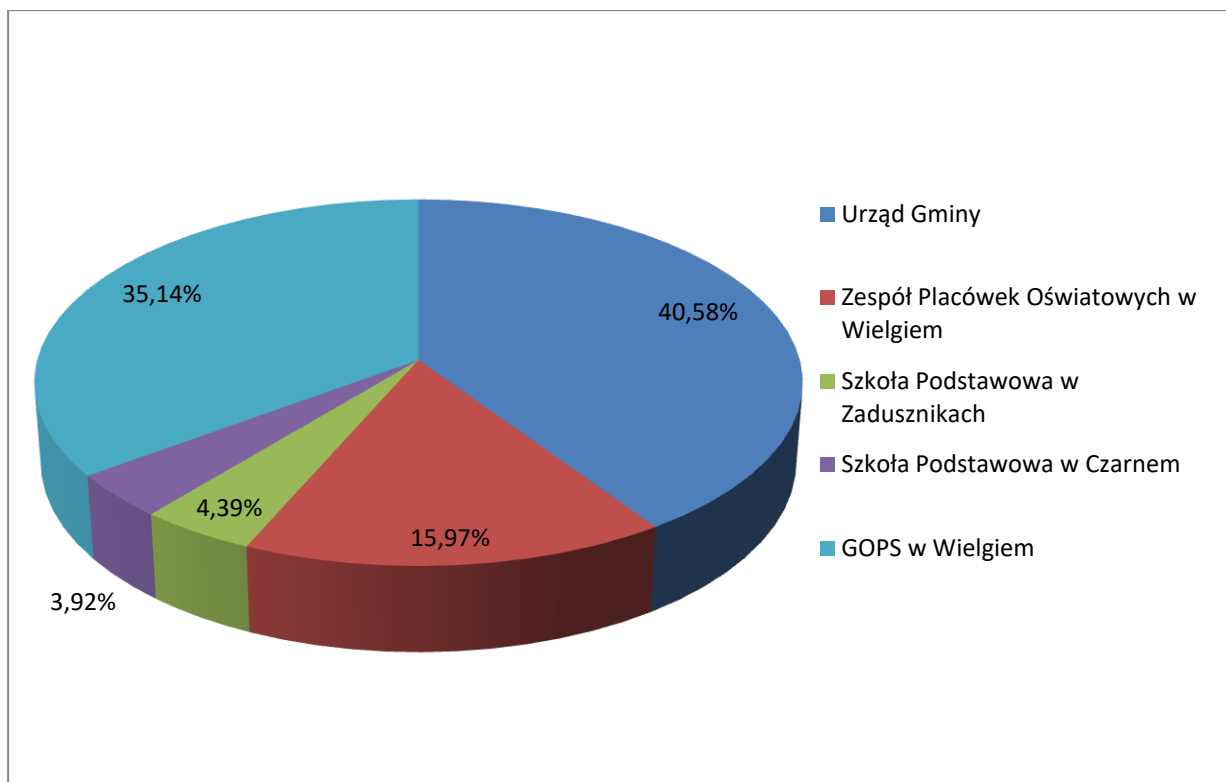

## Wykres 2. Wydatki Gminy Wielgie w 2022r. wg jednostek budżetowych – wykonanie

Wykonanie wydatków za rok 2022 jest wyższe o kwotę 10.033.093,76 zł w stosunku do wykonania wydatków za 2021 rok.

**Tabela 6. Porównanie realizacji wydatków Gminy Wielgie w latach 2021-2022 wg jednostek budżetowych**

<b>Jednostka budżetowa</b>	<b>Ogółem rok 2022</b>	<b>Ogółem rok 2021</b>	<b>Wzrost / spadek</b>
Urząd Gminy	22.686.425,82	15.338.356,67	7.348.069,15
ZPO Wielgie	8.925.090,87	8.214.032,22	711.058,65
SP Zaduszniki	2.453.707,66	2.306.841,13	146.866,53
SP Czarne	2.189.950,45	2.332.454,30	-142.503,85
GOPS	19.646.991,46	17.677.388,18	1.969.603,28
<b>Razem</b>	<b>55.902.166,26</b>	<b>45.869.072,50</b>	<b>10.033.093,76</b>

Źródło: Sprawozdanie roczne z wykonania budżetu Gminy Wielgie za 2022r.

Wykonanie zadań majątkowych w porównaniu do roku 2021 było wyższe o 5.299.974,84 zł i wyniosło 11.659.918,76 zł.

### **2.3. Wynik finansowy**

Budżet przy deficycie planowanym w kwocie 3.869.086,00 zł został zrealizowany w kwocie 1.208.604,10 zł. W roku 2022 zostały wypracowane wolne środki z tytułu rozliczeń kredytów i pożyczek w kwocie 4.552.364,21 zł i środki niewykorzystane o których mowa w art. 217 ust 2 pkt. 8 w kwocie 334.922,00 zł, które należy przywrócić w planie wydatków w roku 2023.

Zadłużenie na koniec 2022 roku wyniosło 6.967.287,00 zł.

### **3. Realizacja zadań inwestycyjnych oraz realizacja funduszu sołeckiego**

Wszystkie zadania inwestycyjne planowane do realizacji i zrealizowane w 2022r. przedstawiono w zestawieniu tabelarycznym, gdzie wskazano wysokość planowaną wydatków na 2022r. oraz zakres finansowego i rzeczowego wykonania poszczególnych zadań.

W tabeli nr 9 przedstawiono zadania zrealizowane w 2022r. w ramach funduszu sołeckiego, w tym wskazano ile środków wydatkowano i ile pozostało.

W roku 2022 fundusz sołecki został wykonany w 91,15%. Z zaplanowanej kwoty 562.137,57 zł wydano 512.393,59 zł. Pozostało w budżecie 49.743,98 zł.

- Środki wydatkowano głównie na bieżące utrzymanie dróg (rozdział 60016), tj. poprawę ich jakości, odśnieżanie, profilowanie - 365.728,06 zł.
- Ponadto sołectwa przeznaczały pieniądze na następujące zadania:
- Ochotnicze straże pożarne (rozdział 75412) - 27.000,00 zł,
- Szkoły podstawowe (rozdział 80101) - 7.381,40 zł,
- Utrzymanie zieleni w miastach i gminach (rozdział 90004) - 500,00 zł,
- Oświetlenie ulic, placów i dróg (rozdział 90015) - 44.500,00 zł,
- Gospodarka komunalna i ochrona środowiska (rozdział 90095) - 1.480,00 zł,
- Domy i ośrodki kultury, świetlice i kluby (rozdział 92109) - 20.326,91 zł,

- Centra kultury i sztuki - (rozdział 92113) - 11.380,00 zł,
- Kultura i ochrona dziedzictwa narodowego, pozostała działalność (rozdział 92195) - 8.398,09 zł,
- Zadania w zakresie kultury fizycznej (rozdział 92605) - 25.699,13 zł.

**Tabela 7. Realizacja zadań inwestycyjnych i zakupów inwestycyjnych w 2022r.**

Lp.	Dział		§**	Nazwa zadania inwestycyjnego	Plan 2022	Wykonanie	
						finansowe	rzeczowe
1	2	3	4	5	6	7	8
1	010	01043	6050	Budowa sieci wodociągowej w m. Piaseczno (kierunek Kalinowski)	4 545,00	984,00	Wydatek dotyczył opracowania mapy do celów projektowych
2	010	01043	6050	Budowa sieci wodociągowej w miejscowości Teodorowo (działki nad jeziorem)	7 700,00	1230,00	Wydatek dotyczył opracowania mapy do celów projektowych
3	010	01043	6050	Budowa sieci wodociągowej w m. Orłowo (kierunek Kaliszewski)	80 000,00	74390,41	Inwestycja zakończona
4	010	01043	6050	Budowa sieci wodociągowej od miejscowości Orłowo do miejscowości Czarne	30 000,00	0,00	Opracowanie dokumentacji projektowej zostało aneksowane na rok 2023.
5	010	01043	6050	Budowa sieci wodociągowej w m. Baldowo	8 850,00	1722,00	Wydatek dotyczył opracowania mapy do celów projektowych
6	010	01043	6050	Budowa sieci wodociągowej w miejscowości Nowa Wieś (kierunek Kotwicki)	8 850,00	0,00	Realizacja przeniesiona na 2023rok.
7	010	01043	6050	Rozbudowa stacji uzdatniania wody w miejscowości Orłowo	26 200,00	0,00	Realizacja przeniesiona na 2023rok.
8	010	01044	6050	Budowa oczyszczalni ścieków w miejscowości Wielgie	10 000,00	0,00	Realizacja w latach kolejnych.
9	010	01044	6050	Budowa przydomowych oczyszczalni ścieków na terenie gminy Wielgie	70 000,00	55 013,50	Wydatek dotyczył opracowania dokumentacji projektowej.
10	010	01044	6050	Budowa sieci wodociągowej oraz kanalizacji sanitarnej w miejscowości Wielgie	20 000,00	14 000,00	Wydatek dotyczył opracowania dokumentacji projektowej
11	010	01044	6060	Zakup pomp do przepompowni ścieków	13 800,00	13 499,25	Inwestycja zakończona
12	010	01044	6060	Zakup pompy do przepompowni ścieków w miejscowości Nowa Wieś	11 000,00	10 451,93	Inwestycja zakończona
	<b>10</b>	<b>1010</b>		<b>RAZEM</b>	<b>290 945,00</b>	<b>171 291,09</b>	

11	600	60016	6050	Budowa drogi gminnej nr 170807C Witkowo - Czarne	12 000,00	3000,00	Wydatek dotyczył opracowania mapy do celów projektowych
12	600	60016	6050	Budowa drogi w miejscowości Nowa Wieś gm. Wielgie	700 000,00	690766,46	Inwestycja zakończona
13	600	60016	6050	Budowa drogi nr 170804C Zadzuszki Fabianki	5 000,00	4305,00	Wydatek dotyczył zakupu lampy solarnej.
14	600	60016	6050	Budowa ul. Komunalnej oraz Leniec w miejscowości Wielgie	4 000,00	3500,00	Wydatek dotyczył opracowania mapy do celów projektowych
15	600	60016	6050 6100	Przebudowa drogi gminnej nr 170806C Wielgie Bętlewo oraz budowa ul. Ogrodowej w m. Wielgie	6 373 343,80	6362008,66	Inwestycja zakończona
16	600	60016	6050	Przebudowa drogi gminnej nr 170837C Czarne - Orłowo - Jasień - Kamień Kmiecny.	20 000,00	4305,00	Wydatek dotyczył rozgraniczenia części pasa drogowego w m. Będzeń.
17	600	60016	6050	Przebudowa drogi nr 170814C Czarne Józefowo Budki Suradowskie, 170815C Piaseczno Józefowo oraz drogi znajdującej się na działce 306 części 305 w miejscowości Piaseczno	1 000,00	0,00	Realizacja w latach kolejnych.
18	600	60016	6050	Przebudowa drogi nr 170822C Turza Wilcza - Tupadły	290 000,00	283115,33	Inwestycja zakończona
19	600	60016	6050	Przebudowa drogi w miejscowości Płonczyn	15 000,00	2706,00	Wydatek dotyczył opracowania mapy do celów projektowych
20	600	60016	6060	Zakup gruntów pod drogi gminne	20 000,00	0,00	Realizacja w roku 2023.
21	600	60020	6050	Zakup i montaż wiat przystankowych przy drodze gminnej nr 170806C Wielgie Bętlewo	15 000,00	13023,48	Inwestycja zakończona
	<b>600</b>			<b>Razem</b>	<b>7 455 343,80</b>	<b>7 366 729,93</b>	
22	700	70005	6060	Zakup gruntów	420 000,00	68647,15	Zakup działek nr 193/5 i 153/3 w m. Wielgie
	<b>700</b>			<b>Razem</b>	<b>420 000,00</b>	<b>68 647,15</b>	
23	720	72095	6067	Infostrada Kujaw i Pomorza 2.0	176 286,33	116904,56	Realizacja IV etapu w ramach "E-administracji"

24	720	72095	6069	Infostrada Kujaw i Pomorza 2.0	35 109,33	24628,69	Realizacja IV etapu w ramach "E-administracji"
	<b>720</b>			<b>Razem</b>	<b>211 395,66</b>	<b>141 533,25</b>	
25	750	75023	6060	Kontynuacja komputeryzacji w Urzędzie Gminy	12 000,00	11587,71	Zakup serwera do rejestracji terenu wokół gminy oraz przechowywania kopii zapasowych
26	750	75023	6067 6069	Cyfrowa Gmina	190 360,00	189621,00	Inwestycja zakończona
	<b>750</b>			<b>Razem</b>	<b>202 360,00</b>	<b>201 208,71</b>	
27	754	75405	6170	Fundusz Wsparcia dla Komendy Powiatowej Policji na zakup samochodu	5 000,00	5000,00	Dotacja została przekazana
28	754	75412	6060	Zakup pieca do ogrzewania budynku OSP	10 000,00	10000,00	Inwestycja zakończona
29	754	75412	6060	Zakup samochodu pożarniczego przeznaczonego dla OSP Czarne	100 000,18	0,00	Inwestycja przeniesiona na 2023 rok
30	754	75412	6060	Zakup samochodu pożarniczego przeznaczonego dla OSP Oleszno	105 000,00	102261,00	Inwestycja zakończona
	<b>754</b>			<b>Razem</b>	<b>220 000,18</b>	<b>117 261,00</b>	
31	801	80101	6050	Budowa przejścia z szkoły podstawowej do sali gimnastycznej w miejscowości Zaduszniki	6 550,00	0,00	Inwestycja przeniesiona na 2023 rok
32	801	80101	6050 6370	Rewitalizacja budynku Szkoły Podstawowej w Czarnem	1 850 000,00	1824653,42	Inwestycja zakończona.
33	801	80101	6050	Rewitalizacja budynku Szkoły Podstawowej w miejscowości Zaduszniki	70 000,00	65000,00	Wydatek dotyczył opracowania dokumentacji projektowej.
34	801	80101	6050	Termomodernizacja obiektów ZPO w Wielgiem	133 260,34	0,00	Realizacja w 2023 roku.
35	801	80101	6050 6057 6059	Zagospodarowanie przestrzeni publicznej przy ZPO Wielgie	1 507 590,02	1505571,67	Inwestycja zakończona
36	801	80148	6060	Zakup zestawu trzech kotłów elektrycznych przechyłnych do ZPO w Wielgiem	24 000,00	23210,10	Inwestycja zakończona
	<b>801</b>			<b>Razem</b>	<b>3 591 400,36</b>	<b>3 418 435,19</b>	

37	900	90015	6050	Zakup i montaż lamp solarnych ulicznych w sołectwie Nowa Wieś	31 000,00	30000,00	Inwestycja zakończona
38	900	90015	6050	Zakup i montaż lamp solarnych w sołectwie Suradówek	15 000,00	14400,00	Inwestycja zakończona
39	900	90095	6050	Zakup i montaż lampy solarnej w miejscowości Czarne	10 000,00	10000,00	Inwestycja zakończona
	<b>900</b>			<b>Razem</b>	<b>56 000,00</b>	<b>54 400,00</b>	
40	921	92109	6050	Zakup i montaż lampy solarnej, ławek parkowych oraz kosza w miejscowości Oleszno	10 000,00	10000,00	Inwestycja zakończona
				<b>Razem</b>	<b>10 000,00</b>	<b>10 000,00</b>	
41	926	92601	6060	Zakup maszyny do pielęgnacji boiska w Teodorowie	60 000,00	53 780,00	Inwestycja zakończona
42	926	92605	6050	Siłownia napowietrzna wraz z montażem	10 000,00	10 000,00	Zrealizowano zakup przewidziany do wykonania w 2022 roku.
43	926	92695	6050	Budowa siłowni napowietrznej w miejscowości Zakrzewo	8 000,00	7 999,92	Inwestycja zakończona
	<b>926</b>			<b>Razem</b>	<b>78 000,00</b>	<b>71 779,92</b>	
<b>Ogółem</b>					<b>12 535 445,00</b>	<b>11 621 286,24</b>	

*Źródło: Sprawozdanie roczne z wykonania budżetu Gminy Wielgie za 2022r.*



**Tabela 8. Realizacja przedsięwzięć w 2022r.**

Lp.	Nazwa przedsięwzięcia	Jednostka odpowiedzialna	Okres realizacji	Łączne nakłady finansowe	Limity wydatków i zobowiązań					
					2022	2023	2024	2025	Wykonanie w 2022	% zaawansowania w stosunku do łącznych nakładów
1	2	3	4	5	6	7	8	9	10	11
1	Infostrada Kujaw i Pomorza 2.0	Gmina Wielgie	2017-2025	736,17	736,17				558,45	75,86
2	Zagospodarowanie przestrzeni publicznej przy ZPO Wielgie	Gmina Wielgie	2020-2023	1 473 981,00	1 473 981,00				1 472 527,11	99,90
3	Infostrada Kujaw i Pomorza 2.0	Gmina Wielgie	2017-2025	207 395,66	207 395,66				141 533,25	68,24
4	Czyste powietrze	Gmina Wielgie	2022-2023	82 100,00	57 100,00	25 000,00			47 119,37	57,39
5	Rewitalizacja budynku Szkoły Podstawowej w Czarnem	Gmina Wielgie	2014-2024	1 850 000,00	1 850 000,00				1 824 653,42	98,63
6	Termomodernizacja obiektów ZPO w Wielgiem	Gmina Wielgie	2019-2022	133 260,34	133 260,34				0,00	0,00
7	Budowa drogi w miejscowości Nowa Wieś gm. Wielgie	Gmina Wielgie	2019-2022	700 000,00	700 000,00				690 766,46	98,68
8	Zagospodarowanie przestrzeni publicznej przy ZPO Wielgie	Gmina Wielgie	2020-2023	33 609,02	33 609,02				33 044,56	98,32
9	Budowa sieci wodociągowej w m. Orłowo (kierunek Kaliszewski)	Gmina Wielgie	2021-2024	80 000,00	80 000,00				74 390,41	92,99

10	Budowa sieci wodociągowej od miejscowości Orłowo do miejscowości Czarne	Gmina Wielgie	2021-2023	30 000,00	30 000,00				0,00	0,00
11	Rozbudowa stacji uzdatniania wody w miejscowości Orłowo	Gmina Wielgie	2021-2023	26 200,00	26 200,00				0,00	0,00
12	Budowa sieci wodociągowej oraz kanalizacji sanitarnej w miejscowości Wielgie	Gmina Wielgie	2021-2023	20 000,00	20 000,00				14 000,00	70,00
13	Budowa przejścia z szkoły podstawowej do sali gimnastycznej w miejscowości Zaduszniki	Gmina Wielgie	2021-2023	6 550,00	6 550,00				0,00	0,00
14	Budowa oczyszczalni ścieków w miejscowości Wielgie	Gmina Wielgie	2021-2025	3 010 000,00	10 000,00	3 000 000,00			0,00	0,00
15	Rewitalizacja budynku Szkoły Podstawowej w miejscowości Zaduszniki	Gmina Wielgie	2021-2025	2 070 000,00	70 000,00		1 000 000,00	1 000 000,00	65 000,00	3,14
16	Przebudowa drogi gminnej nr 170837C Czarne-Orłowo-Kamień Kmiec	Gmina Wielgie	2021-2025	2 020 000,00	20 000,00		1 000 000,00	1 000 000,00	4 305,00	0,21
17	Budowa sieci wodociągowej w miejscowości Nowa Wieś (kierunek Kotwicki)	Gmina Wielgie	2022-2023	8 850,00	8 850,00				0,00	0,00
18	Budowa drogi nr 170804C Zaduszniki Fabianki	Gmina Wielgie	2018-2024	5 000,00	5 000,00				4 305,00	86,10
19	Budowa ul. Komunalnej oraz Leniec w miejscowości Wielgie	Gmina Wielgie	2022-2023	4 000,00	4 000,00				3 500,00	87,50
20	Przebudowa drogi nr 170814C Czarne Józefowo Budki Suradowskie, 170815C	Gmina Wielgie	2022-2023	1 000,00	1 000,00				0,00	0,00

	Piaseczno Józefowo oraz drogi znajdującej się na działce 306 i części 305 w miejscowości Piaseczno									
21	Przebudowa drogi nr 170822C Turza Wilcza - Tupadły	Gmina Wielgie	2022-2023	290 000,00	290 000,00				283 115,33	97,63
22	Przebudowa drogi w miejscowości Płonczyn	Gmina Wielgie	2020-2024	15 000,00	15 000,00				2 706,00	18,04
23	Przebudowa drogi gminnej nr 170806C Wielgie Bętlewo oraz budowa ul. Ogrodowej w m. Wielgie	Gmina Wielgie	2019-2023	6 373 343,80	6 373 343,80				6 362 008,66	99,82
24	Budowa przydomowych oczyszczalni ścieków na terenie gminy Wielgie	Gmina Wielgie	2018-2024	70 000,00	70 000,00				55 013,00	78,59
<b>RAZEM</b>				<b>18 511 025,99</b>	<b>11 486 025,99</b>	<b>3 025 000,00</b>	<b>2 000 000,00</b>	<b>2 000 000,00</b>	<b>11 078 546,02</b>	<b>59,85</b>

*Źródło: Sprawozdanie roczne z wykonania budżetu Gminy Wielgie za 2022r.*

**Ad.1.** Wydatek zrealizowany.

**Ad. 2.** Inwestycja zakończona.

**Ad. 3.** Realizacja IV etapu w ramach "E-administracji".

**Ad. 4.** Pokryto następujące wydatki: zakup i montaż wyświetlaczy do szkół i urzędu wraz z zestawem edukacyjnym, zakup.

.komputera oraz materiałów promocyjnych, prowadzenie punktu konsultacyjno informacyjnego, usługa monitoringu jakości powietrza.

**Ad. 5.** Inwestycja zakończona.

**Ad. 6.** Inwestycja będzie realizowana w 2023 roku.

**Ad. 7.** Inwestycja zakończona.

**Ad. 8.** Inwestycja zakończona.

- Ad. 9.** Inwestycja zakończona.
- Ad. 10.** Wykonanie dokumentacji projektowej zostało przedłużone na rok 2023.
- Ad. 11.** Wykonanie dokumentacji projektowej w roku 2023.
- Ad. 12.** Realizacja w latach kolejnych.
- Ad. 13.** Wykonanie dokumentacji w roku 2023.
- Ad. 14.** Realizacja w latach kolejnych.
- Ad. 15.** Wydatki dotyczyły opracowania dokumentacji projektowej.
- Ad. 16.** Wydatki dotyczyły rozgraniczenia części pasa drogowego.
- Ad. 17.** Realizacja inwestycji w 2023 roku.
- Ad. 18.** Wydatki dotyczyły zakupu lampy solarnej.
- Ad. 19.** Wydatki dotyczyły opracowania mapy do celów projektowych.
- Ad. 20.** Realizacja w latach kolejnych.
- Ad. 21.** Inwestycja zakończona.
- Ad. 22.** Wydatek dotyczył opracowania mapy do celów projektowych.
- Ad. 23.** Inwestycja zakończona.
- Ad. 24.** Wydatek dotyczył opracowania dokumentacji projektowej.

**Tabela 9 Realizacja zadań – fundusz sołecki - w 2022r.**

Plan wydatków na zadania (przedsięwzięcia) realizowane w ramach Funduszu Sołeckiego w roku 2022									
Sprawozdanie z wykonania funduszu na dzień 31.12.2022 r.									
Lp.	Nazwa sołectwa	Kwota ogółem	Nazwa zadania (przedsięwzięcia)	Dział	Rozdział	§	Plan na 2022 r.	POZOSTAŁO	WYKONANO
1	Bętlewo	31 262,39 zł	Odśnieżanie	600	60016	4300	2 000,00 zł	2 000,00 zł	0,00 zł
			zakup materiałów na bieżące utrzymanie dróg w sołectwie Bętlewo	600	60016	4210	17 662,39 zł	0,00 zł	17 662,39 zł
			Równiarka	600	60016	4270	500,00 zł	0,00 zł	500,00 zł
			Zakup materiałów na wieniec dożynkowy	921	92195	4210	500,00 zł	14,50 zł	485,50 zł
			Organizacja sołeckich zawodów sportowych (woda 100 zł i nagrody 500 zł)	926	92605	4210	500,00 zł	0,16 zł	499,84 zł
				926		4220	100,00 zł	0,00 zł	100,00 zł
			Zakup materiałów do wykonania utwardzenia wjazdu przy świetlicy wiejskiej w Bętlewie	921	92109	4210	7 000,00 zł	179,16 zł	6 820,84 zł
921	4300	3 000,00 zł		109,50 zł		2 890,50 zł			
2	Czarne	32 725,98 zł	Odśnieżanie	600	60016	4300	0,00 zł	0,00 zł	0,00 zł
			Zakup materiału do naprawy dróg	600	60016	4210	13 725,98 zł	0,00 zł	13 725,98 zł
			Równiarka	600	60016	4270	1 000,00 zł	0,00 zł	1 000,00 zł
			Zakup materiałów na wieniec dożynkowy	921	92195	4210	500,00 zł	0,00 zł	500,00 zł
			Dofinansowanie zakupu samochodu pożarniczego dla OSP Czarne - wspólne przedsięwzięcie sołectw (Czarne, Czerskie Rumunki, Piaseczno)	754	75412	6060	15 000,00 zł	15 000,00 zł	0,00 zł
			Zakup lampy solarnej	900	90015	6050	2 500,00 zł	0,00 zł	2 500,00 zł

3	Czerskie Rumunki	28 979,18 zł	Odśnieżanie	600	60016	4300	500,00 zł	500,00 zł	0,00 zł
			Zakup materiału do naprawy dróg (gruz)	600	60016	4210	14 000,00 zł	0,00 zł	14 000,00 zł
			Równiarka	600	60016	4270	2 000,00 zł	0,00 zł	2 000,00 zł
			Dofinansowanie zakupu samochodu pożarniczego dla OSP Czarne - wspólne przedsięwzięcie sołectw (Czarne, Czerskie Rumunki, Piaseczno)	754	75412	6060	8 979,18 zł	8 979,18 zł	0,00 zł
			Zakup namiotu dla sołectwa	921	92113	4210	3 500,00 zł	0,00 zł	3 500,00 zł
4	Nowa Wieś	50 581,84 zł	Odśnieżanie dróg	600	60016	4300	3 000,00 zł	3 000,00 zł	0,00 zł
			Zakup materiału na poprawę dróg	600	60016	4210	10 581,84 zł	0,00 zł	10 581,84 zł
			Równiarka	600	60016	4270	2 000,00 zł	0,00 zł	2 000,00 zł
			Zakup materiałów do wykonania wieńca dożynkowego	921	92195	4210	1 000,00 zł	0,02 zł	999,98 zł
			Zawody sportowe międzypokoleniowe	926	92605	4210	1 000,00 zł	0,01 zł	999,99 zł
				926	92605	4220	1 000,00 zł	0,01 zł	999,99 zł
				926	92605	4300	1 000,00 zł	0,00 zł	1 000,00 zł
Zakup i montaż lamp solarnych ulicznych	900	90015	6050	31 000,00 zł	1 000,00 zł	30 000,00 zł			
5	Oleszno	33 018,70 zł	Odśnieżanie	600	60016	4300	0,00 zł	0,00 zł	0,00 zł
			Materiały do naprawy dróg	600	60016	4210	22 118,70 zł	0,00 zł	22 118,70 zł
			Równiarka - remont dróg	600	60016	4270	1 638,36 zł	0,00 zł	1 638,36 zł
			Międzypokoleniowe zawody sportowe (nagrody 800 zł, posiłki 200 zł)	926	92605	4210	800,00 zł	0,00 zł	800,00 zł
				926	92605	4220	196,07 zł	0,00 zł	196,07 zł
			Doposażenie kuchni świetlicy (maszynka do mięsa, szatkownica itp)	921	92109	4210	0,00 zł	0,00 zł	0,00 zł
			Zakup materiałów do wieńca dożynkowego	921	92195	4210	500,00 zł	0,00 zł	500,00 zł
			Zakup dwóch koszy do segregacji	921	92109	4210	864,00 zł	0,00 zł	864,00 zł
				921	92109	4300	136,00 zł	0,00 zł	136,00 zł
Doposażenie OSP Oleszno (zakup mundurów itp.)	754	75412	4210	3 000,00 zł	0,00 zł	3 000,00 zł			

			Zakup lampy solarnej	921	92109	6050	2 500,00 zł	0,00 zł	2 500,00 zł
			zakup lodówki	921	92109	4210	1 265,57 zł	0,00 zł	1 265,57 zł
6	Piaseczno	26 520,34 zł	Odśnieżanie dróg	600	60016	4300	0,00 zł	0,00 zł	0,00 zł
			Zakup materiału na naprawę dróg	600	60016	4210	16 520,34 zł	0,00 zł	16 520,34 zł
			Równiarka	600	60016	4270	3 500,00 zł	0,00 zł	3 500,00 zł
			Dofinansowanie zakupu samochodu pożarniczego dla OSP Czarne - wspólne przedsięwzięcie sołectw (Czarne, Czerskie Rumunki, Piaseczno)	754	75412	6060	6 500,00 zł	6 500,00 zł	0,00 zł
7	Płocznyn	32 608,90 zł	Odśnieżanie dróg w sołectwie	600	60016	4300	0,00 zł	0,00 zł	0,00 zł
			Zakup materiałów do naprawy dróg	600	60016	4210	25 608,90 zł	0,00 zł	25 608,90 zł
			Praca równiarki na drogach gruntowych	600	60016	4270	1 500,00 zł	0,00 zł	1 500,00 zł
			Zakup materiałów do wykonania wieńca dożynkowego	921	92195	4210	500,00 zł	0,00 zł	500,00 zł
			Doposażenie OSP	754	75412	4210	0,00 zł	0,00 zł	0,00 zł
			Organizacja wielopokoleniowych spotkań kulturalno - sportowych zakup nagród i napoi	926	92605	4210	0,00 zł	0,00 zł	0,00 zł
				926	92605	4220	0,00 zł	0,00 zł	0,00 zł
			zakup ławek i kosza na śmieci	921	92113	4210	5 000,00 zł	120,00 zł	4 880,00 zł
8	Rumunki Tupacelskie	15 806,83 zł	Odśnieżanie	600	60016	4300	2 000,00 zł	2 000,00 zł	0,00 zł
			Zakup materiału na poprawę dróg	600	60016	4210	13 806,83 zł	0,00 zł	13 806,83 zł

9	Suradówek	34 306,67 zł	Odśnieżanie dróg	600	60016	4300	0,00 zł	0,00 zł	0,00 zł
			Zakup materiału na naprawę dróg	600	60016	4210	8 806,67 zł	0,00 zł	8 806,67 zł
			Równiarka	600	60016	4270	5 125,95 zł	28,83 zł	5 097,12 zł
			Malowanie CKOR (zakup materiałów)	921	92113	4210	3 000,00 zł	0,00 zł	3 000,00 zł
			Malowanie oraz orynnowanie altany (zakup materiałów)	900	90095	4210	1 480,00 zł	0,00 zł	1 480,00 zł
			Sołeckie rozgrywki sportowe - zakup nagród	926	92605	4210	980,55 zł	0,00 zł	980,55 zł
			Zakup ławek na trybuny	926	92605	4210	2 000,00 zł	0,00 zł	2 000,00 zł
			Zakup i montaż lam solarnych	900	90015	6050	12 000,00 zł	0,00 zł	12 000,00 zł
			Zakup materiałów do renowacji pomnika oraz remontu ogrodzenia przy pomniku	921	92195	4210	913,50 zł	0,00 zł	913,50 zł
10	Suszewo	34 482,30 zł	Odśnieżanie dróg w sołectwie	600	60016	4300	500,00 zł	500,00 zł	0,00 zł
			Zakup materiałów do uzupełnienia braków w drogach	600	60016	4210	28 082,30 zł	0,00 zł	28 082,30 zł
			Równiarka	600	60016	4270	2 000,00 zł	0,00 zł	2 000,00 zł
			Zakup lampy do oświetlenia placu przy świetlicy wiejskiej	921	92109	4210	1 500,00 zł	1 500,00 zł	0,00 zł
			Zakup tablicy z nazwą miejscowości	600	60016	4300	400,00 zł	0,00 zł	400,00 zł
			zakup tablic informacyjnych z punktami adresowymi	600	60016	4300	2 000,00 zł	650,00 zł	1 350,00 zł
11	Teodorowo	26 169,08 zł	Odśnieżanie dróg	600	60016	4300	0,00 zł	0,00 zł	0,00 zł
			Zakup materiału na naprawę dróg gminnych w sołectwie	600	60016	4210	20 769,08 zł	0,00 zł	20 769,08 zł
			Profilowanie dróg	600	60016	4270	1 900,00 zł	0,00 zł	1 900,00 zł
			Zakup materiału na wykonanie wieńca dożynkowego	921	92195	4210	500,00 zł	0,00 zł	500,00 zł
			Zakup namiotu	921	92109	4210	3 000,00 zł	0,00 zł	3 000,00 zł
12	Tupadły	23 476,06 zł	Zakup materiału na drogi	600	60016	4210	10 000,00 zł	0,00 zł	10 000,00 zł
			Odśnieżanie dróg	600	60016	4300	2 476,06 zł	2 476,06 zł	0,00 zł
			Równiarka	600	60016	4270	1 000,00 zł	0,00 zł	1 000,00 zł
			Siłownia napowietrzna wraz z montażem	926	92605	6050	10 000,00 zł	0,00 zł	10 000,00 zł



13	Wielgie	58 543,80 zł	Odśnieżanie dróg	600	60016	4300	0,00 zł	0,00 zł	0,00 zł
			Zakup materiałów na remont dróg	600	60016	4210	8 000,00 zł	0,00 zł	8 000,00 zł
			Równiarka	600	60016	4270	1 573,85 zł	117,53 zł	1 456,32 zł
			Zakup nagród na organizację sołeckich rozgrywek sportowych ( 500 zł zakup napoi, 1000 zł zakupo nagród)	926	92605	4210	1 000,00 zł	0,00 zł	1 000,00 zł
				926	92605	4220	500,00 zł	500,00 zł	0,00 zł
			Zakup materiałów do przygotowania wieńca dożynkowego	921	92195	4210	1 000,00 zł	0,00 zł	1 000,00 zł
			Zakup nagród na konkurs "Najładniejszy przydomowy ogródek sołectwa Wielgie"	921	92195	4190	1 000,00 zł	0,00 zł	1 000,00 zł
			Transport i załadunek materiałów na bieżący remont dróg	600	60016	4300	1 000,00 zł	24,00 zł	976,00 zł
			Zakup masek dla OSP	754	75412	4210	6 000,00 zł	0,00 zł	6 000,00 zł
			Organizacja zawodów w powożeniu zaprzęgami parokonnymi (1500 zł nagrody, 500 zł napoje, 500 zł przygotowanie toru)	926	92605	4210	1 499,30 zł	0,00 zł	1 499,30 zł
				926	92605	4220	499,85 zł	0,00 zł	499,85 zł
				926	92605	4300	500,00 zł	0,00 zł	500,00 zł
			Organizacja rajdu rowerowego (300 zł nagrody, 100 zł napoje, 100 zł ubezpieczenie)	926	92605	4210	300,00 zł	0,00 zł	300,00 zł
				926	92605	4220	100,00 zł	0,00 zł	100,00 zł
				926	92605	4300	27,00 zł	0,00 zł	27,00 zł
			Zakup nagród na "Ogólnopolski Turniej Szachów Szybkich Wielgie"	926	92605	4210	700,00 zł	0,00 zł	700,00 zł
			Projekt zagospodarowania oraz zakup sprzętu na plac zabaw przy parku	900	90095	6050	0,00 zł	0,00 zł	0,00 zł
Zakup elektrod do defibrylatora dla OSP	754	75412	4210	1 500,00 zł	0,00 zł	1 500,00 zł			
Przebudowa drogi gminnej Wielgie - Bętlewo oraz ulicy Ogrodowej	600	60016	6050	33 343,80 zł	0,00 zł	33 343,80 zł			

14	Witkowo	36 297,16 zł	Odśnieżanie	600	60016	4300	0,00 zł	0,00 zł	0,00 zł
			Zakup materiału na poprawę dróg	600	60016	4210	27 797,16 zł	0,00 zł	27 797,16 zł
			Równiarka	600	60016	4270	5 505,90 zł	44,70 zł	5 461,20 zł
			Zakup nagród na organizację sołeckich rozgrywek sportowych	926	92605	4210	1 497,79 zł	0,00 zł	1 497,79 zł
			Doposażenie samochodu pożarniczego - zakup sprzętu	754	75412	4210	500,00 zł	0,00 zł	500,00 zł
			Zakup pomocy dydaktycznych dla Szkoły Podstawowej w Zadusznikach	801	80101	4240	496,31 zł	0,00 zł	496,31 zł
			Zakup materiałów do przygotowania wieńca dożynkowego	921	92195	4210	500,00 zł	0,00 zł	500,00 zł
15	Zaduszniki	48 005,92 zł	Odśnieżanie dróg	600	60016	4300	0,00 zł	0,00 zł	0,00 zł
			Zakup materiału na naprawę dróg	600	60016	4210	20 405,92 zł	0,00 zł	20 405,92 zł
			Równiarka	600	60016	4270	3 500,00 zł	132,26 zł	3 367,74 zł
			Zakup materiałów do wykonania wieńca dożynkowego	921	92195	4210	600,00 zł	0,00 zł	600,00 zł
			Zakup pieca do ogrzewania budynku OSP	754	75412	6060	10 000,00 zł	0,00 zł	10 000,00 zł
			Zakup roślin na skwer	900	90004	4210	500,00 zł	0,00 zł	500,00 zł
			p gruntu pod boisko	926	92601	6060	0,00 zł	0,00 zł	0,00 zł
			Zakup nagród na organizację sołeckich rozgrywek sportowych	926	92605	4210	1 000,00 zł	0,00 zł	1 000,00 zł
				926	92605	4220	0,00 zł	0,00 zł	0,00 zł
			Zakup nagród na organizację szkolnych rozgrywek sportowych	801	80101	4210	1 000,00 zł	5,36 zł	994,64 zł
			Budowa placu zabaw oraz siłowni zewnętrznej przy Szkole Podstawowej w Zadusznikach	801	80101	6050	0,00 zł	0,00 zł	0,00 zł
			Zakup pomocy dydaktycznych dla Szkoły Podstawowej w Zadusznikach	801	80101	4240	2 000,00 zł	109,55 zł	1 890,45 zł
			zakup hydrantu do OSP	754	75412	4210	5 000,00 zł	0,00 zł	5 000,00 zł
zakup materiału na wykonanie ogrodzenia placu zabaw	801	80101	4210	4 000,00 zł	0,00 zł	4 000,00 zł			

16	Zakrzewo	25 876,36 zł	Odśnieżanie	600	60016	4300	2 000,00 zł	2 000,00 zł	0,00 zł
			Zakup materiału na drogi	600	60016	4210	18 876,36 zł	0,00 zł	18 876,36 zł
			Równiarka	600	60016	4270	1 000,00 zł	0,00 zł	1 000,00 zł
			zakup nagród na organizację sołeckich rozgrywek sportowych (zakup nagród - 400,00 zł, usługa animatora - 600,00 zł)	926	92605	4210	0,00 zł	0,00 zł	0,00 zł
			Wykonanie orynnowania przy świetlicy wiejskiej (usługa)	921	92109	4300	3 000,00 zł	150,00 zł	2 850,00 zł
			zakup materiałów na remont przystanków (kostka brukowa, inne materiały budowlane)	600	60020	4210	1 000,00 zł	1,01 zł	998,99 zł
17	Złowody	23 476,06 zł	Odśnieżanie dróg w sołectwie	600	60016	4300	2 102,14 zł	2 102,14 zł	0,00 zł
			Zakup materiału do naprawy dróg gminnych w sołectwie	600	60016	4210	17 476,06 zł	0,00 zł	17 476,06 zł
			Profilowanie dróg	600	60016	4270	1 000,00 zł	0,00 zł	1 000,00 zł
			Zakup materiałów do wykonania wieńca dożynkowego	921	92195	4210	899,11 zł	0,00 zł	899,11 zł
			zakup nagród na organizację sołeckich rozgrywek sportowych	926	92605	4210	998,75 zł	0,00 zł	998,75 zł
			Doposażenie OSP Zadzuszniaki (zakup sprzętu i wyposażenia strażaków)	7541	75412	4210	1 000,00 zł	0,00 zł	1 000,00 zł
<b>RAZEM</b>		<b>562 137,57</b>					562 137,57	49 743,98 zł	512 393,59 zł

Źródło: Sprawozdanie roczne z wykonania budżetu Gminy Wielgie za 2022r

W roku 2022 fundusz sołecki został wykonany w 91,15%. Z zaplanowanej kwoty 562.137,57 zł wydano 512.393,59 zł. Pozostało w budżecie 49.743,98 zł.

Środki wydatkowano głównie na bieżące utrzymanie dróg (rozdział 60016), tj. poprawę ich jakości, odśnieżanie, profilowanie - 365.728,06 zł.

Ponadto sołectwa przeznaczały pieniądze na następujące zadania:

- Ochotnicze straże pożarne (rozdział 75412) - 27.000,00 zł,
- Szkoły podstawowe (rozdział 80101) - 7.381,40 zł,
- Utrzymanie zieleni w miastach i gminach (rozdział 90004) - 500,00 zł,
- Oświetlenie ulic, placów i dróg (rozdział 90015) - 44.500,00 zł,
- Gospodarka komunalna i ochrona środowiska (rozdział 90095) - 1.480,00 zł,
- Domy i ośrodki kultury, świetlice i kluby (rozdział 92109) - 20.326,91 zł,
- Centra kultury i sztuki - (rozdział 92113) - 11.380,00 zł,
- Kultura i ochrona dziedzictwa narodowego, pozostała działalność (rozdział 92195) - 8.398,09 zł,
- Zadania w zakresie kultury fizycznej (rozdział 92605) - 25.699,13 zł.

#### 4. Wykonanie uchwał

Zgodnie z art. 30 ust. 1 ustawy z dnia 8 marca 1990 roku o samorządzie gminnym Wójt Gminy jest organem wykonawczym Gminy, do którego zadań należy m.in. wykonywanie Uchwał Rady Gminy. Realizując obowiązki nałożone przepisami ustawy przy pomocy Urzędu Gminy Wielgie Wójt Gminy Wielgie realizował uchwały podjęte przez Radę Gminy w 2022r. w sposób w nich określony.

Zgodnie z art. 7 ust. 1 pkt. 1 ustawy o dostępie do informacji publicznej, wszystkie uchwały opublikowane zostały w Biuletynie Informacji Publicznej, zaś uchwały stanowiące akty prawa miejscowego w Dzienniku Urzędowym Województwa Kujawsko-Pomorskiego.

Uchwały, jakie w 2022r. przyjęła Rada Gminy Wielgie zostały przedstawione zbiorczo w tabeli poniżej.

**Tabela 10. Uchwały przyjęte przez Radę Gminy w 2022r.**

Lp	Data	Nr uchwały	Uchwała w sprawie	Realizacja
1	26.01.2022	NR XXVIII/258/2022	zmieniająca uchwałę w sprawie uchwalenia budżetu Gminy Wielgie na 2022 rok	zrealizowana
2	26.01.2022	NR XXVIII/259/2022	zmiany uchwały dotyczącej "Programu usuwania wyrobów zawierających azbest z terenu Gminy Wielgie"	Zrealizowana dopisano obiekt
3	26.01.2022	NR XXVIII/260/2022	wyrażenia zgody na wniesienie przez Gminę Wielgie wkładu niepieniężnego do SIM KZN Toruński Sp. z o.o. w postaci prawa własności nieruchomości zlokalizowanej w Gminie Wielgie obręb Teodorowo.	Zrealizowana działka została przekazana do KZN
4	26.01.2022	NR XXVIII/261/2022	rozpatrzenia petycji dotyczącej podjęcia uchwały dotyczącej szczepień przeciwko wirusowi SARS-CoV-2	zrealizowana
5	28.03.2022	NR XXIX/262/2022	zmieniająca uchwałę w sprawie uchwalenia budżetu Gminy Wielgie na 2022 rok	zrealizowana
6	28.03.2022	NR XXIX/263/2022	o zmianie uchwały Nr XXVII/252/2021 Rady Gminy Wielgie z dnia 30 grudnia	zrealizowana

			2021r.w sprawie uchwalenia Wieloletniej Prognozy Finansowej Gminy Wielgie na lata 2022–2045	
7	28.03.2022	NR XXIX/264/2022	ustalenia wysokości ekwiwalentu pieniężnego dla strażaków ratowników Ochotniczych Straży Pożarnych z terenu Gminy Wielgie za udział w działaniu ratowniczym, akcji ratowniczej, szkoleniu lub ćwiczeniu	zrealizowana
8	28.03.2022	NR XXIX/265/2022	przekazanie środków finansowych na Fundusz Wsparcia Policji z przeznaczeniem na dofinansowanie zakupu nieoznakowanego radiowozu dla Komendy Powiatowej Policji w Lipnie.	zrealizowana
9	28.03.2022	NR XXIX/266/2022	określenia zasad sprawiania pogrzebu oraz zwrotu kosztów pogrzebu realizowanego przez Gminę Wielgie	zrealizowana
10	28.03.2022	NR XXIX/267/2022	przyjęcia Gminnego Programu Profilaktyki i Rozwiązywania Problemów Alkoholowych i Przeciwdziałania Narkomanii Gminy Wielgie na rok 2022	zrealizowana
11	28.03.2022	NR XXIX/268/2022	zmiany Uchwały Nr V/39/2019 Rady Gminy Wielgie z dnia 27 marca 2019r. w sprawie nadania statutu	zrealizowana
12	28.03.2022	NR XXIX/269/2022	określenia szczegółowych zasad, trybu przyznawania i pozbawiania oraz rodzajów i wysokości stypendiów sportowych, nagród i wyróżnień za osiągnięte wyniki sportowe lub działalność sportową	zrealizowana
13	28.03.2022	NR XXIX/270/2022	wyrażenia zgody na zawarcie porozumienia o partnerstwie z powiatem lipnowskim oraz gminami powiatu lipnowskiego, w drodze porozumienia na rzecz realizacji obszaru polityki	zrealizowana

			terytorialnej, stwarzającego możliwość realizacji zadań finansowanych ze środków europejskich w perspektywie finansowej 2021 – 2027	
14	28.03.2022	NR XXIX/271/2022	wyrażenia zgody na przystąpienie do procedury zamiany nieruchomości gruntowych w celu uregulowania przebiegu drogi gminnej w miejscowości Teodorowo, na odcinku od drogi gminnej Nr 170810C do drogi powiatowej Nr 2719C	w realizacji
15	28.03.2022	NR XXIX/272/2022	uchwalenia "Programu opieki nad zwierzętami bezdomnymi oraz zapobiegania bezdomności zwierząt na terenie gminy Wielgie na 2022 rok".	zrealizowana
16	28.03.2022	NR XXIX/273/2022	przystąpienia do zmiany części miejscowego planu zagospodarowania przestrzennego, obejmującego tereny w miejscowościach Teodorowo, Czerskie Rumunki, Piaseczno, Rumunki Tupadelskie, gm. Wielgie, pow. lipnowski – część A.	w realizacji
17	28.03.2022	NR XXIX/274/2022	zmiany części miejscowego planu zagospodarowania przestrzennego obejmującego tereny A, B, C w miejscowości Wielgie, gm. Wielgie, pow. lipnowski – część A.	w realizacji
18	28.03.2022	NR XXIX/275/2022	zmiany miejscowego planu zagospodarowania przestrzennego, w tym zmiany części jego granic, obejmującego tereny w miejscowościach Teodorowo, Czerskie Rumunki, Piaseczno, Rumunki Tupadelskie, gm. Wielgie, pow. Lipnowski - część A.	w realizacji
19	28.03.2022	NR XXIX/276/2022	określenia zakresu pomocy obywatelom Ukrainy w związku z konfliktem zbrojnym na terytorium tego państwa	zrealizowana

20	29.04.2022	NR XXX/277/2022	udzielenia wotum zaufania Wójtowi Gminy Wielgie	zrealizowana
21	29.04.2022	NR XXX/278/2022	zatwierdzenia sprawozdania finansowego wraz ze sprawozdaniem z wykonania budżetu Gminy Wielgie za 2021 rok	zrealizowana
22	29.04.2022	NR XXX/279/2022	absolutorium dla Wójta Gminy Wielgie za 2021 rok	zrealizowana
23	29.04.2022	NR XXX/280/2022	zmieniająca uchwałę w sprawie uchwalenia budżetu Gminy Wielgie na 2022 rok	zrealizowana
24	29.04.2022	NR XXX/281/2022	zmieniająca Uchwałę Nr XXVII/252/2021 Rady Gminy Wielgie z dnia 30.12.2021r. w sprawie uchwalenia Wieloletniej Prognozy Finansowej Gminy Wielgie na lata 2022–2045	zrealizowana
25	29.04.2022	NR XXX/282/2022	zaliczenia dróg do kategorii dróg gminnych	zrealizowana
26	29.04.2022	NR XXX/283/2022	określenia szczegółowych zasad, trybu przyznawania i pozbawiania oraz rodzajów i wysokości stypendiów sportowych, nagród i wyróżnień za osiągnięte wyniki sportowe lub działalność sportową	zrealizowana
27	29.04.2022	NR XXX/284/2022	zmiany Uchwały Nr XXIX/267/2022 Rady Gminy Wielgie z dnia 28 marca 2022 r. w sprawie przyjęcia Gminnego Programu Profilaktyki i Rozwiązywania Problemów Alkoholowych i Przeciwdziałania Narkomanii Gminy Wielgie na rok 2022.	zrealizowana
28	29.04.2022	NR XXX/285/2022	przyjęcia sprawozdania z działalności Gminnego Ośrodka Pomocy Społecznej w Wielgim za rok 2021 wraz z wykazaniem potrzeb w zakresie pomocy społecznej oraz sprawozdania z realizacji Strategii Rozwiązywania	zrealizowana



			<b>Problemów Społecznych na terenie Gminy Wielgie na lata 2021-2026 za rok 2021.</b>	
29	29.04.2022	<b>NR XXX/286/2022</b>	<b>uchylenia uchwał GOPS</b>	zrealizowana
30	29.04.2022	<b>NR XXX/287/2022</b>	<b>ustalenia wysokości ekwiwalentu pieniężnego dla strażaków ratowników Ochotniczych Straży Pożarnych z terenu Gminy Wielgie za udział w działaniach ratowniczych, akcjach ratunkowych, szkoleniach lub ćwiczeniach.</b>	zrealizowana
31	29.04.2022	<b>NR XXX/288/2022</b>	<b>uchwalenia "Programu opieki nad zwierzętami bezdomnymi oraz zapobiegania bezdomności zwierząt na terenie gminy Wielgie na 2022".</b>	zrealizowana
32	29.04.2022	<b>NR XXX/289/2022</b>	<b>wyrażenia zgody na zbycie oraz nabycie nieruchomości gruntowych</b>	niezrealizowana
33	29.04.2022	<b>NR XXX/290/2022</b>	<b>uchylenia Uchwały Nr XXIX/266/2022 Rady Gminy Wielgie z dnia 28 marca 2022 r. w sprawie określenia zasad sprawiania pogrzebu oraz zwrotu kosztów pogrzebu realizowanego przez Gminę Wielgie</b>	uchylona
34	29.04.2022	<b>NR XXX/291/2022</b>	<b>określenia zasad sprawiania pogrzebu przez Gminę Wielgie.</b>	zrealizowana
35	29.04.2022	<b>NR XXX/292/2022</b>	<b>Wyrażenia zgody na sprzedaż nieruchomości w trybie bezprzetargowym, stanowiącej własność Gminy Wielgie.</b>	W realizacji zbycie na powiększenie nieruchomości sąsiedniej ul. Źródłana
36	29.04.2022	<b>NR XXX/293/2022</b>	<b>nadania Statutu Gminnego Ośrodka Pomocy Społecznej w Wielgiem</b>	zrealizowana
37	20.05.2022	<b>NR XXXI/294/2022</b>	<b>określenia wykazu kąpielisk na rok 2022 na terenie Gminy Wielgie</b>	zrealizowana

38	20.05.2022	NR XXXI/295/2022	wyznaczenia miejsca do prowadzenia handlu w piątki i soboty przez rolników i ich domowników oraz wprowadzenia regulaminu handlu w piątki i soboty przez rolników i ich domowników na wyznaczonych miejscach	zrealizowana
39	20.05.2022	NR XXXI/296/2022	zmiany części miejscowego planu zagospodarowania przestrzennego, obejmującego tereny A, B, C, w miejscowości Wielgie, gm. Wielgie, pow. Lipnowski - część B i C.	W realizacji
40	20.05.2022	NR XXXI/297/2022	zmieniająca uchwałę w sprawie uchwalenia budżetu Gminy Wielgie na 2022 rok	zrealizowana
41	30.06.2022	NR XXXII/298/2022	zmieniająca uchwałę w sprawie uchwalenia budżetu Gminy Wielgie na 2022 rok	zrealizowana
42	30.06.2022	NR XXXII/299/2022	o zmianie uchwały Nr XXVII/252/2021 Rady Gminy Wielgie z dnia 30 grudnia 2021r. w sprawie uchwalenia Wieloletniej Prognozy Finansowej Gminy Wielgie na lata 2022–2045,	zrealizowana
43	30.06.2022	NR XXXII/300/2022	ustalenia średniej ceny jednostki paliwa w gminie Wielgie na rok szkolny 2022/2023.	zrealizowana
44	30.06.2022	NR XXXII/301/2022	wyrażenia zgody na sprzedaż nieruchomości położonych w miejscowości Wielgie, obręb geodezyjny Wielgie	Sprzedaż tylko na poszerzenie nieruchomości ul. Źródłana
45	30.06.2022	NR XXXII/302/2022	sprzedaży nieruchomości gruntowej, niezabudowanej stanowiącej własność Gminy Wielgie, położonej w miejscowości Teodorowo	Nieaktualna-początkowy plan sprzedaży całej działki - zmiana decyzji na podział
46	30.06.2022	NR XXXII/303/2022	zatwierdzenia wniosku o wsparcie ze środków Rządowego Funduszu Rozwoju Mieszkalnictwa na sfinansowanie objęcia udziałów w istniejącej Społecznej Inicjatywie Mieszkańcowej KZN	W realizacji

			Toruński Sp. z o.	
47	30.06.2022	NR XXXII/304/2022	zaliczenia dróg do kategorii dróg gminnych	zrealizowana
48	30.06.2022	NR XXXII/305/2022	zawarcia porozumienia międzygminnego z Gminą Miasto Grudziądz na realizację zadań w zakresie opieki nad bezdomnymi zwierzętami.	zrealizowana
49	30.06.2022	NR XXXII/306/2022	przyjęcia Raportu z realizacji Gminnego Programu Profilaktyki i Rozwiązywania Problemów Alkoholowych oraz Gminnego Programu Przeciwdziałania Narkomanii w 2021 roku dla Gminy Wielgie.	zrealizowana
50	30.06.2022	NR XXXII/307/2022	określenia wykazu kąpielisk na rok 2022 na terenie Gminy Wielgie.	zrealizowana
51	30.06.2022	NR XXXII/308/2022	ustalenia wysokości stawek opłat za zajęcie pasa drogowego	zrealizowana
52	29.08.2022	NR XXXIII/309/2022	zmieniająca uchwałę w sprawie uchwalenia budżetu Gminy Wielgie na 2022 rok	zrealizowana
53	29.08.2022	NR XXXIII/310/2022	o zmianie uchwały Nr XXVII/252/2021 Rady Gminy Wielgie z dnia 30 grudnia 2021r. w sprawie uchwalenia Wieloletniej Prognozy Finansowej Gminy Wielgie na lata 2022–2045	zrealizowana
54	29.08.2022	NR XXXIII/311/2022	zasad udzielania i rozmiaru zniżek tygodniowego, obowiązkowego wymiaru godzin zajęć nauczycielom, którym powierzono stanowisko kierownicze oraz ustalenia pensum innym nauczycielom zatrudnionym w placówkach oświatowych Gminy Wielgie niewymienionych w art. 42 ust. 3 ustawy z dnia 26 stycznia 1982 r. Karta Nauczyciela	zrealizowana
55	29.08.2022	NR XXXIII/312/2022	zarządzenia wyboru sołtysa sołectwa Tupadły	zrealizowana

56	29.08.2022	NR XXXIII/313/2022	przystąpienia Gminy Wielgie jako członka zwyczajnego do Stowarzyszenia na rzecz Gmin i Powiatu Lipnowskiego "Wspólnie dla przyszłości,,	zrealizowana
57	29.08.2022	NR XXXIII/314/2022	przejęcia przez Gminę Wielgie od Gminy Lipno części zadania z zakresu organizacji publicznego transportu zbiorowego.	zrealizowana
58	29.08.2022	NR XXXIII/315/2022	wyrażenia zgody na zawarcie umowy o świadczenie usług w zakresie publicznego transportu zbiorowego o charakterze użyteczności publicznej na terenie Gminy Wielgie	zrealizowana
59	29.08.2022	NR XXXIII/316/2022	określenia górnych stawek opłat za usługi odbierania odpadów komunalnych od właścicieli nieruchomości, na których nie zamieszkują mieszkańcy oraz opróżniania zbiorników bezodpływowych i transportu nieczystości ciekłych	zrealizowana
60	29.08.2022	NR XXXIII/317/2022	zasad wynajmowania lokali wchodzących w skład mieszkaniowego zasobu Gminy Wielgie	zrealizowana
61	29.08.2022	NR XXXIII/318/2022	ustalenia cen biletów, opłat i uprawnień do bezpłatnych przejazdów w przewozie autobusami w publicznym transporcie zbiorowym organizowanym przez Gminę Wielgie oraz w sprawie ustalenia Regulaminu przewozów w tym transporcie.	zrealizowana
62	29.08.2022	NR XXXIII/319/2022	ustalenia średniej ceny jednostki paliwa w gminie Wielgie na rok szkolny 2022/2023.	zrealizowana
63	29.09.2022	NR XXXIV/320/2022	zmieniająca uchwałę w sprawie uchwalenia budżetu Gminy Wielgie na 2022 rok	zrealizowana
64	29.09.2022	NR XXXIV/321/2022	zmieniająca Uchwałę Nr XXVII/252/2021 Rady Gminy	zrealizowana

			Wielgie z dnia 30.12.2021r. w sprawie uchwalenia Wieloletniej Prognozy Finansowej Gminy Wielgie na lata 2022–2045	
65	29.09.2022	NR XXXIV/322/2022	zmiany uchwały Nr XXX/284/2022 Rady Gminy Wielgie z dnia 29 kwietnia 2022 r. zmieniającej uchwałę Nr XXIX/267/2022 z dnia 28 marca 2022 r. w sprawie przyjęcia Gminnego Programu Profilaktyki i Rozwiązywania Problemów Alkoholowych i Przeciwdziałania Narkomanii Gminy Wielgie na rok 2022.	zrealizowana
66	29.09.2022	NR XXXIV/323/2022	rozpatrzenia petycji dotyczącej powołania młodzieżowej Rady Gminy	zrealizowana
68	29.09.2022	NR XXXIV/324/2022	zmiany uchwały dotyczącej uchwalenia "Programu opieki nad zwierzętami bezdomnymi oraz zapobiegania bezdomności zwierząt na terenie Gminy Wielgie na 2022 rok".	zrealizowana
69	29.09.2022	NR XXXIV/325/2022	zmieniająca uchwałę w sprawie poboru łącznego zobowiązania pieniężnego, podatku rolnego, leśnego i od nieruchomości osób fizycznych, określenia inkasentów oraz wysokości wynagrodzenia za inkaso	zrealizowana
70	29.09.2022	NR XXXIV/326/2022	sprostowania oczywistej omyłki pisarskiej w uchwale Nr XXVI/243/2021 Rady Gminy Wielgie z dnia 26 listopada 2021 r. w sprawie przyjęcia Strategii Rozwoju Gminy Wielgie na lata 2021 – 2030.	zrealizowana
71	10.11.2022	NR XXXV/327/2022	zmieniająca uchwałę w sprawie uchwalenia budżetu Gminy Wielgie na 2022 rok	zrealizowana
72	25.11.2022	NR	zmieniająca uchwałę w sprawie	zrealizowana

		XXXVI/328/2022	uchwalenia budżetu Gminy Wielgie na 2022 rok,	
73	25.11.2022	NR XXXVI/329/2022	o zmianie uchwały Nr XXVII/252/2021 Rady Gminy Wielgie z dnia 30 grudnia 2021r.w sprawie uchwalenia Wieloletniej Prognozy Finansowej Gminy Wielgie na lata 2022–2045,	zrealizowana
74	25.11.2022	NR XXXVI/330/2022	określenia wysokości stawek podatku od nieruchomości na terenie Gminy Wielgie	w realizacji
75	25.11.2022	NR XXXVI/331/2022	określenia wysokości stawek podatku od środków transportowych na terenie Gminy Wielgie	w realizacji
76	25.11.2022	NR XXXVI/332/2022	obniżenia średniej ceny skupu żyta stanowiącej podstawę wymiaru podatku rolnego na terenie Gminy Wielgie	w realizacji
77	25.11.2022	NR XXXVI/333/2022	przyjęcia rocznego programu współpracy Gminy Wielgie z organizacjami pozarządowymi oraz podmiotami, o których mowa w art. 3 ust. 3 ustawy z dnia 24 kwietnia 2003r. o działalności pożytku publicznego i o wolontariacie na rok 2023	zrealizowana
78	25.11.2022	NR XXXVI/334/2022	ustalenia stawki za 1 km przebiegu pojazdu, uwzględnianej przy obliczaniu zwrotu rodzicom kosztów przewozu dzieci, młodzieży, uczniów oraz rodziców	zrealizowana
79	25.11.2022	NR XXXVI/335/2022	zmieniająca uchwałę w sprawie ustalenia regulaminu określającego wysokość oraz szczegółowe warunki przyznawania dodatków: za wysługę lat, motywacyjnego, funkcyjnego oraz za warunki pracy, szczegółowe warunki obliczania i wypłacania wynagrodzenia za godziny nadwymiarowe i godziny doraźnych zastępstw dla nauczycieli szkół prowadzonych przez Gminę Wielgie	zrealizowana
80	25.11.2022	NR XXXVI/336/2022	wyrażenia zgody na zawarcie umowy o świadczenie usług	zrealizowana

			w zakresie publicznego transportu zbiorowego o charakterze użyteczności publicznej na terenie Gminy Wielgie.	
81	25.11.2022	NR XXXVI/337/2022	przeprowadzenia konsultacji społecznych dotyczących zmiany rodzaju miejscowości	W realizacji
82	25.11.2022	NR XXXVI/338/2022	bezpiecznego korzystania z obszarów wodnych w gminie Wielgie przez osoby przebywające na tych obszarach	W realizacji- realizacja ciągła
83	25.11.2022	NR XXXVI/339/2022	wyrażenia zgody na zawarcie umowy najmu na okres 3 lat w trybie bezprzetargowym, części nieruchomości o powierzchni 1000 m <sup>2</sup> zabudowanej budynkiem o powierzchni zabudowy 271,30 m <sup>2</sup> położonym w Suszewie na działce o numerze ewidencyjnym 185/1.	zrealizowana
84	25.11.2022	NR XXXVI/340/2022	wyrażenia zgody na zawarcie umowy najmu na okres 3 lat w trybie bezprzetargowym, części nieruchomości o powierzchni 300 m <sup>2</sup> zabudowanej budynkiem o powierzchni zabudowy 72m <sup>2</sup> położonym w Czarnem na działce o numerze ewidencyjnym 197.	zrealizowana
85	25.11.2022	NR XXXVI/341/2022	wyrażenia zgody na sprzedaż nieruchomości położonych w miejscowości Teodorowo	Po podziale działek w trakcie realizacji do momentu sprzedaży wszystkich działek
86	12.12.2022	NR XXXVII/342/2022	zmieniająca uchwałę w sprawie uchwalenia budżetu gminy na 2022 rok.	zrealizowana
87	12.12.2022	NR XXXVII/343/2022	wyrażenia zgody na nabycie nieruchomości gruntowej, położonej w Wielgim	W realizacji dotyczy powiększenia gruntu pod budowę oczyszczalni ścieków w Wielgim

88	12.12.2022	NR XXXVII/344/2022	określenia wysokości stawek podatku od środków transportowych na terenie Gminy Wielgie	W realizacji
89	21.12.2022	NR XXXVIII/345/2022 2	zmieniająca uchwałę w sprawie uchwalenia budżetu Gminy Wielgie na 2022 rok,	zrealizowana
90	29.12.2022	NR XXXIX/346/2022	o zmianie uchwały w sprawie uchwalenia budżetu Gminy Wielgie na 2022 rok,	zrealizowana
91	29.12.2022	NR XXXIX/347/2022	o zmianie uchwały Nr XXVII/252/2021 Rady Gminy Wielgie z dnia 30 grudnia 2021r. w sprawie uchwalenia Wieloletniej Prognozy Finansowej Gminy Wielgie na lata 2022–2045,	zrealizowana
92	29.12.2022	NR XXXIX/348/2022	przyjęcia Gminnego Programu Przeciwdziałania Przemocy w Rodzinie oraz Ochrony Ofiar Przemocy w Rodzinie w Gminie Wielgie na lata 2023-2028.	W realizacji
93	29.12.2022	NR XXXIX/349/2022	planu pracy stałych komisji Rady Gminy na 2023 rok.	W realizacji
94	29.12.2022	NR XXXIX/350/2022	przyjęcia Gminnego Programu Profilaktyki i Rozwiązywania Problemów Alkoholowych i Przeciwdziałania Narkomanii Gminy Wielgie na rok 2023	W realizacji
95	29.12.2022	NR XXXIX/351/2022	udostępnienia poprzez usługę pobierania zbioru danych przestrzennych.	zrealizowana
96	29.12.2022	NR XXXIX/352/2022	uchwalenia Wieloletniej Prognozy Finansowej Gminy Wielgie na lata 2023-2045.	W realizacji
97	29.12.2022	NR XXXIX/353/2022	budżetu gminy na 2023 rok.	W realizacji

Źródło: Urząd Gminy Wielgie



## 5. Sytuacja demograficzna na terenie Gminy Wielgie w 2022 r.

Na koniec 2022 r. Gminę Wielgie zamieszkiwało 6656 mieszkańców, tj. o 1,14% mniej niż dwa lata wcześniej. Największy spadek został odnotowany wśród mieszkańców w wieku produkcyjnym (o 2,48%).

**Tabela 11. Liczba ludności z podziałem na płeć i grupy ekonomiczne na terenie Gminy Wielgie w latach 2019-2022**

Wyszczególnienie		Jednostka miary	2019	2020	2021	2022
Ludność w wieku przedprodukcyjnym	Ogółem	Osoba	1426	1420	1419	1423
	Mężczyźni		741	744	767	765
	Kobiety		685	676	652	658
Ludność w wieku produkcyjnym	Ogółem		4296	4212	4148	4110
	Mężczyźni		2303	2261	2226	2197
	Kobiety		1993	1951	1922	1913
Ludność w wieku poprodukcyjnym	Ogółem		1058	1100	1106	1123
	Mężczyźni		333	346	348	367
	Kobiety		725	754	758	756
Razem	Ogółem		6780	6732	6673	6656
	Mężczyźni		3377	3351	3341	3329
	Kobiety		3403	3381	3332	3327

Źródło: Ewidencja ludności Urzędu Gminy Wielgie

Pozytywnym zjawiskiem jest utrzymująca się nadal przewaga osób w wieku przedprodukcyjnym w stosunku do osób w wieku poprodukcyjnym. Należy jednak zauważyć, że malejąca tendencja wśród liczebności najmłodszych mieszkańców przy jednoczesnym wzroście liczby osób w wieku poprodukcyjnym, może nieść negatywne konsekwencje społeczno-gospodarcze Gminy, w tym problemy na rynku pracy w związku z malejącą podażą oraz rosnące wydatki samorządu w zakresie wsparcia osób starszych.

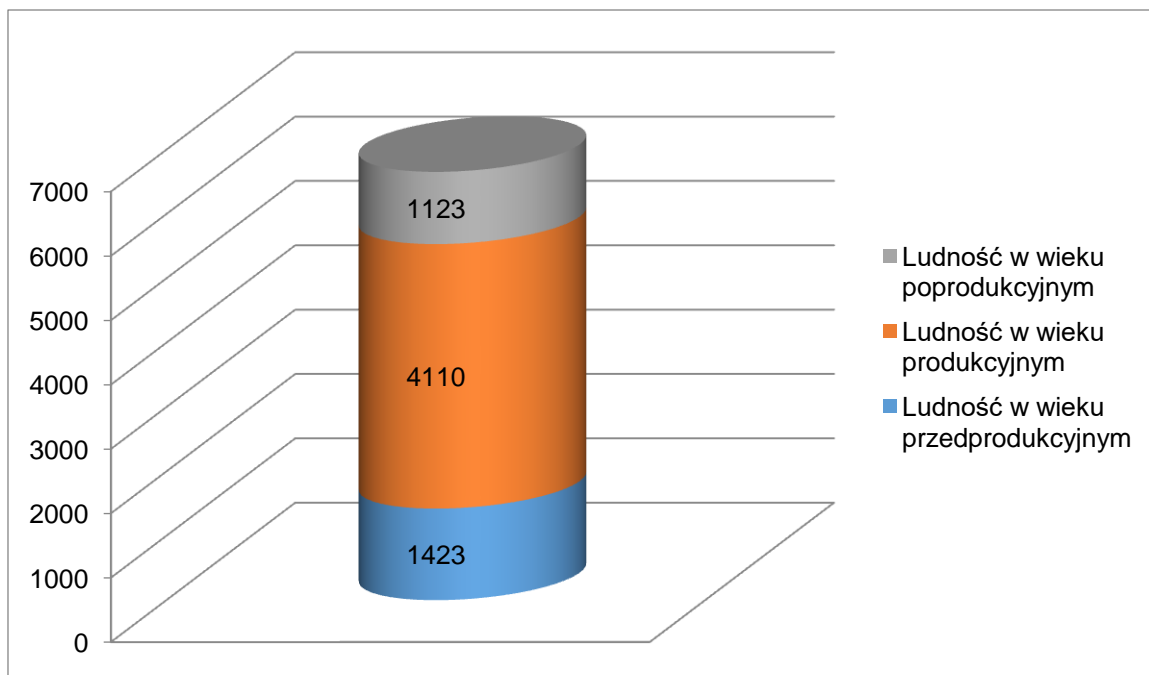

**Wykres 3. Struktura wiekowa mieszkańców Gminy Wielgie**

Źródło: Opracowanie własne na podstawie Ewidencji Ludności Urzędu Gminy Wielgie

Minimalną przewagę wśród mieszkańców stanowią mężczyźni (w 2022 r. udział mężczyzn wyniósł 50,02% ogółu ludności Gminy).

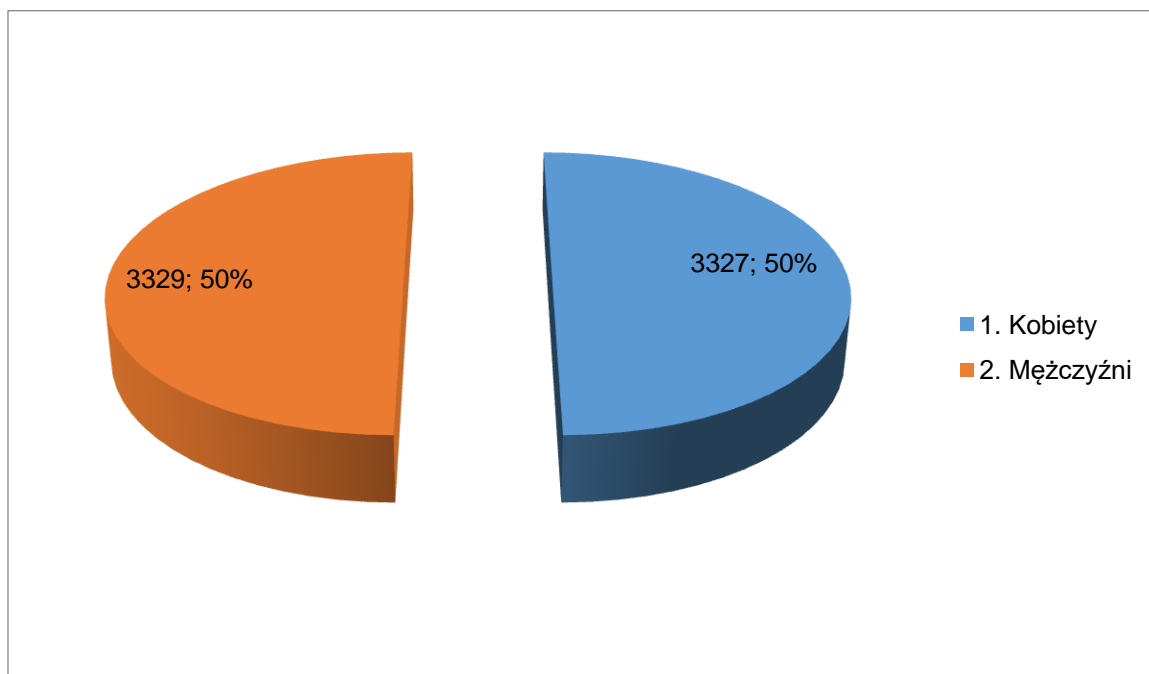

**Wykres 4. Ludność Gminy Wielgie w 2022r. w podziale na płeć**

Źródło: Opracowanie własne na podstawie Ewidencji Ludności Urzędu Gminy Wielgie

Pozytywnie na przyszłą sytuację wpływa nieznaczny przyrost naturalny. Na koniec 2022 r. odnotowano dodatni przyrost naturalny, tj. w ciągu roku urodziło się więcej dzieci niż zmarło mieszkańców.

**Tabela 12. Przyrost naturalny na terenie Gminy Wielgie w latach 2019-2022**

Wyszczególnienie	Jednostka miary	2019	2020	2021	2022
Urodzenia żywe	Osoba	63	74	77	80
Zgony ogółem		74	86	98	79
Przyrost naturalny		-11	-12	-21	1

Źródło: Ewidencja Ludności Urzędu Gminy Wielgie

Na dodatnim poziomie kształtuje się saldo migracji, co oznacza że zarówno w 2022 r., jak i latach wcześniejszych odnotowywano więcej zameldowań niż wymeldowań z terenu Gminy.

**Tabela 13. Sytuacja migracyjna Gminy Wielgie w latach 2019-2022**

Wyszczególnienie	Jednostka miary	2019	2020	2021	2022
Zameldowania	Osoba	202	191	181	248
Wymeldowania		104	102	99	83
Migracje ludności		98	89	82	165

Źródło: Ewidencja Ludności Urzędu Gminy Wielgie

## 6. Sytuacja społeczna i poziom bezpieczeństwa publicznego na terenie Gminy Wielgie w 2022r.

### 6.1. Sytuacja społeczna na terenie Gminy Wielgie w 2022 r.

#### Infrastruktura społeczna i pomoc społeczna

Zadania z zakresu pomocy społecznej na terenie Gminy Wielgie realizuje Gminny Ośrodek Pomocy Społecznej w Wielgiem. W 2022 r. kadra ośrodka pomocy społecznej liczyła 18 osób w tym: kadra kierownicza – 1osoba, pracownicy socjalni – 5 osób, 1 asystent rodziny pozostali pracownicy – 11osób. Spośród zatrudnionych w ośrodku pomocy społecznej pracowników 12 posiada wykształcenie wyższe,

7 wykształcenie średnie. Wśród pracowników 2 osoby posiadają specjalizację z organizacji pomocy społecznej. Łącznie w 2022 r. w GOPS zatrudnionych było o 2 pracowników mniej niż w roku poprzednim.

W 2022 r. na terenie Gminy znajdowały się 23 mieszkania komunalne w zasobie Gminy, w tym 13 lokali to mieszkania socjalne.

Świadczenia przyznano 1146 osobom, tj. o 10,54 % więcej niż dwa lata wcześniej.

W przypadku długotrwale korzystających z pomocy społecznej ich liczba osiągnęła poziom 979 osób, co oznacza wzrost w stosunku do 2021 r. o 627osoby.

**Tabela 14. Liczba osób korzystających ze świadczeń na podstawie wydanych decyzji na terenie Gminy Wielgie w latach 2020-2022**

Wyszczególnienie	Jednostka miary	2020	2021	2022
Ogółem	Osoba	1047	706	1146
W tym długotrwale korzystających		416	352	979

Źródło: Ocena zasobów pomocy społecznej w Gminie Wielgie za rok 2022

**Tabela 15. Liczba osób korzystających z pomocy społecznej w podziale na wiek i płeć wg liczby wypłaconych świadczeń w 2022 r.**

Wyszczególnienie	Jednostka miary	Ludność w wieku przedprodukcyjnym	Ludność w wieku produkcyjnym	Ludność w wieku poprodukcyjnym
Ogółem	Osoba	85	279	79
Kobiety		65	229	32
Mężczyźni		20	50	47

Źródło: Ocena zasobów pomocy społecznej w Gminie Wielgie za rok 2022

Z pomocy społecznej w 2022 r. skorzystało 1146 osób, co stanowiło ok. 15,63 % wszystkich mieszkańców Gminy. W porównaniu do 2021 r., łączna liczba osób korzystających z pomocy i wsparcia zwiększa się o 440 osób, natomiast liczba rodzin, którym przyznano i udzielono wsparcia, zmniejszyła się o 25 osoby.

Najwięcej osób objętych wsparciem stanowiła ludność w wieku produkcyjnym.

**Tabela 16. Liczba rodzin i liczba osób w rodzinach korzystających z pomocy społecznej**

Wyszczególnienie	2020	2021	2022
Liczba rodzin	398	377	362
Liczba osób w rodzinach	1320	1209	1175

Źródło: Ocena zasobów pomocy społecznej w Gminie Wielgie za rok 2022

Przewagę w zakresie rodzaju świadczeń stanowiły świadczenia niepieniężne.

**Tabela 17. Liczba osób korzystających ze świadczeń pieniężnych i niepieniężnych**

Wyszczególnienie	Jednostka miary	2020	2021	2022
Świadczenia niepieniężne	Osoba	451	381	351
Świadczenia pieniężne		596	341	313

Źródło: Ocena zasobów pomocy społecznej w Gminie Wielgie za rok 2022

W stosunku do roku poprzedniego nastąpił spadek liczby osób korzystających z pomocy w formie świadczeń pieniężnych jak też pomocy niepieniężnej. W 2022 r. łączna kwota wyniosła 4 663 544,91 zł. Kwota ta wzrosła ponieważ wzrosły koszty utrzymania mieszkańców naszej gminy przebywających w Domach Pomocy, wzrosła liczba osób umieszczonych w DPS. Wzrosły także koszty pieczy zastępczej i liczba dzieci umieszczonych w pieczy zastępczej.

**Tabela 18. Kwota świadczeń pieniężnych**

Wyszczególnienie	2020	2021	2022
Świadczenia pieniężne [zł]	2 954 880,24	3 423 148,41	3 423 148,41

Źródło: Ocena zasobów pomocy społecznej w Gminie Wielgie za rok 2022

Najwięcej rodzin w 2022 r. korzystało z pomocy społecznej z powodu bezrobocia – 194 rodzin, następnie z powodu bezradności w sprawach opiekuńczo-wychowawczych i prowadzenia gospodarstwa domowego –

161 rodzin i ubóstwa – 153 rodzin. Szczegółowe dane zaprezentowano w tabeli poniżej.

**Tabela 19. Powody udzielenia pomocy i wsparcia**

Powód wsparcia	liczba rodzin ogółem w 2022r.
bezrobocie	194
ubóstwo	153
bezradność w sprawach opiekuńczo-wychowawczych i prowadzenia gospodarstwa domowego - ogółem	161
długotrwała lub ciężka choroba	105
niepełnosprawność	88
bezradność w sprawach opiekuńczo-wychowawczych i prowadzenia gospodarstwa domowego – ogółem – w tym rodziny niepełne	32
bezradność w sprawach opiekuńczo-wychowawczych i prowadzenia gospodarstwa domowego – ogółem – w tym rodziny wielodzietne	51
potrzeba ochrony macierzyństwa	37
potrzeba ochrony macierzyństwa, w tym wielodzietność	35
klęska żywiołowa i ekologiczna	4
bezdomność	4
alkoholizm	5
sytuacja kryzysowa	0
trudności w przystosowaniu się do życia po zwolnieniu z zakładu karnego	4
przemoc w rodzinie	1
zdarzenie losowe	16

Źródło: Ocena zasobów pomocy społecznej w Gminie Wielgie za rok 2022

Liczba rodzin otrzymujących świadczenie wychowawcze w 2022r wyniosła 362

**Tabela 20. Świadczenia 500+**

Wyszczególnienie	2022
Liczba rodzin pobierające świadczenia	362
<b>Razem</b>	<b>362</b>

Źródło: Ocena zasobów pomocy społecznej w Gminie Wielgie za rok 2022

Zgodnie z załącznikiem nr 2e do sprawozdania rocznego z wykonania budżetu Gminy Wielgie na 2022 łączna kwota wydatków budżetowych przeznaczona na zadania z zakresu polityki społecznej wyniosła **19 646 991,46** zł. Wykonanie stanowiło 95,62% zakładanego planu.

W dziale 855 – Rodzina wydatkowano **9 216 222,97** zł. co stanowi 46,91% ogólnych wydatków w zakresie polityki społecznej. W dziale 852 – Pomoc społeczna wydatkowano **4 663 544,91**zł, co stanowi **23,74%** ogólnych wydatków w tym zakresie. Najmniej środków przeznaczonych było w dziale 851 – Ochrona zdrowia – 134 801,33 zł (0,69% ogólnych wydatków w zakresie polityki społecznej) oraz w dziale 854 – Edukacja i opieka wychowawcza – 214 438,50 zł (1,09% ogólnych wydatków w zakresie polityki społecznej).

## 6.2 Bezpieczeństwo publiczne

Zgodnie z danymi w Sprawozdaniu z działalności Komendy Powiatowej Policji w Lipnie w 2022r. w ramach prowadzonych czynności na terenie Gminy Wielgie w 2022r. stwierdzono 15 przestępstw o charakterze kryminalnym, co dało wartość niższą w stosunku do 2021 r. Podział kategorii zdarzeń, które odnotowano na terenie Gminy Wielgie w latach 2021-2022 przedstawia poniższa tabela.

**Tabela 21. Kategorie przestępstw odnotowanych na terenie Gminy Wielgie**

Wyszczególnienie	2021	2022
Kradzież cudzej rzeczy	8	8
Kradzież z włamaniem	6	6
Rozboje, wymuszenia rozbójnicze	1	0
Bójki i pobicia	2	0
Kradzież pojazdu	0	1
Uszczerbek na zdrowiu	1	0
Uszkodzenie mienia	1	0
<b>Razem</b>	<b>19</b>	<b>15</b>

*Źródło: Sprawozdanie z działalności Komendy Powiatowej Policji w Lipnie w 2022r.*

Biorąc pod uwagę łączną liczbę interwencji Policji na terenie Gminy Wielgie, w 2022 r. przeprowadzono o 58 interwencji więcej niż w 2021 r.

**Tabela 22. Interwencje Policji ogółem na terenie Gminy Wielgie w latach 2021-2022**

Wyszczególnienie	2021	2022	Różnica
Interwencje ogółem	216	274	58

Źródło: Sprawozdanie z działalności Komendy Powiatowej Policji w Lipnie w 2022r.

W przypadku interwencji domowych, w 2022 r. przeprowadzono ich o 9 więcej niż w roku poprzednim.

**Tabela 23. Interwencje domowe na terenie Gminy Wielgie w latach 2021-2022**

Wyszczególnienie	2020	2021	Różnica
Interwencje domowe	5	14	9

Źródło: Sprawozdanie z działalności Komendy Powiatowej Policji w Lipnie w 2022r.

Na terenie Gminy Wielgie w 2022 r. Komenda Powiatowa Policji Lipno odnotowała 1 wypadek drogowy bez osób śmiertelnych z 1 osobą raną. Miejsce miało natomiast 39 kolizji, co daje wyższą o 8 wartość niż rok wcześniej.

**Tabela 24. Skutki zdarzeń drogowych na terenie Gminy Wielgie w latach 2021-2022**

Wyszczególnienie	2021	2022
Wypadki	0	1
Osoby zabite	0	0
Osoby ranne	0	1
Kolizje	31	39

Źródło: Sprawozdanie z działalności Komendy Powiatowej Policji w Lipnie w 2022r.

W zakresie poprawy poziomu bezpieczeństwa na terenie Gminy niewątpliwie znaczenie odgrywa chęć pomocy i reagowania na wszelkie niewłaściwe lub przestępcze zachowania oraz świadomość zachowań mieszkańców Gminy, umożliwiająca uniknięcie niektórych niepożądanych zdarzeń.



## 6. Oświata

Oświata na terenie Gminy Wielgie ma charakter publiczny. Łączne wydatki na oświatę wyniosły w 2022r. – 13 568 748,98 zł.

### Rysunek 4. Granice obwodów szkolnych

Granice obwodów publicznych szkół podstawowych prowadzonych przez Gminę Wielgie



Tabela 25. Szkoły dla których organem prowadzącym jest Gmina Wielgie

Lp.	Nazwa szkoły	Adres siedziby szkoły	granice obwodu szkoły
1.	Szkoła Podstawowa im. Władysława Broniewskiego w Wielgiem	87-603 Wielgie ul. Szkolna 5	Będzeń, Bętlewo, Kamienne Brody, Lipiny, Nowa Wieś, Płonczyn, Płonczynek, Rumunki Oleszeńskie, Rumunki Tupadelskie, Suszewo, Szczepanki, Teodorowo, Tupadły, Wielgie, Witkowo, Wylazłowo, Zakrzewo, Chalinek, Podkłokock, Rumunki Witkowskie
2.	Szkoła Podstawowa im. Jana Pawła II w Czarnem	Czarne 7, 87-603 Wielgie	Bałdowo, Czarne, Czerskie Rumunki, Józefowo, Orłowo, Piaseczno, Suradówek

3.	Szkoła Podstawowa im. Mikołaja Kopernika w Zadusznikach	Zaduszniki 4  87-603 Wielgie	Gołębki, Kurowo, Oleszno, Zaduszniki, Złowody
----	---	------------------------------------	--

Największą placówką oświatową w Gminie jest Zespół Placówek Oświatowych w Wielgiem, w skład którego wchodzi: szkoła podstawowa i przedszkole.

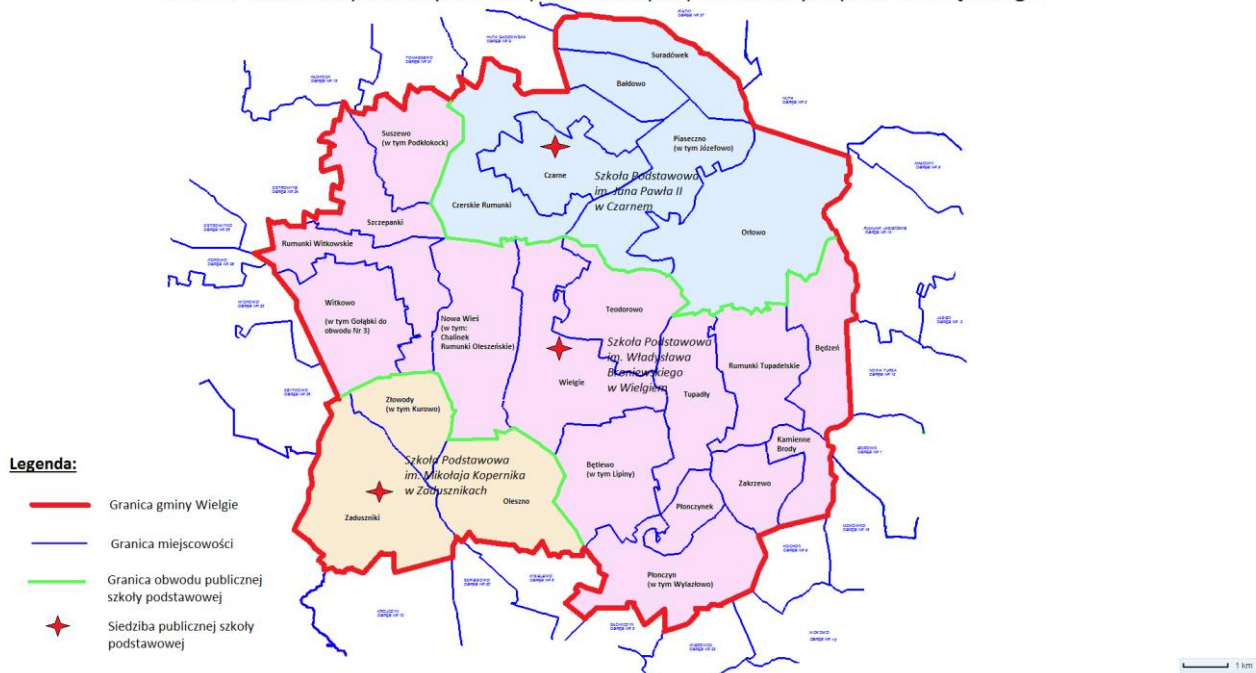
### **Szkoła Podstawowa im. Władysława Broniewskiego w Wielgiem**

- wchodzi w skład Zespołu Placówek Oświatowych w Wielgiem. Siedzibą szkoły jest budynek położony w Wielgiem przy ulicy Szkolnej 5.

### **Publiczne Przedszkole w Wielgiem**

- wchodzi w skład Zespołu Placówek Oświatowych w Wielgiem. Siedzibą przedszkola jest budynek przy ulicy Szkolnej 5 w Wielgiem.

Przedszkole prowadzi wychowanie przedszkolne dla dzieci w wieku 3 - 6 lat, a w przypadku wolnych miejsc do przedszkola można przyjąć dziecko w wieku 2,5 roku. Do przedszkola mogą być przyjmowane dzieci niepełnosprawne po przedłożeniu orzeczenia poradni psychologiczno-pedagogicznej o potrzebie kształcenia specjalnego.

### **Szkoła Podstawowa im. Mikołaja Kopernika w Zadusznikach**

Szkoła Podstawowa im. Mikołaja Kopernika w Zadusznikach jest ośmioletnią szkołą podstawową o strukturze organizacyjnej I – VIII. Siedzibą szkoły jest budynek w Zadusznikach.

### **Szkoła Podstawowa im. Jana Pawła II w Czarnem**

Szkoła Podstawowa im. Jana Pawła II w Czarnem jest publiczną ośmioletnią szkołą podstawową. Siedziba szkoły mieści się w miejscowości Czarne, budynek nr 7.

**Tabela 26. Liczba wychowanków objętych wychowaniem przedszkolnym**

Typ przedszkola	Ogółem dzieci:	Z tego urodzeni w roku 2020	Z tego urodzeni w roku 2019	Z tego urodzeni w roku 2018	Z tego urodzeni w roku 2017	Z tego urodzeni w roku 2016	Z tego urodzeni w roku 2015	Z tego urodzeni w roku 2014	Dzieci przebywające w placówce do 5 godzin	Dzieci przebywające w placówce powyżej 5 godzin
		2-letnie	3-letnie	4-letnie	5-letnie	6-letnie	7-letnie	8-letnie		
Publiczne Przedszkola w Wielgim	<b>108</b>	3	17	27	35	23	2	1	35	73
(w %)	100	2,78	15,74	25	32,41	21,30	1,85	0,92	32,41	67,59
Oddziały przedszkolne przy Szkole Podstawowej im. Jana Pawła II w Czarnem	13	0	0	0	1	12	0	0	13	0
(w %)	100	0,00	0,00	0,00	7,69	92,31	0,00	0	0	0
Oddziały przedszkolne przy Szkole Podstawowej im. M. Kopernika w Zadusznikach	<b>10</b>	0	0	0	1	9	0	0	10	0
(w %)	100	0	0	0	10	90	0	0	0	0
Punkt Przedszkolny w Zadusznikach	14	1	1	4	8	0	0		14	0
(w %)	100	7,14	7,14	28,58	57,14	0	0	100	0	0
Punkt Przedszkolny w Czarnem	19	0	1	7	11	0	0	0	19	0
(w %)	100	0,00	5,26	36,84	57,90	0,00	0,00	0	100,00	0
<b>RAZEM:</b>	<b>164</b>	4	19	38	56	44	2	1	91	73
(w %)	100	2,44	11,59	23,17	34,15	26,83	1,22	0,61	55,49	<b>44,51</b>

Źródło: Szkoły dla których organem prowadzącym jest gmina Wielgie

**Tabela 27. Liczba uczniów, oddziałów i średnie liczby uczniów w oddziale**

Szkoła Podstawowa im. Jana Pawła II w Czarnem				
Szkoły/placówki	Liczba uczniów/ wychowanków	Liczba oddziałów, klas	Liczba absolwentów	Średnia liczba uczniów/ wychowanków
punkt przedszkolny	19	1	8	19
przedszkole	0	0	0	0
oddziałów przedszkolnych	13	1	8	13
szkoła podstawowa /ogółem/, w tym	96	8	37	12
a)oddziałów integracyjnych	0	0	0	0
b) klas sportowych	0	0	0	0
	<b>128</b>	<b>10</b>	<b>53</b>	<b>x</b>
Szkoła Podstawowa im. M. Kopernika w Zadusznikach				
Szkoły/placówki	Liczba uczniów/ wychowanków	Liczba oddziałów, klas	Liczba absolwentów	Średnia liczba uczniów/ wychowanków
punkt przedszkolny	14	1	6	14
przedszkole	0	0	0	0
a)oddziałów przedszkolnych	10	1	19	10
szkoła podstawowa /ogółem/, w tym	110	8	31	13,75
b)oddziałów integracyjnych	0	0	0	0
c) klas sportowych	0	0	0	0
	<b>134</b>	<b>10</b>	<b>56</b>	<b>x</b>
Szkoła Podstawowa im. W. Broniewskiego w Wielgiem				
Szkoły/placówki	Liczba uczniów/ wychowanków	Liczba oddziałów, klas	Liczba absolwentów	Średnia liczba uczniów/ wychowanków
przedszkole	108	5	43	21,6
a)oddziałów przedszkolnych	0	0	0	0
Szkoła podstawowa /ogółem/, w tym	360	17	61	21,18
b)oddziałów integracyjnych	0	0	0	0
c) klas sportowych	0	0	17	17
	<b>468</b>	<b>22</b>	<b>104</b>	<b>x</b>

Źródło: Szkoły dla których organem prowadzącym jest gmina Wielgie

**Tabela 28. Stopień awansu zawodowego zatrudnionych nauczycieli**

Stopień zawodowy	Oddziały przedszkolne przy Szkole Podstawowej im. Jana Pawła II w Czarnem	Szkoła Podstawowa im. Jana Pawła II w Czarnem	Oddziały przedszkolne przy Szkole Podstawowej im. M. Kopernika w Zadusznikach	Szkoła Podstawowa im. M. Kopernika w Zadusznikach	Szkoła Podstawowa im. W. Broniewskiego w Wielgim	Publiczne Przedszkole w Wielgim	Razem
Profesor oświaty	0	0	0	0	0	0	0
zatrudniony w pełnym wymiarze	0	0	0	0	0	0	0
zatrudniony w niepełnym wymiarze	0	0	0	0	0	0	0
Nauczyciele dyplomowani	0	6	0	10	37	5	58
dyplomowani zatrudnieni w pełnym wymiarze	0	5	0	7	31	2	45
dyplomowani zatrudnieni w niepełnym wymiarze	0	1	0	3	6	3	13
<b>etaty przeliczeniowe</b>	<b>0</b>	<b>5,19</b>	<b>0</b>	<b>8,81</b>	<b>40,52</b>	<b>3,06</b>	<b>57,58</b>
Nauczyciele mianowani	0	7	0	2	9	6	24
mianowani zatrudnieni w pełnym wymiarze	0	5	0	1	4	5	15
mianowani zatrudnieni w niepełnym wymiarze	0	2	0	1	5	1	9
<b>etaty przeliczeniowe</b>	<b>0,00</b>	<b>6,06</b>	<b>0</b>	<b>2,36</b>	<b>5,56</b>	<b>7,56</b>	<b>21,54</b>
Nauczyciele kontraktowi początkujący	1	3	1	7	2	1	15
kontraktowi początkujący zatrudnieni w pełnym wymiarze	1	2	1	7	0	1	12
kontraktowi początkujący zatrudnieni w niepełnym wymiarze	0	1	0	0	2	0	3
<b>etaty przeliczeniowe</b>	<b>1</b>	<b>2,32</b>	<b>1</b>	<b>7,02</b>	<b>0,89</b>	<b>1,20</b>	<b>13,43</b>
Nauczyciele bez stopnia	0	1	0	1	1	0	3
bez stopnia zatrudnieni w pełnym wymiarze	0	0	0	0	0	0	0
bez stopnia zatrudnieni w niepełnym wymiarze	0	1	0	1	1	0	3
<b>etaty przeliczeniowe</b>	<b>0,00</b>	<b>0,03</b>	<b>0</b>	<b>0,38</b>	<b>0,75</b>	<b>0</b>	<b>1,16</b>
<b>RAZEM - etaty przeliczeniowe</b>	<b>1</b>	<b>13,6</b>	<b>1</b>	<b>18,57</b>	<b>47,72</b>	<b>11,82</b>	<b>93,71</b>

Źródło: Szkoły dla których organem prowadzącym jest gmina Wielgie

Wyniki egzaminu ósmoklasisty uczniów z Gminy Wielgie zestawiono z wynikami osiąganymi przez uczniów w powiecie lipnowskim i województwie kujawsko-pomorskim i kraju.

**Tabela 29. Średni wynik szkoły z egzaminu ósmoklasisty w porównaniu z wynikiem gminy, powiatu, województwa, OKE w Gdańsku i Polski**

Szkoła Podstawowa im. W. Broniewskiego w Wielgiem	Wynik egzaminu				
	Szkoła	Gmina	Powiat	Województwo	Polska
	%	%	%	%	%
Język polski	54	51	58	58	60
Matematyka	52	42	48	53	57
Język angielski	51	45	55	63	67
Szkoła Podstawowa im. Mikołaja Kopernika w Zadusznikach	Wynik egzaminu				
	Szkoła	Gmina	Powiat	Województwo	Polska
	%	%	%	%	%
Język polski	62	58	57	57	60
Matematyka	35	40	39	43	47
Język angielski	57	49	67	62	66
Szkoła Podstawowa im. Jana Pawła II w Czarnem	Wynik egzaminu				
	Szkoła	Gmina	Powiat	Województwo	Polska
	%	%	%	%	%
Język polski	46	51	57	58	60
Matematyka	34	42	39	53	57
Język angielski	42	48	51	63	67

Źródło: Okręgowa Komisja Egzaminacyjna w Gdańsku

**Tabela 30. Finanse oświaty JST**

nr	Dane statystyki finansowej	2021	2022	2021	2022	2021	2022	2021 rok	2022 rok
		SP Czarne		SP Zaduszniki		ZPO Wielgie		Razem	
1	Budżet Gminy – wydatki w zł							45 869 072,50 zł	55 902 166,26 zł
2	Budżet Oświaty – wydatki w zł	2 332 454,30 zł	2 189 950,45 zł	2 306 841,13 zł	2 453 707,66 zł	8 214 032,22 zł	8 925 090,87 zł	12 853 327,65 zł	13 568 748,98 zł
3	Udział wydatków oświaty w finansow. wydatków gminy (w%)							28,02%	24,27%
4	Kwota części oświatowej subwencji ogólnej w zł							8 061 567,00	8 570 226,00
5	Dotacje celowe w zł	53 878,69 zł	55 969,04 zł	57 923,29 zł	51 769,24 zł	139 325,56 zł	166 336,74 zł	251 127,54 zł	274 075,02 zł
6	Środki własne JST w zł							4 791 760,65 zł	4 998 522,98 zł
7	Udział subwencji ogólnej i dotacji celowej w finansowaniu wydatków oświaty (w %)							64,67%	65,18%
8	Środki pochodzące z budżetu Unii Europejskiej	0,00 zł	0,00 zł	0,00 zł	0,00 zł	0,00 zł	0,00 zł	0,00 zł	0,00 zł
9	Wydatki na oświatę w dziale 801 i 854 (bez wydatków inwestycyjnych) - szkoły w zł	2 097 603,30 zł	1 900 182,92 zł	2 027 056,66 zł	2 140 747,92 zł	6 679 891,83 zł	7 391 228,14 zł	10 804 551,79 zł	11 432 158,98 zł
10	liczba uczniów w szkołach (wg stanu na dzień 31 grudnia)	121	92	119	110	365	359	605	561
11	Wydatki na oświatę - szkoły w przeliczeniu na 1 ucznia w zł	17 335,56 zł	20 654,16 zł	17 034,09 zł	19 461,34 zł	18 301,07 zł	20 588,38 zł	17 858,76 zł	20 378,18 zł
12	Wydatki na oświatę w dziale 801 i 854 (bez wydatków inwestycyj.) - przedszkola w zł	234 851,00 zł	289 767,53 zł	279 784,47 zł	312 959,74 zł	1 062 849,04 zł	1 121 346,90 zł	1 577 484,51 zł	1 724 074,17 zł
13	liczba wychowanków w przedszkolach (wg stanu na dzień 31 grudnia)	23	31	33	24	113	116	169	171
14	Wydatki na oświatę - przedszkola w przeliczeniu na 1 ucznia w zł	10 210,91 zł	9 347,34 zł	8 478,32 zł	13 039,99 zł	9 405,74 zł	9 666,78 zł	9 334,23 zł	10 082,31 zł
15	Wydatki na oświatę w dziale 801 i 854 (bez wydatków inwestycyjnych) - szkoły i przedszkola w zł	2 332 454,30	2 189 950,45	2 306 841,13	2 453 707,66	7 742 740,87	8 512 575,04	12 382 036,30	13 156 233,15

16	liczba wychowanków w przedszkolach i uczniów w szkołach (wg stanu na dzień 30 września)	144	123	152	134	478	475	774	732
17	Wydatki na oświatę - szkoły i przedszkola w przeliczeniu na 1 ucznia w zł	16 197,60 zł	17 804,48 zł	15 176,59 zł	18 311,25 zł	16 198,20 zł	17 921,21 zł	15 997,46 zł	17 973,00 zł
18	Wydatki z tytułu dowozu dzieci do szkoły					397 134,90	299 407,85	397 134,90	368 762,46
19	Dofinansowanie pracodawcom kosztów kształcenia młod.							69 077,18 zł	94 249,33 zł
20	Dochody z tytułu wynajmu pomieszczeń szkoły/placówki	0,00 zł	0,00 zł	0,00 zł	0,00 zł	12 935,00 zł	13 065,00 zł	12 935,00 zł	13 065,00 zł
21	Kwota dotacji udzielonej szkołom i przedszkolom niepublicznym w JST, łącznie z kwotą refundacji udzielonej innym gminom, w zł							1 038 377,53 zł	976 793,13 zł
22	Wydatki na utrzymanie "Orlika" - Rozdz. 92601					74 156,45 zł	89 897,88 zł	74 156,45 zł	89 897,88 zł
23	Wydatki na publiczne przedszkola prowadzone przez osobę inną niż JST.							0,00 zł	0,00 zł
24	Wydatki inwestycyjne realizowane przez szkoły					23 210,10 zł		0,00 zł	23 210,10 zł

Źródło: Szkoły dla których organem prowadzącym jest gmina Wielgie. Referat finansowy Urzędu Gminy w Wielgiem

Dotacje celowe to uwzględnione środki na dotacje celowe na podręczniki i wychowanie przedszkolne i inne. pozycja nr 9 - obejmuje wszystkie rozdziały w dziale 801 z wyłączeniem rozdziałów dotyczących przedszkola



## 7. Działalność instytucji kultury

Na terenie Gminy działa samorządowa instytucja kultury – Ośrodek Kultury i Biblioteka Gminy Wielgie.

Biblioteka prowadzi następujące stałe formy pracy:

- lekcje biblioteczne,
- wycieczki do biblioteki,
- zajęcia świetlicowe,
- akcja głośnego czytania,
- gazetki i wystawki tematyczne,
- bibliografia regionalna.

### **W 2022 r. Biblioteka zrealizowała następujące wydarzenia czytelnicze:**

- Biblioteka w Wielgim (wybrane imprezy czytelnicze):
  - 1) Działalność Dyskusyjnego Klubu Książki dla dorosłych w Wielgim -7 spotkań;
  - 2) Cykliczne, głośne czytanie dzieciom – 76 spotkań, 1454 uczestników;
  - 3) Zajęcia plastyczne - 15 spotkań, 263 uczestników;
  - 4) 08.02 - Dzień Bezpiecznego Internetu;
  - 5) 02.03 - Dzień Dinozaura;
  - 6) 14.03 - Dzień Motyla;
  - 7) 17.03 - Światowy Dzień Poezji;
  - 8) 23.03 - Dzień teatru;
  - 9) 16.05 - Spotkanie autorskie z Robertem Małeckim;
  - 10) 19.05 - XI Gminny Konkurs Pięknego Czytania dla klas IV-VI;
  - 11) 31.05 - Konkurs czytelniczy „Czytam bo lubię „ dla klas I-III;
  - 12) 31.05 - Uroczyste pasowanie na czytelnika klas I;
  - 13) 17.11 - Dzień Jeża - kl. IB;
  - 14) 23, 24.11 - Dzień Pluszowego Misia -, kl. I, 0 i 5-latki.
- Filia biblioteczna nr 1 w Zadusznikach (wybrane imprezy czytelnicze)
  - 1) Cykliczne, głośne czytanie dzieciom - 12 spotkań, 157 uczestników;
  - 2) Zajęcia literacko-plastyczne - 30 spotkań, 337 uczestników;

- 3) 22.04 -Akcja z okazji Dnia Ziemi - rozdawanie nasionek roślin miododajnych;
  - 4) 25.04 -Światowy Dzień Książki i Praw Autorskich prezentacja multimedialna i zajęcia plastyczne;
  - 5) 01.06 -Balonowe cudaki i pokaz baniek mydlanych z okazji Dnia Dziecka;
  - 6) 06.06 -Pasowanie na czytelnika kl. I;
  - 7) 15.06 -Zabawy animacyjne z chustą klanzą z oddziałem przedszkolnym i klasą „0”;
- Filia biblioteczna nr 2 w Czarnem (wybrane imprezy czytelnicze):
    - 1)Cykliczne, głośne czytanie dzieciom -100 - 1169 uczestników;
    - 2) Zajęcia literacko-plastyczne 41spotkań,365uczestników;
    - 3)Przeprowadzono 2 konkursy czytelnicze ,18 uczestników;
    - 4)08.02- Dnia Bezpiecznego Internetu;
    - 5)17.02- Dzień Kota dla punktu i oddziału przedszkolnego.(16 osób);
    - 6)18.03 -Dzień Poezji w oddziale i punkcie przedszkolnym oraz klasie III (21);
    - 7)01.04- Dzień Autyzmu dla klasy III (14);
    - 8)22.04- Dzień Ziemi w oddziale przedszkolnym i klasie III (17);
    - 9)20.05 -Dzień Pszczoły w punkcie i oddziale przedszkolnym (15);
    - 10)15.09 -Dzień Kropki w oddziale przedszkolnym (10);
    - 11)11.10- Dzień Drzewa dla oddziału i klasy I (15);
    - 12)27.10- Dzień Dyni w oddziale przedszkolnym (11);
    - 13)09.11- Dzień Jeża w oddziale i punkcie przedszkolnym (20);
    - 14)25.11- Dzień Pluszowego Misia w punkcie i oddziale przedszkolnym (16).

Biblioteki publiczne współpracują ze szkołami w zakresie udostępniania wszelkich potrzebnych szkołom statystyk z zakresu prowadzonej działalności, reagują na zapotrzebowanie na lektury i inne wydawnictwa.

W tabeli poniżej zaprezentowano szczegółowe dane nt. funkcjonowania placówek bibliotecznych na terenie Gminy Wielgie. Dane za 2022 r. zestawiono z danymi za rok poprzedni w celu porównania m.in. stanu księgozbioru, liczby czytelników czy liczby wypożyczeń.

**Tabela 31. Analiza funkcjonowania placówek bibliotecznych w latach 2021-2022**

	2021	2022
Liczba zakupionych książek:		
• Ogółem	1252	1768
• Wielgie	685	999
• Zадuszники	350	422
• Czarne	217	347
Wydatkowane środki	25121,49	40471,46
w tym z dotacji Biblioteki Narodowej	7408,00	17450,00
Wydatki na zakup publikacji dostarczanych drogą elektroniczną	1592,00	2550,00
Wpływy książek z innych źródeł m.in. dary		
Ogółem	222	88
• Wielgie	101	61
• Zадuszники	96	17
• Czarne	25	10
Czytelnicy ogółem	1066	1098
• Wielgie	629	645
• Zадuszники	230	241
• Czarne	207	212
Liczba odwiedzin w wypożyczalni		
Ogółem	10514	11289
• Wielgie	5853	6350
• Zадuszники	2418	2654
• Czarne	2243	2285
Liczba odwiedzin na miejscu		
Ogółem	744	5589
• Wielgie	565	4799
• Zадuszники	0	22
• Czarne	179	768
Wypożyczenia ogółem (książki) na zew. i na		

miejscu	21280	20502
• Wielgie	11465	11468
• Zaduszniki	4944	4900
• Czarne	4871	4134
Selekcja księgozbioru		
Ogółem	1235	77
• Wielgie	47	0
• Zaduszniki	640	17
• Czarne	548	60
Stan księgozbioru i zbiorów specjalnych		
Ogółem z wyłączeniem zbiorów nieelektroniczne	41333	43113
• Wielgie	20779	21839
Pozostałe zbiory nieelektroniczne - Wielgie	128	129
• Zaduszniki	9531	9953
• Czarne	10895	11192
Korzystanie z komputerów i internetu		
Ogółem	890	2936
• Wielgie	803	2705
• Zaduszniki	0	0
• Czarne	87	231
Wykorzystanie publikacji drogą elektroniczną	Wypożyczenia 1817 otwarcia 1111	1811 1156

*Źródło: Informacja o przebiegu wykonania planu finansowo-rzeczowego samorządowej instytucji kultury - Ośrodek kultury i Biblioteka Gminy Wielgie za 2022r.*

Ośrodek Kultury realizuje następujące stałe formy pracy:

- gminna orkiestra dęta,
- zajęcia tańca nowoczesnego,
- fitness,
- koło fotograficzne,
- zajęcia plastyczne dla dzieci,
- zajęcia grupy rękodziela artystycznego,

- grupa wokalna,
- drużyna harcerska,
- zajęcia ogólnorozwojowe dla dzieci,
- współpraca z Kujawsko-Dobrzyńskim Uniwersytetem III Wieku oddział Wielgie,
- współpraca z Związkiem Emerytów i Rencistów.

W ramach działalności Ośrodka Kultury w 2022 r. zrealizowano następujące imprezy kulturalno-integracyjne:

- Organizacja akcji „Aktywne ferie” 17.01-30.01- (zajęcia plastyczne dla dzieci ; wycieczki, , zajęcia tańca nowoczesnego );
- Wycieczka do Parku Rozrywki Mandoria 17.01 w ramach akcji „Aktywne ferie”;
- Wycieczka do Multikina w Włocławku 21.01 w ramach akcji „Aktywne ferie”;
- Wycieczka do Term Uniejów 27.01. w ramach akcji „Aktywne ferie”;
- Obchody Dnia Myśli Braterskiej (drużyna harcerska) 22.02.;
- Zbiórka darów dla Ukrainy 01-03.03.;
- Wycieczka do Golubia Dobrzynia- gra terenowa z drużyną harcerską 19.03.;
- Wycieczka do Teatru Impresaryjnego we Włocławku 27.03.;
- Wycieczka do Teatru im. Wiliama Horzycy w Toruniu 09.04-członkowie UTW,
- II Edycja Konkursu Ekologicznego pod hasłem „Drugie życie śmieci”- współorganizacja ze Stowarzyszeniem „Na Tropie”;
- Obchody święta uchwalenia Konstytucji 3 Maja 03.05.;
- Wykład dla członków Uniwersytetu III Wieku pt. „Problemy w gospodarce wodnej i rolnictwie na przykładzie Kujaw” 26.05.;
- Zakończenie roku akademickiego Uniwersytetu III Wieku 20.06.2022r.;
- Plener malarski dla dzieci 27-28.06. w ramach akcji „Aktywne Wakacje”;
- Wycieczka do Term Uniejów 29.06. w ramach akcji „Aktywne Wakacje”;
- Warsztaty w czekoladowym autobusie 06.07.w ramach akcji „Aktywne wakacje”;
- Wyjazd do Multikina w Włocławku 07.07.;
- Impreza plenerowa z atrakcjami dla dzieci w parku w Wielgim 08.07.;
- Wycieczka do Orientarium w Łodzi 14.07.;
- Zawody w Powożeniu Zaprzęgami Parokonnymi 31.07.;

- Piknik rodzinny „Wakacje na sportowo” (współorganizacja z radą sołectwa Nowa Wieś)14.08.;
- Dożynki Gminne 21.08.;
- VII Turniej Szachów Szybkich (współorganizacja ze Stowarzyszeniem Rozwoju Gminy Wielgie „Przyszłość”) 08.10.;
- Obchody Narodowego Święta Niepodległości 11 Listopada;
- Bał mikołajkowy dla dzieci 26.11.;
- Wigilia harcerska 22.12.2022r.

Ośrodek Kultury i Biblioteka Gminy Wielgie współpracuje ze Związkiem Emerytów i Rencistów oraz z Uniwersytetem Trzeciego Wieku - Oddział Wielgie. W ramach współpracy ośrodek udostępnia członkom koła salę na spotkania oraz organizuje wykłady.

Działalność Ośrodka została uwieńczona na kartach kroniki, w której znajdują się informacje, zdjęcia, dedykacje osób obecnych na uroczystościach. Informacje i relacje z imprez umieszczane są na stronie internetowej instytucji, Urzędu Gminy oraz portalach społecznościowych. Mieszkańcy informowani są o imprezach kulturalnych również poprzez usługę sms.

## **8. Informacja z realizacji zadania z zakresu upowszechniania kultury fizycznej i sportu za 2022 rok**

Gmina Wielgie w 2022 roku na podstawie ustawy o działalności pożytku publicznego i wolontariacie z dnia 24 kwietnia 2003 r. ogłosiła otwarty konkursy ofert na realizację zadań z zakresu upowszechniania kultury fizycznej i sportu.

Zadania z tego zakresu realizowało :

- 1. Stowarzyszenie Rozwoju Gminy Wielgie „Przyszłość”.** Umowę na zadanie pn. „Aerobik 2022” podpisano 21.02.2022 r. W ramach oferty realizowane były zajęcia z aerobiku. Wydatki dotyczyły wynagrodzenia prowadzącego i obsługi księgowej. Zajęcia odbywały się dwa razy w tygodniu w Ośrodku Kultury i Biblioteki Gminy Wielgie. Zadanie realizowane było w okresie od 03.03.2022 r. do 30.11.2022 r. Zajęcia prowadzone były przez: Panią Olewińską Martynę.

- Przekazana dotacja 5500,00 zł
- Wykorzystana dotacja 5500,00 zł

2. **Uczniowski Klub Sportowy „Mustang Wielgie”**. Umowę na zadanie pn. „W przyjaźni ze sportem” podpisano 21.02.2022 r. Zadanie realizowane było w okresie od 21.02.2022 r. do 30.11.2022 r. W ramach zadania zrealizowano turniej unihokeja dziewcząt oraz chłopców o Puchar Wójta Gminy Wielgie. Dokonano zakupu nagród na turnieje : puchary, statuetki, medale, dyplomy. Ponadto dokonano zakupu sprzętu sportowego.

- Przekazana dotacja 4400,00 zł
- Wykorzystana dotacja 4394,00 zł
- Kwota niewykorzystanej dotacji 6,00 zł

### **Informacja z realizacji zadania z zakresu wspierania rozwoju sportu za 2022 rok**

Na podstawie ustawy o sporcie z dnia 25 czerwca 2010 r., ustawy o finansach publicznych z dnia 27 sierpnia 2009 r. oraz uchwały Rady Gminy Wielgie Nr III/16/10 z dnia 28 grudnia 2010 r. w sprawie ustalenia warunków i trybu wspierania finansowego rozwoju sportu ogłoszono otwarte konkursy ofert na realizację zadań z zakresu wspierania rozwoju sportu. Podmioty, z którymi podpisano umowy:

1. **Gminny Ludowy Klub Sportowy „WICHER” Wielgie**. Umowę na realizację zadania pn. „Przygody z piłką nożną” podpisano w dniu 21.02.2021 r. Okres realizacji zadania od 20.02.2022 r. do 30.11.2022 r. Kwota dofinansowania na ww. zadanie wg umowy wynosiła 62 470,00 zł. W ramach umowy realizowane były treningi oraz organizowane i rozgrywane mecze ligowe i sparingowe drużyn GLKS „WICHER” Wielgie : seniorów, młodzików oraz orlików. Zajęcia poszczególnych drużyn odbywały się trzy razy w tygodniu. Zajęcia prowadzili : Pan Dariusz Wienconek oraz Pan Przemysław Kosowski. Dotacja z budżetu pozwoliła na wypłatę wynagrodzeń dla trenerów, którzy prowadzili zajęcia zawodników GLKS „Wicher” oraz pokrycie wynagrodzenia księgowej. Ponadto zakupiono sprzęt sportowy. Dotacja umożliwiła pokrycie kosztów badań lekarskich zawodników, ubezpieczenia zawodników, wyjazdów na mecze ligowe i sparingowe, opłatę za sędziowanie na meczach ligowych i sparingowych, zapłatę składki członkowskiej, opłaty za zgłoszenie zawodników do rozgrywek, zakup wody, środków opatrunkowych i środków czystości, delegacji, wynajem boiska, wpisowego do PZPN oraz składki członkowskiej do LZS.

- Kwota dofinansowania zadania 62 470,00 zł

- Kwota wykorzystana 60 759,28 zł
- Kwota niewykorzystanej dotacji 1710,72 zł

## 2. Uczniowski Klub Sportowy „MUSTANG Wielgie”

Wspieranie Kultury Fizycznej i Sportu – Zadanie pn.” Przygotowanie i udział w rozgrywkach K-PZPN seniorskiej drużyny kobiet oraz szkolenie i udział w meczach sparingowych oraz turniejach juniorskiej drużyny kobiet ”. Umowę podpisano w dniu 21.02.2022 r. Okres realizacji zdania wg umowy od 21.02.2022 r. do 30.11.2022 r. Kwota dofinansowania na ww. zadanie wg umowy wynosiła 72 398,00 zł.

W ramach umowy realizowane były treningi oraz organizowane i rozgrywane mecze w lidze kobiet. Zajęcia odbywały się dwa razy w tygodniu. Zajęcia prowadził: Pan Michał Ziemiński, Pan Marcin Kaloski.

Dotacja z budżetu pozwoliła na : wypłatę wynagrodzeń dla trenerów, obsługę księgową, opłatę delegacji sędziowskich, transportu, opłaty do PZPN, opłaty związkowe, zakup wyżywienia, wody mineralnej dla zawodniczek, badań lekarskich, zakup odzieży sportowej, wynajem boiska, ubezpieczenie zawodniczek, wpisowe na turniej.

- Kwota dofinansowania zadania 72 398,00 zł
- Kwota wykorzystana 72 136,10 zł
- Kwota niewykorzystanej dotacji 261,90 zł

## 10. Wyposażenie w infrastrukturę techniczną

### 10.1. Wodociągi i Kanalizacja

Biorąc pod uwagę stan wyposażenia Gminy Wielgie w infrastrukturę wodno-kanalizacyjną należy zauważyć stały wzrost liczby przyłączy do sieci wodociągowej i kanalizacyjnej w ostatnich latach. Na koniec 2022r. na terenie Gminy funkcjonowała sieć wodociągowa o łącznej długości 212,82 km, do której prowadziło 1462 przyłączy. Sieć kanalizacyjna liczyła 19,91 km długości, a liczba przyłączy prowadzących do zbiorczej kanalizacji sanitarnej 451 szt.



**Tabela 32. Dostęp do infrastruktury wodno-kanalizacyjnej**

Wyszczególnienie	2018	2019	2020	2021	2022
<b>Wodociągi</b>					
Długość sieci wodociągowej [km]	211,06	212,23	212,44	212,44	212,82
Liczba odbiorców (liczba przyłączy) [szt.]	1390	1405	1417	1427	1462
<b>Kanalizacja</b>					
Długość sieci kanalizacyjnej [km]	19,60	19,66	19,71	19,75	19,91
Liczba odbiorców (liczba przyłączy) [szt.]	416	419	422	426	451

Źródło: Dane Urzędu Gminy Wielgie

## 10.2. Drogi gminne

Długość dróg gminnych ogółem wynosi 117,2 km, powierzchnia dróg gminnych ogółem to 426,201 tys. m<sup>2</sup>. Ze względu na rodzaj nawierzchni dróg dane dotyczące długości i powierzchni przedstawiono w tabeli poniżej. Długość dróg gruntowych naturalnych (z gruntu rodzimego) wynosi ok. 80 km, stanowi ok. 68,00% długości wszystkich dróg gminnych na terenie Gminy Wielgie.

**Tabela 33. Długości i powierzchnie dróg gminnych w podziale na rodzaj nawierzchni**

Rodzaj nawierzchni dróg	Długość [km]	Powierzchnia [tys. m <sup>2</sup> ]
Twarda ulepszona bitumiczna	36,299	177,855
Gruntowa naturalna (z gruntu rodzimego)	22,97	59,971
Gruntowa wzmocniona żwirem, żużlem itp.	57,671	187,179
Twarda nieulepszona tłuczniowa	0,00	0,00
Twarda ulepszona kostka	0,197	1,038
Twarda nieulepszona brukowa	0,063	0,158
<b>Razem</b>	<b>117,2</b>	<b>426,201</b>

Źródło: Dane Urzędu Gminy Wielgie

Łączna powierzchnia poboczy utwardzonych, zatok autobusowych wynosi 1161 m<sup>2</sup>, a powierzchnia chodników i ścieżek rowerowych 7659,00 m<sup>2</sup>. W osi drogi znajduje się 37 obiektów przepustowych. Przy drogach znajduje się 336 punktów

oświetleniowych (w tym 281 - lampy na majątku ENERGA; 29 - Lampy będące na majątku Gminy Wielgie – tradycyjne; 26 Lampy będące na majątku Gminy Wielgie – solarne) oraz 282 szt. oznakowania pionowego.

## 11. Gospodarka odpadami

Na terenie Gminy Wielgie w 2022 roku prowadzony był odbiór odpadów komunalnych od właścicieli nieruchomości zamieszkałych. Nieruchomości niezamieszkałe, w tym miejsca prowadzenia działalności gospodarczej, obiekty handlowe i usługowe są zobowiązane do zawarcia umowy na odbiór odpadów z przedsiębiorcą posiadającym wpis do rejestru działalności regulowanej. Rejestr działalności regulowanej w zakresie odbierania odpadów komunalnych prowadzi Wójt Gminy Wielgie.

W analizowanym okresie, tj. od 1 stycznia 2022 roku do 31 grudnia 2022 roku odbiór i zagospodarowanie odpadów komunalnych od właścicieli nieruchomości zamieszkałych z terenie Gminy Wielgie realizowany był przez firmę Przedsiębiorstwo Usług Komunalnych Sp. z o.o., ul. Wyszyńskiego 47, 87-600 Lipno.

W ramach umowy na odbiór, transport i zagospodarowanie odpadów komunalnych na terenie Gminy Wielgie Przedsiębiorstwo Usług Komunalnych Sp. z o.o. wyposażyła i obsługuje Punkt Selektywnej Zbiórki Odpadów Komunalnych (PSZOK). Punkt Selektywnej Zbiórki Odpadów Komunalnych dla mieszkańców Gminy Wielgie, który znajduje się w Teodorowie, działka nr 243, czynny był w 2022 roku, wg poniższego harmonogramu:

**Tabela 34. Harmonogram obsługi PSZOK**

MIESIĄC	SOBOTA w godz. od 9.00 do 15.00		
STYCZEŃ	07.01.2023 r.	14.01.2023 r.	21.01.2023 r.
LUTY	04.02.2023 r.	11.02.2023 r.	18.02.2023 r.
MARZEC	04.03.2023 r.	11.03.2023 r.	18.03.2023 r.
KWIECIEŃ	01.04.2023 r.	08.04.2023 r.	15.04.2023 r.
MAJ	06.05.2023 r.	13.05.2023 r.	20.05.2023 r.
CZERWIEC	03.06.2023 r.	10.06.2023 r.	17.06.2023 r.
LIPIEC	01.07.2023r.	08.07.2023r.	15.06.2023r.

SIERPIEŃ	05.08.2023r.	12.08.2023r.	19.08.2023r.
WRZESIEŃ	02.09.2023r.	09.09.2023r.	16.09.2023r.
PAŹDZIERNIK	07.10.2023r.	14.10.2023r.	21.10.2023r.
LISTOPAD	04.11.2023r.	-	18.11.2023r.
GRUDZIEŃ	02.12.2023r.	09.12.2023r.	16.12.2023r.

Do tego punktu mieszkańcy Gminy Wielgie mogli bezpłatnie przekazywać wyszczególnione poniżej odpady komunalne zebrane selektywnie:

- 1) papier;
- 2) metale;
- 3) tworzywa sztuczne;
- 4) szkło;
- 5) odpady opakowaniowe wielomateriałowe;
- 6) bioodpady;
- 7) odpady niebezpieczne;
- 8) przeterminowane leki;
- 9) chemikalia;

10) odpady niekwalifikujące się do odpadów medycznych powstałych w gospodarstwie domowym w wyniku przyjmowania produktów leczniczych w formie iniekcji i prowadzenia monitoringu poziomu substancji we krwi, w szczególności igły i strzykawki;

- 11) zużyte baterie i akumulatory;
- 12) zużyty sprzęt elektryczny i elektroniczny;
- 13) meble i inne odpady wielkogabarytowe;
- 14) zużyte opony;
- 15) odpady budowlane i rozbiórkowe;
- 16) tekstylia i odzież;

Na terenie Gminy w 2022r. prowadzona była bezpłatna zbiórka odpadów wielkogabarytowych, zużytego sprzętu AGD i RTV oraz zużytych opon samochodowych i motorowerowych. W wyznaczonych miejscach udostępniane były kontenery, do których mieszkańcy mogli oddawać ww. odpady.

Łączna ilość odebranych i zebranych odpadów komunalnych w 2022r. z terenu gminy Wielgie wyniosła około **1690 Mg**.

**Tabela 35. Ilość odpadów komunalnych odebranych w 2022 r. z terenu Gminy Wielgie przez podmiot odbierający odpady komunalne od właścicieli nieruchomości na podstawie umowy z Gminą Wielgie.**

Kod odpadów	Rodzaj odpadów	Masa odebranych odpadów komunalnych [Mg]
20 03 01	Niesegregowane (zmieszane) odpady komunalne	974,08
15 01 06	Zmieszane odpady opakowaniowe	265,40
15 01 01	Opakowania z papieru i tektury	4,06
15 01 07	Opakowania ze szkła	11,34
20 03 07	Odpady wielkogabarytowe	2,5
20 01 08	Odpady kuchenne ulegające biodegradacji	144,98
16 01 03	Zużyte opony	5,12
20 01 36	Zużyte urządzenia elektryczne i elektroniczne inne niż wymienione w 200121, 200123 i 200135	0,58
<b>SUMA</b>		<b>1408,06</b>

**Tabela 36. Ilość odpadów komunalnych przekazanych przez mieszkańców w 2022 r. do Punktu Selektywnej Zbiórki Odpadów Komunalnych.**

Kod odpadów	Rodzaj odpadów	Masa odebranych odpadów komunalnych [Mg]
20 03 07	Odpady wielkogabarytowe	30,46
20 01 36	Zużyte urządzenia elektryczne i elektroniczne inne niż wymienione w 200121, 200123 i 200135	8,24
20 01 39	Tworzywa sztuczne	28,50
20 03 99	Odpady komunalne niewymienione w innych podgrupach – inne niż niebezpieczne odpady budowlane i rozbiórkowe	21,33
16 01 03	Zużyte opony	12,30
20 02 01	Odpady ulegające biodegradacji	1,6
<b>SUMA</b>		<b>102,43</b>

**Tabela 37. Ilość odpadów komunalnych odebranych w 2022 r. z terenu Gminy Wielgie przez podmioty odbierające odpady komunalne od właścicieli nieruchomości na podstawie umowy z właścicielami nieruchomości (dot. nieruchomości niezamieszkałych).**

Kod odpadów	Rodzaj odpadów	Masa odebranych odpadów komunalnych [Mg]
20 03 01	Niesegregowane (zmieszane) odpady komunalne	123,35
20 03 99	Odpady komunalne niewymienione w innych podgrupach	2,84
15 01 06	Zmieszane odpady opakowaniowe	23,94
17 09 04	Zmieszane odpady z budowy, remontów i demontażu inne niż wymienione w 17 09 01, 17 09 02 i 17 09 03	18,72
20 01 08	Odpady kuchenne ulegające biodegradacji	0,555
<b>SUMA</b>		<b>169,405</b>

**Tabela 38. Ilość odpadów komunalnych zebranych w 2022 r. przez podmiot zbierający odpady**

Kod odpadów	Rodzaj odpadów	Masa zabranych odpadów komunalnych [Mg]
15 01 04	Opakowania z metali	9,2180
<b>SUMA</b>		<b>9,2180</b>

Informacje odnośnie gospodarki odpadami w Gminie Wielgie dostępne są na stronie internetowej pod adresem: <https://wielgie.esog.pl/>

## 12. Planowanie przestrzenne

W tabeli poniżej przedstawiono wykaz zatwierdzonych miejscowych planów zagospodarowania przestrzennego na terenie Gminy Wielgie.

**Tabela 39. Wykaz zatwierdzonych planów**

Lp.	Plan	Uchwała	Uwagi
1.	Miejscowy plan zagospodarowania przestrzennego obejmujący tereny w miejscowości Piaseczno, gm. Wielgie, pow. lipnowski	Nr XLIII/277/10 Rady Gminy Wielgie z dnia 10 września 2010 r.	

Lp.	Plan	Uchwała	Uwagi
2.	Miejscowy plan zagospodarowania przestrzennego obejmujący tereny A, B, C w miejscowości Wielgie gm. Wielgie, pow. lipnowski	Nr XLIII/278/10 Rady Gminy Wielgie z dnia 10 września 2010 r.	2 rysunki – A, BiC
3.	Zmiana miejscowego planu zagospodarowania przestrzennego obejmującego tereny A, B, C w miejscowości Wielgie, gmina Wielgie, powiat lipnowski – część B i C	NR XLIII/266/2018 Rady Gminy Wielgie z dnia 29 marca 2018 r.	zmiana części rysunku BiC (parking przy szkole w Wielgiem)
4.	Miejscowy plan zagospodarowania przestrzennego obejmujący tereny w miejscowościach Teodorowo, Czerskie Rumunki, Piaseczno, Rumunki Tupadelskie gm. Wielgie, pow. lipnowski	Nr XLIII/279/10 Rady Gminy Wielgie z dnia 10 września 2010 r.	3 rysunki – A,B,C
5.	Zmiana miejscowego planu zagospodarowania przestrzennego obejmującego tereny w miejscowościach Teodorowo, Czerskie Rumunki - Piaseczno, Rumunki Tupadelskie gmina Wielgie, powiat lipnowski – część B	Nr XXIV133/2016 Rady Gminy Wielgie z dnia 20 lipca 2016 r.	zmiana całego rysunku B (zachodnia część jeziora)
6.	Zmiana miejscowego planu zagospodarowania przestrzennego obejmującego tereny w miejscowościach Teodorowo, Czerskie Rumunki - Piaseczno, Rumunki Tupadelskie gmina Wielgie, powiat lipnowski – część C	Nr XLIII/267/2018 Rady Gminy Wielgie z dnia 29 marca 2018 r.	zmiana części rysunku C (przy jeziorze Będzień)
7.	Miejscowy plan zagospodarowania przestrzennego dla terenu położonego przy ul. Włocławskiej w miejscowości Wielgie, gm. Wielgie, pow. lipnowski	Nr VIII/62/2019 Rady Gminy Wielgie z dnia 12 lipca 2019 r.	
8.	Miejscowy plan zagospodarowania przestrzennego w obszarze obejmującym część obrębów geodezyjnych Piaseczno, Czarne, Czerskie Rumunki, gmina Wielgie	Nr XX/98/2016 Rady Gminy Wielgie z dnia 30 marca 2016 r.	EW 2,9
9.	Miejscowy plan zagospodarowania przestrzennego w obszarze obejmującym część obrębów geodezyjnych Oleszno, Zaduszniki, gmina Wielgie	Nr XX/106/2016 Rady Gminy Wielgie z dnia 30 marca 2016 r.	EW 4
10.	Miejscowy plan zagospodarowania	Nr XX/104/2016 Rady	EW 6

Lp.	Plan	Uchwała	Uwagi
	przestrzennego w obszarze obejmującym obręb geodezyjny Płonczyn, gmina Wielgie	Gminy Wielgie z dnia 30 marca 2016 r.	
11.	Miejscowy plan zagospodarowania przestrzennego w obszarze obejmującym obręb geodezyjny Zakrzewo, gmina Wielgie	Nr XX/102/2016 Rady Gminy Wielgie z dnia 30 marca 2016 r.	EW 10
12.	Miejscowy plan zagospodarowania przestrzennego w obszarze obejmującym część obrębów geodezyjnych Wielgie, Bętlewo, Tupadły, gmina Wielgie	Nr XX/100/2016 Rady Gminy Wielgie z dnia 30 marca 2016 r.	EW 11
13.	Miejscowy plan zagospodarowania przestrzennego w obszarze obejmującym część obrębów geodezyjnych Bętlewo, Tupadły, Płonczyn, Płonczynek, gmina Wielgie	Nr XXI/113/2016 Rady Gminy Wielgie z dnia 26 kwietnia 2016r.	EW 1,5

Źródło: <http://bip.wielgie.pl/category/planowanie-przestrzenne/plany-zatwierdzone/>

### 13. Ochrona środowiska naturalnego

Na terenie Gminy Wielgie występują następujące formy ochrony przyrody:

- Obszar Chronionego Krajobrazu Jezioro Skępskie
- Zespół Przyrodniczo-Krajobrazowy Jezioro Piaseczyńskie
- pomniki przyrody (drzewa)

Lokalizację ww. form ochrony przedstawiono na rysunku poniżej.

Rysunek 5. Formy ochrony przyrody na terenie Gminy

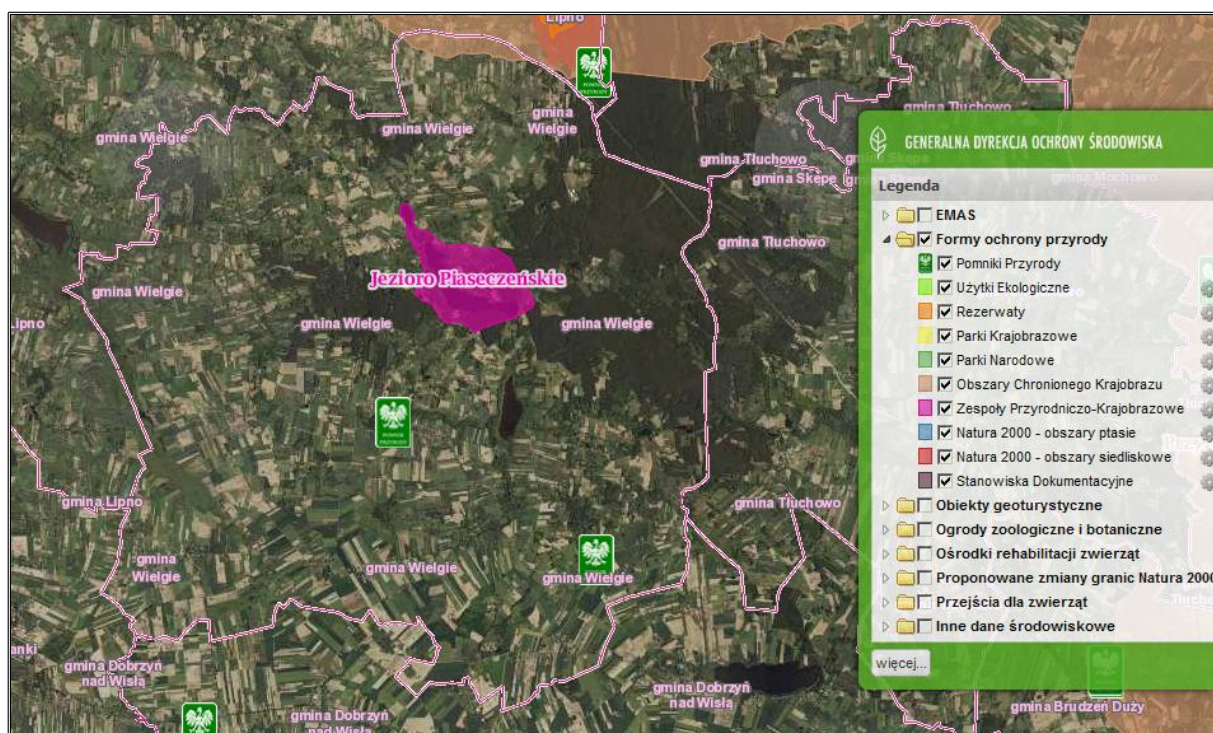

Źródło: <http://geoserwis.gdos.gov.pl/mapy/>

Na ochronę ww. obszarów ma wpływ nie tylko działalność inwestycyjna Gminy, ale również działalność mieszkańców. Gmina, zapewniając bieżące utrzymanie infrastruktury technicznej oraz jej rozwój (np. rozbudowa sieci wodno-kanalizacyjnej, której celem jest zmniejszenie zanieczyszczeń wód i gleb czy działania termomodernizacyjne, które zmierzają do poprawy efektywności energetycznej budynków oraz zmniejszenia emisji zanieczyszczeń powietrza) przyczynia się do poprawy stanu środowiska i zapobiega jego niszczeniu.

#### 14. Współpraca z organizacjami pozarządowymi

W 2022 r. obowiązywał roczny program współpracy Gminy Wielgie z organizacjami pozarządowymi oraz podmiotami, o których mowa w art. 3 ust. 3 ustawy z dnia 24 kwietnia 2003 r. o działalności pożytku publicznego i o wolontariacie na rok 2022 przyjęty uchwałą nr **XXVI/236/2021** Rady Gminy Wielgie z dnia **26 listopada 2021 r.**, zmieniony uchwałą nr **XXVII/256/2021** Rady Gminy Wielgie z dnia **30 grudnia 2021 r.**

Celem głównym Programu jest budowanie współpracy partnerskiej pomiędzy samorządem a organizacjami pozarządowymi gwarantującej pełne i skuteczne



zaspokojenie potrzeb mieszkańców Gminy Wielgie. Wśród celów szczegółowych określono:

- 1) Wspieranie przez władze Gminy, wartościowych przedsięwzięć podejmowanych przez organizacje w ramach ich statutowej aktywności;
- 2) Uzyskiwanie przez władze Gminy pomocy ze strony organizacji, poprzez uzupełnianie działań Gminy komplementarnymi działaniami tych organizacji;
- 3) Efektywniejsze wydatkowanie środków publicznych;
- 4) Prezentacja dorobku sektora i promowanie jego osiągnięć;
- 5) Wzmocnienie potencjału organizacji pozarządowych.

Aktywna działalność organizacji pozarządowych jest cechą wyróżniającą społeczeństwo obywatelskie. Podmioty te podejmują inicjatywy dla dobra mieszkańców, dlatego współpraca organizacji pozarządowych z jednostką samorządu terytorialnego umożliwi lepsze zrealizowanie wspólnego celu, tj. poprawy jakości życia mieszkańców Gminy Wielgie. Organizacje obywatelskie są ważnym partnerem dla samorządu zarówno w zakresie wymiany doświadczeń, jak również współpracy.

Współpraca samorządu z organizacjami mogła być realizowana przy poszanowaniu następujących zasad:

- pomocniczości, która oznacza, że Gmina Wielgie zleca realizację zadań publicznych, a organizacje zapewniają ich wykonanie w sposób profesjonalny, terminowy i jak najbardziej ekonomiczny,
- suwerenności stron, która oznacza, że partnerzy mają prawo, w ramach zawartych umów do wyboru sposobu, metod, czasu i miejsca realizacji przyjmując na siebie odpowiedzialność za efekty realizacji zadania,
- partnerstwa, która oznacza, że partnerzy dążą do kompromisu, uwzględniają zgłaszane uwagi, wyjaśniają rozbieżności, wysłuchują się nawzajem, wymieniają poglądy, konsultują pomysły, wymieniają informacje, aktywnie uczestniczą we współpracy,
- efektywności, która oznacza, że partnerzy uznają za podstawowe kryterium zlecenia zadań publicznych osiągnięcie maksymalnych efektów przy racjonalnie poniesionych nakładach,

- uczciwej konkurencji i jawności, które oznaczają, że partnerzy są rzetelni i uczciwi, ich działania oraz procedury współpracy są przejrzyste, decyzje są obiektywne, wszyscy potencjalni realizatorzy zadań publicznych mają jednakowy dostęp do informacji oraz konkursów.

Przedmiot współpracy mógł obejmować w szczególności:

- Wspieranie i upowszechnianie kultury fizycznej;
- Działalność na rzecz dzieci i młodzieży, w tym wypoczynek dzieci i młodzieży;
- Turystykę i krajoznawstwo;
- Działalność wspomagającą rozwój wspólnot i społeczności lokalnych ;
- Ratownictwo i ochronę ludności;
- Działalność na rzecz osób w wieku emerytalnym;
- Podtrzymywanie i upowszechnianie tradycji narodowej, pielęgnowanie polskości oraz rozwoju świadomości narodowej, obywatelskiej i kulturowej;
- Przeciwdziałanie uzależnieniom i patologiom społecznym;

## **15. Realizacja lokalnych polityk, programów i strategii**

### **15.1. Strategia Rozwoju Gminy Wielgie na lata 2021-2030**

Podstawowym dokumentem strategicznym w Gminie Wielgie jest Strategia Rozwoju Gminy Wielgie na lata 2021-2030 przyjęta uchwałą nr XXVI/243/2021 Rady Gminy Wielgie z dnia 26 listopada 2021 r. w sprawie przyjęcia Strategii Rozwoju Gminy Wielgie na lata 2021-2030.

**Misją Gminy Wielgie, wyznaczoną w Strategii Rozwoju, jest:**

**ZASPOKAJANIE POTRZEB MIESZKAŃCÓW POPRZEZ TWORZENIE DOGODNYCH WARUNKÓW ŻYCIA, ZAPEWNIENIE BEZPIECZNEJ I WYSOKIEJ JAKOŚCI INFRASTRUKTURY PUBLICZNEJ ORAZ DBANIE O CZYSTOŚĆ I WALORY PRZYRODNICZE WYSTĘPUJĄCE NA TERENIE GMINY.**

**Wizja rozwoju Gminy brzmi następująco:**

**W ROKU 2030 GMINA WIELGIE JEST ATRAKCYJNYM MIEJSCEM ZAMIESZKANIA, CZYSTYM, POSIADAJĄCYM BOGATĄ OFERTĘ AKTYWIZACYJNĄ MIESZKAŃCÓW ORAZ OFERTĘ TURYSTYCZNĄ, WYKORZYSTUJĄCYM POTENCJAŁ SĄSIEDZTWA MIASTA WŁOCŁAWKA I DBAJĄCYM O SWOJE ŚRODOWISKO PRZYRODNICZE I KULTUROWE.**

W Strategii określono 3 cele strategiczne w wymiarze społecznym, gospodarczym i przestrzennym:

**Wymiar społeczny:**

1. Wzrost jakości życia mieszkańców i zapewnienie atrakcyjnego miejsca do zamieszkania,

**Wymiar gospodarczy:**

2. Rozwój sfery gospodarczej i lepszy dostęp do sprawnej infrastruktury technicznej,

**Wymiar przestrzenny:**

3. Ochrona środowiska przyrodniczego oraz zrównoważony rozwój.

Cele strategiczne będą osiągnięte poprzez realizację konkretnych celów operacyjnych, które zaprezentowano w tabeli poniżej.

**Tabela 40. Cele strategiczne i operacyjne**

Wymiar	Cel strategiczny	Cele operacyjne
Wymiar społeczny	1. Wzrost jakości życia mieszkańców i zapewnienie atrakcyjnego miejsca do zamieszkania	1.1 Rozwój budownictwa mieszkaniowego na terenie gminy
		1.2. Podnoszenie jakości świadczonych usług publicznych oraz wzrost aktywności społecznej mieszkańców
		1.3. Wysoka jakość opieki społecznej
		1.4. Wzmocnienie oferty turystycznej Gminy
Wymiar gospodarczy	2. Rozwój sfery gospodarczej i lepszy dostęp do sprawnej infrastruktury technicznej	2.1. Rozwój atrakcyjności inwestycyjnej Gminy
		2.2. Rozwój infrastruktury technicznej i komunikacyjnej
		2.3. Rozwój przedsiębiorczości mieszkańców
Wymiar przestrzenny	3. Ochrona środowiska przyrodniczego oraz zrównoważony rozwój	3.1. Poprawa estetyki Gminy
		3.2. Poprawa stanu środowiska naturalnego
		3.3. Poprawa spójności zagospodarowania przestrzennego

*Źródło: Strategia Rozwoju Gminy na lata 2021-2030*

**Cel strategiczny: 1. Wzrost jakości życia mieszkańców i zapewnienie atrakcyjnego miejsca do zamieszkania:**

Cel operacyjny 1.1. Rozwój budownictwa mieszkaniowego na terenie gminy,

Cel operacyjny 1.2 Podnoszenie jakości świadczonych usług publicznych oraz wzrost aktywności społecznej mieszkańców,

Cel operacyjny 1.3. Wysoka jakość opieki społecznej,

Cel operacyjny 1.4. Wzmocnienie oferty turystycznej Gminy.

**Tabela 41. Cel strategiczny: Wzrost jakości życia mieszkańców i zapewnienie atrakcyjnego miejsca do zamieszkania**

<b>Cel operacyjny</b>	<b>Kierunki działań</b>	<b>Oczekiwane rezultaty planowanych działań</b>	<b>Wskaźniki osiągnięcia działań</b>
<b>1.1. Rozwój budownictwa mieszkaniowego na terenie gminy</b>	<ul style="list-style-type: none"><li>— Zwiększenie zasobów mieszkaniowych na terenie gminy.</li></ul>	<ul style="list-style-type: none"><li>— Wzrost liczby mieszkań;</li><li>— Wzrost liczby mieszkańców gminy;</li><li>— Wzrost dochodów gminy związanych z podatkiem od nieruchomości.</li></ul>	<ul style="list-style-type: none"><li>— Liczba powstałych nowych mieszkań na terenie gminy [szt.];</li><li>— Liczba osób</li></ul>
<b>1.2. Podnoszenie jakości świadczonych usług publicznych oraz wzrost aktywności społecznej mieszkańców</b>	<ul style="list-style-type: none"><li>— Budowa, przebudowa oraz remonty budynków i obiektów użyteczności publicznej;</li><li>— Zwiększenie dostępności do budynków użyteczności publicznej oraz świadczonych w nich usług;</li><li>— Stworzenie warunków opieki nad dziećmi do lat 3,</li></ul>	<ul style="list-style-type: none"><li>— Zapewnienie opieki dla dzieci do lat 3;</li><li>— Powrót młodych matek do pracy po urodzeniu dzieci;</li><li>— Poprawa warunków do nauczania i świadczenia pozostałych usług publicznych;</li><li>— Dostosowanie warunków obsługi mieszkańców do</li></ul>	<ul style="list-style-type: none"><li>— Liczba wspartych budynków/obiektów użyteczności publicznej [szt.];</li><li>— Liczba utworzonych miejsc opieki dla dzieci do lat 3 [szt.];</li><li>— Liczba wspartych budynków szkolnych [szt.];</li><li>— Wyniki z egzaminów na zakończenie szkoły podstawowej wyższe niż średnia dla powiatu lub województwa [%]</li><li>— Liczba obiektów infrastruktury</li></ul>

	<ul style="list-style-type: none"> <li>— Dostosowanie budynków szkolnych do potrzeb ich użytkowników;</li> <li>— Podnoszenie standardów nauczania w szkołach, w tym organizacja zajęć, doposażenie jednostek oświatowych oraz doskonalenie kadry pedagogicznej;</li> <li>— Zapewnienie dostępu do infrastruktury sportowo-rekreacyjnej przy szkołach, ze szczególnym uwzględnieniem SP w Zadusznikach;</li> <li>— Budowa siłowni zewnętrznych na terenie gminy.</li> </ul>	<p>ich oczekiwań</p> <ul style="list-style-type: none"> <li>— Wysoka jakość kształcenia;</li> <li>— Zwiększenie aktywności sportowej i rekreacyjnej mieszkańców.</li> </ul>	<p>sportowo-rekreacyjnej [szt.];</p> <ul style="list-style-type: none"> <li>— Liczba siłowni zewnętrznych [szt.].</li> </ul>
<b>1.3. Wysoka jakość opieki społecznej</b>	<ul style="list-style-type: none"> <li>— Utworzenie Domu Pomocy Społecznej z miejscami całodobowymi oraz miejscami dziennymi;</li> <li>— Utworzenie placówki integracji sensorycznej;</li> <li>— Aktywizacja seniorów;</li> <li>— Wdrażanie polityki</li> </ul>	<ul style="list-style-type: none"> <li>— Zapewnienie opieki osobom starszym,</li> <li>— Poprawa jakości życia osób starszych i osób z niepełnosprawnościami,</li> <li>— Dostęp do instytucji samorządowych dostosowanych do potrzeb osób</li> </ul>	<ul style="list-style-type: none"> <li>— Liczba Domów Pomocy Społecznej [szt.];</li> <li>— Liczba placówek integracji sensorycznej [szt.];</li> <li>— Liczba działań aktywizujących osoby starsze [szt.];</li> <li>— Liczba instytucji samorządowych dostosowanych do potrzeb</li> </ul>

	<p>dostępności: Poprawa dostępności instytucji samorządowych dla klientów z niepełnosprawnościami i likwidowanie barier architektonicznych</p> <p>— Wzrost bezpieczeństwa socjalnego: Prowadzenie i wspieranie działań zmierzających do zabezpieczenia potrzeb socjalnych mieszkańców gminy;</p> <p>— Wsparcie rodzin z problemami społecznymi i zagrożonych wykluczeniem, w szczególności rodzin dotkniętych problemem przemocy.</p>	<p>z niepełnosprawnościami;</p> <p>— Spadek liczby osób korzystających z usług pomocy społecznej.</p>	<p>użytkowników[szt.];</p> <p>— Liczba osób korzystających z usług pomocy społecznej [osoba].</p>
<p><b>1.4. Wzmocnienie oferty turystycznej Gminy</b></p>	<p>— Organizacja imprez i wydarzeń kulturalnych;</p> <p>— Promocja walorów przyrodniczych gminy oraz obiektów zabytkowych;</p> <p>— Zachowanie i dbanie o obecne obiekty zabytkowe;</p> <p>— Wsparcie infrastruktury</p>	<p>— Zwiększenie świadomości na temat walorów turystycznych i kultury Gminy;</p> <p>— Zwiększenie atrakcyjności turystycznej;</p> <p>— Poprawa stanu obiektów</p>	<p>— Liczba organizowanych imprez i wydarzeń kulturalnych [szt.];</p> <p>— Liczba obiektów zabytkowych w dobrym stanie [szt.];</p> <p>— Liczba przeprowadzonych działań promocyjnych [szt.].</p> <p>— Liczba wspartych</p>

	<p>turystycznej (wiaty, ławki, miejsca odpoczynku);</p> <p>— Współpraca z instytucjami kultury w celu rozwoju oferty kulturalnej dla mieszkańców gminy.</p>	<p>zabytkowych;</p> <p>— Zapewnienie różnorodnej oferty spędzania czasu wolnego;</p> <p>— Zwiększenie dostępności do oferty kulturalnej.</p>	<p>obiektów infrastruktury turystycznej [szt.].</p>
--	---	--	---

Źródło: Strategia Rozwoju Gminy na lata 2021-2030

**Cel strategiczny: 2. Rozwój sfery gospodarczej i lepszy dostęp do sprawnej infrastruktury technicznej:**

Cel operacyjny 2.1. Rozwój atrakcyjności inwestycyjnej Gminy.

Cel operacyjny 2.2. Rozwój infrastruktury technicznej i komunikacyjnej.

Cel operacyjny 2.3. Rozwój przedsiębiorczości mieszkańców.

**Tabela 42. Cel strategiczny 2: Rozwój sfery gospodarczej i infrastruktury technicznej**

<b>Cel operacyjny</b>	<b>Kierunki działań</b>	<b>Oczekiwane rezultaty planowanych działań</b>	<b>Wskaźniki osiągnięcia działań</b>
<b>2.1. Rozwój atrakcyjności inwestycyjnej Gminy</b>	<ul style="list-style-type: none"><li>— Działania na rzecz pozyskania nowych inwestorów.</li></ul>	<ul style="list-style-type: none"><li>— Zwiększenie liczby przedsiębiorców;</li><li>— Spadek bezrobocia wśród mieszkańców.</li></ul>	<ul style="list-style-type: none"><li>— Liczba realizowanych działań na rzecz pozyskania nowych inwestorów [szt.];</li><li>— Liczba przedsiębiorstw działających na terenie gminy [szt.].</li></ul>
<b>2.2. Rozwój infrastruktury technicznej i komunikacyjnej</b>	<ul style="list-style-type: none"><li>— Budowa, rozbudowa i remont infrastruktury wodno-kanalizacyjnej;</li><li>— Budowa, rozbudowa, przebudowa dróg gminnych;</li><li>— Budowa infrastruktury okołodrogowej;</li><li>— Budowa ścieżek rowerowych</li><li>— Modernizacja i rozbudowa sieci komunikacyjnej, w tym systematyczne uzupełnianie infrastruktury okołodrogowej (chodniki, oświetlenie uliczne, przejścia dla pieszych);</li><li>— Budowa ścieżek rowerowych;</li><li>— Realizacja projektów ukierunkowanych na poprawę poziomu bezpieczeństwa.</li></ul>	<ul style="list-style-type: none"><li>— Poprawa stanu systemu gospodarki wodno-ściekowej;</li><li>— Poprawa jakości dróg wraz z rozwiniętą infrastrukturą towarzyszącą;</li><li>— Ograniczenie natężenia hałasu wzdłuż ciągów komunikacyjnych;</li><li>— Rozwój tras rowerowych;</li><li>— Poprawa bezpieczeństwa drogowego;</li><li>— Zwiększenie poczucia bezpieczeństwa</li></ul>	<ul style="list-style-type: none"><li>— Długość sieci wodociągowej [km];</li><li>— Długość wyremontowanej sieci wodociągowej [km];</li><li>— Liczba mieszkańców podłączona do sieci wodociągowej [osoba];</li><li>— Długość sieci kanalizacyjnej [km];</li><li>— Długość wyremontowanej sieci kanalizacyjnej [km];</li><li>— Liczba mieszkańców podłączona do sieci kanalizacyjnej [osoba];</li><li>— Długość wybudowanych dróg [km];</li></ul>



Cel operacyjny	Kierunki działań	Oczekiwane rezultaty planowanych działań	Wskaźniki osiągnięcia działań
		mieszkańców.	<ul style="list-style-type: none"> <li>— Długość przebudowanych dróg [km];</li> <li>— Liczba wybudowanych obiektów infrastruktury okołodrogowej [szt.];</li> <li>— Długość ścieżek rowerowych [km].</li> </ul>
<b>2.3. Rozwój przedsiębiorczości mieszkańców</b>	<ul style="list-style-type: none"> <li>— Organizacja dodatkowych szkoleń zawodowych i dokształceń dla mieszkańców;</li> <li>— Zachęcanie poprzez materiały promocyjne do doskonalenia przez mieszkańców swoich umiejętności i podnoszenia wiedzy.</li> </ul>	<ul style="list-style-type: none"> <li>— Aktywizacja gospodarcza mieszkańców;</li> <li>— Podnoszenie umiejętności zawodowych mieszkańców przydatnych na rynku pracy.</li> </ul>	<ul style="list-style-type: none"> <li>— Liczba organizowanych szkoleń zawodowych i dokształceń dla mieszkańców [szt.];</li> <li>— Liczba materiałów promocyjnych [szt.].</li> </ul>

Źródło: Strategia Rozwoju Gminy na lata 2021-2030

**Cel strategiczny: 3. Ochrona środowiska przyrodniczego oraz zrównoważony rozwój:**

Cel operacyjny 3.1. Poprawa estetyki Gminy.

Cel operacyjny 3.2. Poprawa stanu środowiska naturalnego.

Cel operacyjny 3.3. Poprawa spójności zagospodarowania przestrzennego.

**Tabela 43. Cel strategiczny 3: Ochrona środowiska oraz zrównoważony rozwój Gminy**

<b>Cel operacyjny</b>	<b>Kierunki działań</b>	<b>Oczekiwane rezultaty planowanych działań</b>	<b>Wskaźniki osiągnięcia działań</b>
<b>3.1. Poprawa estetyki Gminy</b>	<ul style="list-style-type: none"><li>— Zagospodarowanie i poprawa stanu parków;</li><li>— Utworzenie terenów rekreacyjno-wypoczynkowych;</li><li>— Zagospodarowanie terenów zielonych.</li></ul>	<ul style="list-style-type: none"><li>— Poprawa stanu zieleni urządzonych;</li><li>— Zwiększenie powierzchni terenów rekreacyjno-wypoczynkowych;</li><li>— Rozwój terenów rekreacyjnych i wypoczynkowych;</li><li>— Poprawa stanu terenów zielonych.</li></ul>	<ul style="list-style-type: none"><li>— Powierzchnia zagospodarowanych obszarów zielonych [ha];</li><li>— Powierzchnia terenów rekreacyjno-wypoczynkowych [ha].</li></ul>
<b>3.2. Poprawa stanu środowiska naturalnego</b>	<ul style="list-style-type: none"><li>— Realizacja działań niskoemisyjnych w ramach walki ze smogiem;</li><li>— Kontynuowanie termomodernizacji obiektów użyteczności publicznej i budynków komunalnych;</li><li>— Przeprowadzanie działań edukacyjnych mających na celu podnoszenie świadomości ekologicznej mieszkańców;</li><li>— Kontrola obszaru gminy pod względem czystości;</li><li>— Budowa Punktu Selektywnej Zbiórki Odpadów.</li></ul>	<ul style="list-style-type: none"><li>— Ograniczenie emisji zanieczyszczeń do atmosfery;</li><li>— Poprawa efektywności energetycznej obiektów użyteczności publicznej i budynków komunalnych;</li><li>— Ochrona i poprawa stanu zasobów przyrodniczych;</li><li>— Zwiększenie świadomości ekologicznej mieszkańców;</li><li>— Zadbanie o czystość na terenie gminy.</li></ul>	<ul style="list-style-type: none"><li>— Liczba ztermomodernizowanych obiektów użyteczności publicznej [szt.];</li><li>— Liczba ztermomodernizowanych budynków komunalnych [szt.];</li><li>— Liczba przeprowadzonych działań edukacyjnych [szt.];</li><li>— Liczba zlikwidowanych dzikich wysypisk na terenie gminy [szt.];</li></ul>

Cel operacyjny	Kierunki działań	Oczekiwane rezultaty planowanych działań	Wskaźniki osiągnięcia działań
			— Liczba PSZOK [szt.].
<b>3.3. Poprawa spójności zagospodarowania przestrzennego</b>	<ul style="list-style-type: none"> <li>— Aktualizacja dokumentów planistycznych pod kątem wyodrębnienia potencjalnych nowych obszarów rozwojowych;</li> <li>— Systematyczne sporządzenie miejscowych planów zagospodarowania przestrzennego obejmujących nowe obszary gminy;</li> <li>— Kształtowanie ładu przestrzennego we współpracy z mieszkańcami.</li> </ul>	<ul style="list-style-type: none"> <li>— Poprawa spójności zagospodarowania przestrzennego;</li> <li>— Rozwój nowej zabudowy z zachowaniem przyjętego ładu przestrzennego.</li> </ul>	<ul style="list-style-type: none"> <li>— Liczba opracowanych i zaktualizowanych miejscowych planów zagospodarowania przestrzennego [szt.].</li> </ul>

Źródło: Strategia Rozwoju Gminy na lata 2021-2030

## **15.2. Lokalny Program Rewitalizacji Gminy Wielgie na lata 2016-2020 z perspektywą do roku 2023**

Dopełnieniem założeń Strategii Rozwoju jest przyjęty uchwałą nr XII/100/2020 Rady Gminy Wielgie z dnia 24 stycznia 2020 r. Lokalny Program Rewitalizacji Gminy Wielgie na lata 2016-2020 z perspektywą do roku 2023. Jest to wieloletni program działań w sferze społecznej oraz gospodarczej, przestrzenno-funkcjonalnej, technicznej lub środowiskowej, zmierzający do wyprowadzenia obszarów rewitalizacji ze stanu kryzysowego oraz stworzenia warunków do ich zrównoważonego rozwoju, stanowiący narzędzie planowania, koordynowania i integrowania różnorodnych aktywności w ramach rewitalizacji. Analiza sytuacji społeczno-gospodarczej Gminy wskazała na występowanie obszarów wymagających podjęcia działań rewitalizacyjnych.

W 2017 roku Gmina Wielgie przystąpiła do opracowania Lokalnego Programu Rewitalizacji. Lokalny Program Rewitalizacji Gminy Wielgie na lata 2016-2020 z perspektywą wykonania do roku 2023 przyjęty został uchwałą nr XXX/181/2017 Rady Gminy Wielgie w dniu 16.05.2017 roku. Obszarem zdegradowanym w przywoływanym Programie Rewitalizacji były sołectwa Teodorowo, Bętlewo wraz z częścią sołectw Wielgie i Płonczyn.

W 2019 roku przystąpiono do aktualizacji Lokalnego Programu Rewitalizacji Gminy Wielgie na lata 2016-2020 z perspektywą wykonania do roku 2023. Z przeprowadzonej, szczegółowej analizy wynika, iż największym skumulowaniem problemów, w dalszym ciągu charakteryzuje się sołectwo Teodorowo. Pozostałe obszary wcześniej wskazywane jako obszar zdegradowany, a następnie jako obszar rewitalizacji nie zostały włączone do obecnego obszaru rewitalizacji.

Przeprowadzona analiza wskaźnikowa pod kątem występowania problemów społecznych oraz analiza pod kątem występowania stanu kryzysowego w sferze przestrzenno-funkcjonalnej wykazała, że obszarami zdegradowanymi w gminie jest sołectwo Teodorowo. W sołectwie tym występują dwa problemy społeczne oraz problem w przynajmniej jednej ze sfer (gospodarcza, przestrzenno-funkcjonalna, techniczna lub środowiskowa), dlatego należy je uznać za obszar zdegradowany.

Powierzchnia obszaru rewitalizacji wynosi 5,18 km<sup>2</sup>, co stanowi 3,88% powierzchni Gminy, zamieszkuje go 244 mieszkańców, czyli 3,60% ogółu ludności Gminy.

W ramach Lokalnego Programu Rewitalizacji wyznaczono cel rewitalizacji:

**CEL A: przekształcenie przestrzeni zdegradowanej na cele aktywizacji społecznej**

**Wizja obszaru rewitalizacji do 2023**

- Mieszkańcy obszaru są aktywni społecznie oraz zintegrowani. Chętnie korzystają z ciekawej oferty spędzania wolnego czasu przy wykorzystaniu infrastruktury sportowej i rekreacyjnej

- Lokalna społeczność senioralna spędza aktywnie czas na boisku sportowym oraz przy wykorzystaniu infrastruktury towarzyszącej będącej atrakcyjnym miejscem spotkań i rekreacji

- Wzrasta aktywność fizyczna mieszkańców (w szczególności seniorów, a także młodzieży i dzieci), którzy chętnie korzystają z nowej infrastruktury sportowej – boiska piłkarskiego w Teodorowie

- Nauczyciele są wysoko wykwalifikowani a dzieci i młodzież posiadają dobrze rozwinięte kompetencje kluczowe

- Infrastruktura techniczna w zakresie oddziaływania na sferę fizyczną mieszkańców sołectwa pozostaje na najwyższym poziomie, stanowiąc miejsce integracji i aktywizacji społecznej

Celem rewitalizacyjnym przedstawionym dla obszaru sołectwa Teodorowo, będącego obszarem zdegradowanym oraz obszarem rewitalizacji pozostaje:

**Zwiększenie partycypacji w życiu społecznym oraz podniesienie aktywności społecznej w rejonach o niskiej jakości edukacyjnej i nasilonym zjawisku starzenia się społeczeństwa w połączeniu z rozwojem infrastruktury służącej aktywizacji społecznej.**

**Kierunki i przedsięwzięcia odpowiadające celowi rewitalizacji :**

- Kierunek 1: Aktywizacja i integracja lokalnej społeczności, w szczególności osób starszych

    Przedsięwzięcie 1.1 Realizacja działań aktywizujących i integrujących dla

mieszkańców, w szczególności seniorów

- Kierunek 2: Poprawa jakości edukacji

Przedsięwzięcie 2.1.1 Rozwój społeczny dzieci i młodzieży w rejonach o niskim poziomie kształcenia w szkołach podstawowych

- Kierunek 3: Rozwój infrastruktury sportowo- rekreacyjnej służącej aktywizacji społecznej

Przedsięwzięcie 3.1 Modernizacja infrastruktury kulturalnej, sportowo- rekreacyjnej i technicznej

Wykaz przedsięwzięć zaplanowanych w ramach procesu rewitalizacji na terenie Gminy Wielgie przedstawiono w tabelach poniżej.

**Tabela 44. Główne projekty/przedsięwzięcia rewitalizacyjne**

Obszar rewitalizacji	Przedsięwzięcie	Projekt	Termin realizacji projektu
<i>Kierunek działań 1.1. Aktywizacja i integracja lokalnej społeczności, w szczególności osób starszych</i>			
Teodorowo	Realizacja działań aktywizujących i integrujących dla mieszkańców, w szczególności seniorów	Cykl imprez sportowo-integracyjnych i rekreacyjno-integracyjnych, w oparciu o infrastrukturę boiska w Teodorowie	2021-2022
<i>Kierunek działań 2.1 Poprawa jakości edukacji</i>			
Teodorowo	Rozwój społeczny dzieci i młodzieży w rejonach o niskim poziomie kształcenia w szkołach podstawowych	Kształcenie ogólne w placówkach oświatowych Gminy Wielgie	2019-2023
	Rozwój społeczny dzieci i młodzieży w rejonach o niskim poziomie kształcenia w szkołach podstawowych	Rozwój fizyczny dzieci i młodzieży jako forma motywacji w dążeniu do osiągnięcia sukcesów edukacyjnych	2021-2022

<i>Kierunek działań 3.1. Rozwój infrastruktury kulturalnej, sportowo-rekreacyjnej i technicznej</i>			
Teodorowo	Modernizacja infrastruktury kulturalnej, sportowo-rekreacyjnej i technicznej	Przebudowa boiska piłkarskiego z infrastrukturą towarzyszącą	2020

*Źródło: Lokalny Program Rewitalizacji Gminy Wielgie na lata 2016-2020 z perspektywą do roku 2023*

### **15.3. Strategia Rozwiązywania Problemów Społecznych na terenie Gminy Wielgie na lata 2021-2026**

Dokumentem strategicznym w zakresie polityki społecznej Gminy jest Strategia Rozwiązywania Problemów Społecznych na terenie Gminy Wielgie na lata 2021-2026 przyjęta uchwałą nr XXVII/249/2021 Rady Gminy Wielgie z dnia 30 grudnia 2021 r. Głównym założeniem dla Strategii Rozwiązywania Problemów Społecznych było planowe zorganizowanie systemu pomocy społecznej w oparciu o działania umożliwiające wykorzystanie możliwości i przeciwdziałanie zagrożeniom, zaspokojenie aspiracji mieszkańców Gminy.

Wyznaczono cel strategiczny: Przeciwdziałanie wykluczeniu społecznemu poprzez zwiększanie zdolności adaptacyjnej mieszkańców gminy do wymagań rynku pracy; zmiana postaw społecznych; dwa obszary działań, w tym cele operacyjne :

- Zmiana postaw na rynku pracy
  - 1) Rozwój sfery gospodarczej;
  - 2) Zmiany w poziomie wykształcenia.
  
- Przeciwdziałanie wykluczeniu społecznemu
  - 1) Rozwój życia społeczno-kulturalnego społeczności lokalnej;
  - 2) Zmiana postaw społecznych;
  - 3) Profilaktyka zjawisk patologicznych.

#### **15.4. Gminny Program Przeciwdziałania Przemocy w Rodzinie oraz Ochrony Ofiar Przemocy w Rodzinie w Gminie Wielgie na lata 2023-2028**

Program został przyjęty uchwałą nr XXXIX/348/2022 Rady Gminy Wielgie z dnia 29 grudnia 2022 r. Celem głównym Programu jest przeciwdziałanie przemocy w rodzinie oraz zwiększenie skuteczności pomocy dla rodzin, w których ten problem występuje.

W ramach celów szczegółowych ujęto:

1. Zmniejszenie skali zjawiska przemocy w rodzinie.
2. Zwiększenie skuteczności ochrony ofiar przemocy w rodzinie i zwiększenie dostępności pomocy.
3. Zwiększenie skuteczności działań interwencyjnych i korekcyjnych wobec osób stosujących przemoc w rodzinie.

Założono, że cele będą realizowane poprzez:

- systematyczne diagnozowanie zjawiska przemocy w rodzinie,
- podnoszenie wrażliwości społecznej wobec przemocy w rodzinie,
- udzielanie profesjonalnej pomocy ofiarom przemocy w rodzinie,
- oddziaływanie na sprawców przemocy w rodzinie

Gminny Program Przeciwdziałania Przemocy w Rodzinie oraz Ochrony Ofiar Przemocy w Rodzinie służy pomocy i udzielaniu wsparcia osobom dotkniętym przemocą. Realizacja założeń Programu ma przyczynić się do zmiany postaw, przekonań i zachowań mieszkańców Gminy wobec zjawiska przemocy, nabycia umiejętności korzystania z instytucjonalnych form wsparcia oraz poznania mechanizmów powstawania sytuacji kryzysowej, faz i rodzajów przemocy i nabycia umiejętności radzenia sobie. Ponadto realizowane w ramach Programu działania wpływają na łagodzenie psychologicznych skutków przemocy domowej, odzyskanie równowagi psychofizycznej przez osoby dotknięte przemocą. Program jest również narzędziem promowania wartości rodziny i wychowania bez przemocy oraz służy do edukacji dzieci, młodzieży i dorosłych w zakresie konsekwencji wynikających ze stosowania przemocy w rodzinie,



Źródłem finansowania zadań Gminnego Programu Przeciwdziałania Przemocy w Rodzinie oraz Ochrony Ofiar Przemocy w Rodzinie w Gminie Wielgie są środki własne Gminy (w ramach budżetu Gminy).

### **15.5. Gminny Program Profilaktyki i Rozwiązywania Problemów Alkoholowych oraz Gminny Program Przeciwdziałania Narkomanii Gminy Wielgie na rok 2022**

Program został przyjęty uchwałą nr XI/92/2019 Rady Gminy Wielgie z dnia 27 grudnia 2019 r. i zmieniony uchwałą nr XIII/105/2020 Rady Gminy Wielgie z dnia 12 marca 2020 r.

Gminny Program Profilaktyki i Rozwiązywania Problemów Alkoholowych oraz Gminny Program Przeciwdziałania Narkomanii Gminy Wielgie swoim zasięgiem obejmuje działania dotyczące przeciwdziałania i rozwiązywania problemów alkoholowych oraz narkotykowych. Zadania prowadzone w ramach Gminnego Programu finansowane są z dochodów z opłat za korzystanie z zezwoleń na sprzedaż napojów alkoholowych. Program skierowany jest do osób uzależnionych od alkoholu i narkotyków, ich rodzin, do dzieci i młodzieży oraz wszystkich, którzy doświadczają przemocy w rodzinie.

Koordynatorem Gminnego Programu Profilaktyki i Rozwiązywania Problemów Alkoholowych i Przeciwdziałania Narkomanii jest powołana przez Wójta Gminy Wielgie – Gminna Komisja Rozwiązywania Problemów Alkoholowych, która współdziała z Punktami Konsultacyjnymi, Gminnym Ośrodkiem Pomocy Społecznej w Wielgim, Komendą Powiatową Policji w Lipnie, Sądem Rejonowym w Lipnie, Zespołem Interdyscyplinarnym Grupą Roboczą w Gminie Wielgie, kuratorami zawodowymi i społecznymi.

Wydatki przeznaczone na realizację Programu w 2022 r. wyniosły 134 801,33 zł w tym 82 300,00 zł na przeciwdziałanie narkomanii i 52 501,33zł na przeciwdziałanie alkoholizmowi.

## 15.6. Inne programy realizowane przez GOPS w Wielkiem

1. Program „**Posiłek w szkole i w domu**” na lata 2019-2023 jest programem wspierania finansowego gmin w zakresie realizacji zadań własnych o charakterze obowiązkowym.

Zapewnia pomoc zarówno osobom starszym, niepełnosprawnym, o niskich dochodach, jak i dzieciom, które wychowują się w rodzinach znajdujących się w trudnej sytuacji. Program przewiduje wsparcie finansowe w udzielaniu pomocy w formie posiłku, świadczenia pieniężnego w postaci zasiłku celowego na zakup posiłku lub żywności oraz świadczenia rzeczowego w postaci produktów żywnościowych. Istotnym elementem programu jest zapewnienie dzieciom i młodzieży w wieku szkolnym zjedzenia „gorącego posiłku” na stołówce szkolnej.

W 2022 roku w ramach programu udzielono pomocy w kwocie **439 894,00 zł** z tego udział środków własnych wynosił **88 583,60zł** a kwota **351 310,40 zł** pokryta była z dotacji.

Realizacja pomocy odbyła się w dwóch formach:

- w formie świadczenia pieniężnego 192 906 zł środki własne 38 581,20zł, dotacja **173 401zł**,
- w formie „gorącego posiłku” **158 404,40zł**, środki własne **31 680,88zł**, dotacja **126 723,52zł**.

2. Program „**Opieka 75+**” finansowany z budżetu państwa w 50%, 50% udziału środków własnych.

Program przeznaczony jest dla osób powyżej 75 roku życia, jako wsparcie finansowe gmin w celu zwiększenia dostępności do usług opiekuńczych, w tym specjalistycznych usług opiekuńczych.

Potrzeba taka wynika z coraz bardziej zauważalnych i postępujących procesów demograficznych, prowadzących do starzenia się społeczeństwa.

W 2022 roku z programu skorzystały 6 osoby powyżej 75 roku życia.

Koszt programu wyniósł **37 800,50 zł**, dotacja 18 900,25zł, środki własne **18 900,25 zł**.

## 15.7. Wieloletni program gospodarowania mieszkaniowym zasobem Gminy Wielgie w latach 2019-2023

Dokument został przyjęty uchwałą nr X/86/2019 Rady Gminy Wielgie z dnia 28 listopada 2019r. Celem uchwały jest realizacja zadań Gminy wynikających z obowiązujących przepisów prawa oraz określenie kierunków polityki mieszkaniowej mających na celu poprawę i realizację gospodarowania mieszkaniowym zasobem Gminy Wielgie. Wieloletni program reguluje zasady, prognozy oraz politykę gospodarowania mieszkaniowym zasobem Gminy Wielgie na lata 2019-2023.

Lokalami i budynkami wchodzącymi w skład mieszkaniowego zasobu Gminy zarządza Wójt Gminy Wielgie. Przy wykonaniu zarządzania przyjęto następujące zasady:

- przestrzeganie obowiązujących przepisów prawnych w zakresie zarządzania nieruchomością i najmu lokali,
- przydział lokali mieszkalnych na zasadach określonych przez Radę Gminy.

Źródłem finansowania gospodarki mieszkaniowej są wpływy z opłat czynszów za lokale komunalne i socjalne, lokale użytkowe a także ze środków budżetu gminy oraz z zewnętrznych źródeł finansowych tj. dotacji, kredytów, pożyczek i darowizn. Dodatkowym źródłem dochodów jest sprzedaż lokali mieszkalnych przez Gminę ze szczególnym przeznaczeniem tych środków na remonty i modernizację budynków mieszkalnych.

Nakłady na planowane remonty, jakie przyjęto na lata 2019-2023 przedstawiono w tabeli poniżej. W tabeli określono dopuszczalny procent udziału poszczególnych rodzajów remontów w stosunku do ogólnej kwoty przeznaczonej w latach 2019-2023 na pokrycie potrzeb remontowych.

**Tabela 45. Udział nakładów na planowane remonty w latach 2019-2023**

Lp.	Wyszczególnienie	Udział [%]
1	Wymiana pokrycia dachowego i elementów konstrukcyjnych	25
2	Położenie tynku zewnętrznego	5
3	Budowa oczyszczalni przydomowej	15

4	Montaż i instalacja sanitariatów	30
5	Roboty awaryjne i nieprzewidziane	25
Razem		100

*Źródło: Wieloletni program gospodarowania mieszkaniowym zasobem Gminy Wielgie*

### **15.8. Program opieki nad zwierzętami bezdomnymi oraz zapobiegania bezdomności zwierząt na terenie gminy Wielgie na 2022 rok**

Program zapobiegania bezdomności zwierząt na terenie Gminy Wielgie ma zastosowanie do wszystkich zwierząt bezdomnych, w tym w szczególności do psów i kotów przebywających w granicach administracyjnych gminy Wielgie. Program jest opracowywany co roku i ma na celu zapewnienie bezdomnym zwierzętom miejsca w schronisku dla zwierząt, opiekę nad wolno żyjącymi kotami, w tym ich dokarmianie, odławianie bezdomnych zwierząt, poszukiwanie właścicieli dla bezdomnych zwierząt, usypianie ślepych miotów, wskazanie gospodarstwa rolnego w celu zapewnienia miejsca dla zwierząt gospodarskich.

Dokument obowiązujący w 2022 r. został przyjęty uchwałą nr XXIX/272/2022 Rady Gminy Wielgie z dnia 28 marca 2022 r., natomiast ze względu na zmianę podmiotu z którym realizowane były zadania w zakresie opieki nad bezdomnymi zwierzętami, konieczna była zmiana zapisów w programie. W związku z powyższym w dniu 29 września 2022 r. podjęto uchwałę Nr XXXIV/324/2022 Rady Gminy Wielgie w sprawie zmiany uchwały dotyczącej uchwalenia „Programu opieki nad zwierzętami bezdomnymi oraz zapobiegania bezdomności zwierząt na terenie Gminy Wielgie na rok 2022”.

Zapewnienie bezdomnym zwierzętom domowym miejsca w schronisku dla zwierząt w 2022 roku odbywało się na podstawie:

- zawartej przez Gminę Wielgie umowy z Anną Siemińską – Zarządcą Sukcesyjnym, prowadzącą działalność gospodarczą pod nazwą: Hotel dla Zwierząt i Ptactwa Domowego, Gabinet Weterynaryjny, Schronisko, Centrum Rehabilitacyjno-Szkoleniowo-Adopcyjne w spadku z siedzibą Wojtyszki 18, gm. Brąszewice,
- zawartego porozumienia międzygminnego z Gminą Miasto Grudziądz.

Funkcję gospodarstwa rolnego w celu zapewnienia miejsca dla bezdomnych zwierząt gospodarskich bądź zwierząt gospodarskich w przypadku zaistniałych zdarzeń losowych pełniło w tym czasie gospodarstwo usytuowane w miejscowości

Złowody 7, gm. Wielgie, z którym Gmina zawarła umowę współpracy.

Zapewnienie całodobowej opieki weterynaryjnej w przypadkach zdarzeń drogowych z udziałem zwierząt realizowano w miarę potrzeb z Gabinetem Weterynaryjnym BlueVet , lek. wet. Joanna Szyplińska, ul. Starowiejska 54, 87-603 Wielgie.

Program realizowany był ze środków z budżetu Gminy Wielgie.

### 15.9. Program ochrony środowiska gminy Wielgie na lata 2016-2019 z perspektywą na lata 2020-2023

Poza Strategią Rozwoju polityka ochrony środowiska w Gminie prowadzona jest głównie na podstawie Programu ochrony środowiska Gminy Wielgie na lata 2016-2019 z perspektywą na lata 2020-2023, który przyjęto uchwałą nr XVIII/87/2016 Rady Gminy Wielgie z dnia 29 stycznia 2016 r. W Programie wyznaczono zadania, mające na celu poprawę stanu środowiska i zapobieganie jego zanieczyszczeniom. Zadania, jakie wyznaczono do realizacji do 2022 r. w ramach Programu ochrony środowiska zestawiono w tabeli poniżej.

**Tabela 46. Wykaz kierunkowych zadań w zakresie realizacji polityki ochrony środowiska na terenie gminy Wielgie do 2022 roku**

Lp.	Obszar interwencji	Zadania	Rodzaj zadania
1	Ochrona klimatu i jakości powietrza	Termomodernizacja budynków publicznych(prace uzupełniające)	zadanie własne
2		Wymiana węzłów cieplnych i grzejników w placówkach oświatowych	zadanie własne
3		Montaż kolektorów słonecznych i paneli fotowoltaicznych w placówkach oświatowych	zadanie własne
4		Wymiana oświetlenia w placówkach oświatowych na energooszczędne	zadanie własne
5		Wymiana oświetlenia ulicznego na energooszczędne	zadanie monitorowane
6		Modernizacja systemów ogrzewania w budynkach socjalnych	zadanie własne
7		Montaż kolektorów słonecznych, paneli fotowoltaicznych i pomp ciepła w	zadanie monitorowane

Lp.	Obszar interwencji	Zadania	Rodzaj zadania
		gospodarstwach domowych	
8	Zagrożenia hałasem	Zapobieganie powstawania uciążliwości akustycznych poprzez właściwe planowanie przestrzenne	zadanie własne
9		Realizacja nasadzeń zieleni przy drogach	zadanie monitorowane
10		Pomiary hałasu wzdłuż głównych dróg	zadanie monitorowane
11	Pola elektromagnetyczne	Zapobieganie powstawania zagrożeń poprzez właściwe planowanie przestrzenne	zadanie własne
12	Gospodarowanie wodami	Budowa zastawek na wypływach z jezior: Piaseczyńskiego i Tupadelskiego dla retencjonowania wód	zadanie monitorowane
13		Odbudowa i renaturalizacja oczek wodnych i stawów	zadanie monitorowane
14		Pogłębianie cieków w celu udrażniania ich przepływów	zadanie monitorowane
15		Ograniczanie odpływu miogenów z terenów rolniczych	zadanie monitorowane
16		Ochrona kompleksów łąkowo-bagiennych poprzez właściwe planowanie przestrzenne	zadanie własne
17		Opracowanie gminnego programu retencji wód	zadanie własne
18	Gospodarka wodno-ściekowa	Rozbudowa sieci wodociągowej	zadanie własne
19		Budowa przydomowych oczyszczalni ścieków	zadanie monitorowane
20		Budowa kanalizacji deszczowej przy przebudowie dróg i ulic	zadanie monitorowane
21	Zasoby geologiczne	Rekultywacja terenów powyrobiskowych	zadanie monitorowane
22	Gleby	Ochrona wysokoprodukcyjnych gleb przed przeznaczaniem na cele nierolnicze poprzez właściwe planowanie przestrzenne	zadanie własne

Lp.	Obszar interwencji	Zadania	Rodzaj zadania
23		Utrzymanie drożności sieci drenarskiej	zadanie monitorowane
24	Gospodarka odpadami i zapobieganie powstawaniu odpadów	Zapewnienie odbioru odpadów komunalnych z gospodarstw indywidualnych przedsiębiorstw w sposób selektywny lub zmieszany	zadanie własne
25		Rozwój selektywnej zbiórki odpadów, w tym odpadów wielkogabarytowych, opon, sprzętu AGD i RTV z wykorzystaniem PSZOK w Teodorowie	zadanie własne
26		Zapewnienie odbioru padłych zwierząt	zadanie własne
27		Unieszkodliwianie odpadów niebezpiecznych	zadanie monitorowane
28		Realizacja gminnego programu usuwania wyrobów zawierających azbest	zadanie monitorowane
29		Zasoby przyrodnicze	Realizacja nasadzeń drzew przy drogach, boiskach sportowych, świetlicach, centrach kulturalno-oświatowo-rekreacyjnych
30	Zalesienia gruntów porolnych		zadanie monitorowane
31	Rewaloryzacja parku w Wielgiem		zadanie własne
32	Rewaloryzacja parków w Olesznie i Wylazłowie		zadanie monitorowane
33	Wykonanie inwentaryzacji przyrodniczej gminy w celu szczegółowego rozpoznania i udokumentowania zasobów przyrodniczych		zadanie własne
34	Objęcie ochroną kolejnych tworów przyrody jako pomniki przyrody i pozostałości ekosystemów jako użytki ekologiczne		zadanie własne
35	Pielęgnacja nieczynnych cmentarzy		zadanie własne
36	Zagrożenia poważnymi	Minimalizowanie zagrożeń poprzez właściwe planowanie przestrzenne	zadanie własne

Lp.	Obszar interwencji	Zadania	Rodzaj zadania
	awariami		

Źródło: Program ochrony środowiska Gminy Wielgie na lata 2016-2019 z perspektywą na lata 2020-2023

### Gospodarowanie wodami

Gmina Wielgie w 2022 r. uzyskała **21.000,00 zł** pomocy finansowej z budżetu Województwa Kujawsko-Pomorskiego z przeznaczeniem dla Gminnej Spółki Wodnej „NOWOŚĆ” na bieżące utrzymanie urządzeń melioracji wodnych pn. „**Renowacja rowów melioracyjnych**”.

#### 15.10. Plan Gospodarki Niskoemisyjnej dla Gminy Wielgie

Uchwałą nr XXIII/128/2016 Rady Gminy Wielgie z dnia 16 czerwca 2016 r. przyjęto do realizacji Plan Gospodarki Niskoemisyjnej dla Gminy Wielgie współfinansowany przez Unię Europejską ze środków Europejskiego Funduszu Spójności w ramach Programu Infrastruktura i Środowisko 2007-2013 zgodnie z umową o dofinansowanie nr POIS.09.03.00-00-460/13-00.

Głównym założeniem wdrożenia Planu jest osiągnięcie celów określonych w pakiecie klimatyczno-energetycznym do roku 2022, tj.:

- redukcji emisji gazów cieplarnianych,
- zwiększenia udziału energii pochodzącej z źródeł odnawialnych,
- redukcji zużycia energii finalnej, co ma zostać zrealizowane poprzez podniesienie efektywności energetycznej.

Działania w zakresie ograniczenia emisji podzielono na zadania zależne od podmiotów prywatnych i mieszkańców Gminy oraz zadania zależne od Gminy. Wśród tych pierwszych wskazano na Wdrożenie programu „Wymiana źródeł ogrzewania gospodarstwach domowych” oraz budowę „Farmy wiatrowej Wielgie”. Z kolei w ramach działań podejmowanych przez Gminę zaplanowano następujące zadania do realizacji do 2022 r.:

- Modernizacja elewacji, wykonanie odwodnienia gruntu, osuszenia fundamentów i ścian, renowacja elewacji i dachu w budynku Szkoły Podstawowej w Czarnem;



- Modernizacja elewacji oraz osuszenie fundamentów w Szkole Podstawowej w Zadusznikach;
- Opracowanie audytu energetycznego i dokumentacji technicznej oraz wykonanie przebudowy instalacji grzewczych, montaż systemów fotowoltaicznych i pompy ciepła, wymiana oświetlenia na energooszczędne w kompleksie budynku ZPO Wielgie;
- Kompleksowa wymiana żarówek w oświetleniu publicznym na energooszczędne (LED)
- Montaż latarni solarnych w oświetleniu publicznym (około 10 sztuk).

Podpisanie w czerwcu 2021 r. porozumienia z WFOŚiGW w Toruniu w sprawie realizacji programu Czyste Powietrze, w ramach którego zakupiono 4 wyświetlacze wewnętrzne, które obrazują poziom zanieczyszczenia powietrza odczytywanego z czujników smogowych ( SP Czarne, SP Zaduszniki, ZPO Wielgie, UG Wielgie). W urzędzie funkcjonuje punkt konsultacyjno-informacyjny, który służy mieszkańcom w celu pomocy dotyczącej wymiany źródeł ciepła, bezpłatnego wypełnienia wniosku do WFOŚiGW oraz jego rozliczeniu.

#### **15.11. Program usuwania wyrobów zawierających azbest z terenu Gminy Wielgie**

Program został przyjęty uchwałą nr XXIX/170/2016 Rady Gminy Wielgie z dnia 28 grudnia 2016 r. Celem Programu jest bezpieczne usunięcie azbestu i wyrobów zawierających azbest z obszaru Gminy Wielgie. Cel ten zostanie osiągnięty poprzez realizację następujących zadań:

1. Zwiększenie zakresu wiedzy mieszkańców na temat azbestu, jego bezpiecznego użytkowania i usuwania (likwidacja przyzwolenia społecznego na nielegalne zachowania związane z azbestem – nieuprawniony demontaż i wyrzucanie eternitu m.in. do lasów).
2. Stworzenie właściwych warunków do wdrożenia obowiązujących przepisów prawnych oraz dobrych praktyk związanych z wyrobami azbestowymi.
3. Stworzenie sprzyjających warunków usuwania wyrobów azbestowych w całym okresie działania Programu.

4. Prowadzenie monitorowania powstawania odpadów azbestowych i gospodarki nimi.
5. Stworzenie systemu dotowania usuwania azbestu.

W 2022 r. w ramach uzyskanej dotacji środków finansowych Wojewódzkiego Funduszu Ochrony Środowiska i Gospodarki Wodnej w Toruniu zutylizowano 132,13 Mg wyrobów zawierających azbest od 51 mieszkańców Gminy.

Całkowity koszt przedsięwzięcia wynosił brutto **82.766,23 zł**

#### **15.12. Gminny program opieki nad zabytkami Gminy Wielgie na lata 2019-2022**

Zgodnie z przepisami ustawy z dnia 23 lipca 2003 r. o ochronie zabytków i opiece nad zabytkami, Wójt Gminy Wielgie sporządził „Gminny program opieki nad zabytkami gminy Wielgie na lata 2019-2022”, który po uzyskaniu w dniu 21 stycznia 2019 r. pozytywnej opinii Wojewódzkiego Konserwatora Zabytków we Włocławku został przyjęty przez Radę Gminy Wielgie uchwałą Nr VI/49/2019 z dnia 10 maja 2019 roku.

Zrealizowane zadania:

**Priorytet I:** Rewaloryzacja dziedzictwa kulturowego jako elementu rozwoju społeczno-gospodarczego gminy.

**Kierunek działań 1:** Zatrzymanie procesu degradacji zabytków i doprowadzenie do poprawy stanu ich zachowania.

Zadania:

- wykonano w okresie 2019-2022 roku następujące roboty budowlane budynku dworu w miejscowości Czarne (obecnie Szkoła Podstawowa):
  - wykonano drenaż,
  - wykonano kanalizację,
  - wykonano izolację pionową i poziomą istniejących fundamentów,
  - wykonano izolację i odgrzybienie ścian piwnicy,
  - wymieniono obróbkę blacharską, rynien, rur spustowych,
  - wymieniono instalację odgromową,
  - odtworzono do pierwotnego stanu i wyglądu detali architektonicznych,
  - naprawiono spękania, uzupełniono ubytki w ścianach zewnętrznych,
  - naprawiono ściany murowane,

- wymieniono stolarkę zewnętrzną (drzwi, okna),
  - wyremontowano świetlicę (cyklinowanie parkietu, zmiana sufitu na techniczny, wymiana CO – piony i grzejniki, gipsowanie ścian i malowanie),
  - wyremontowano wieże (czyszczenie schodów i malowanie, tynkowanie ścian wieży),
  - dokonano renowacji tynków zewnętrznych,
  - odbudowano i wyremontowano kominy,
  - naprawiono murki przy schodach,
  - odnowiono balustrady,
  - uzupełniono pokrycie dachowe,
  - wymieniono parapety zewnętrzne,
  - dokonano impregnacji więźby dachowej,
  - dokonano renowacji pokrycia dachowego.
- w kościele parafialnym w Czarnem przeprowadzone zostały prace konserwatorskie oraz wykonane zostało nowe ogrodzenie. Gmina Wielgie nie dysponuje szczegółowymi danymi od właściciela obiektu,
  - stała opieka nad zabytkami wpisanymi do rejestru WKZ,
  - usunięto z wnętrza, otoczenia oraz murów budynku dworu w miejscowości Wielgie samosiewów drzew i krzewów,
  - wykonano ogrodzenie budynku dworu w miejscowości Wielgie.

**Kierunek działań 2:** Dbanie o stan i porządek na zabytkowych cmentarzach z obszaru gminy.

Zadania:

- prowadzenie bieżących prac porządkowych przy zabytkowych cmentarzach.

**Priorytet II:** Rozszerzenie zasobu i ochrony dziedzictwa kulturowego gminy.

**Kierunek działań:** Rozszerzenie zasobu – aktualizacja i uzupełnianie gminnej ewidencji zabytków.

Zadania:

- dokonano przeglądów zasobów wpisanych do rejestru zabytków,
- zebrano informację od właścicieli obiektów wpisanych do ewidencji zabytków nt. przeprowadzonych remontów.

**Priorytet III:** Ochrona i świadome kształtowanie krajobrazu kulturowego.

**Kierunek działań:** Zintegrowana ochrona materialnego i niematerialnego dziedzictwa kulturowego i środowiska przyrodniczego.

Zadania:

- konsekwentne egzekwowanie zapisów dotyczących działalności inwestycyjnej na obszarach objętych ochroną określonych miejscowości w lokalnych dokumentach planistycznych, strategicznych oraz decyzjach o warunkach zabudowy i zagospodarowania przestrzennego,
- dokumentowanie i archiwizowanie niematerialnego dziedzictwa kulturowego gminy.

**Priorytet IV:** Promocja i popularyzacja dziedzictwa kulturowego gminy.

**Kierunek działań:** Ułatwienie dostępu do informacji o dziedzictwie kulturowym gminy.

## 16. Spis tabel, rysunków i wykresów

Tabela 1. Plan i wykonanie dochodów budżetowych Gminy Wielgie w 2022r. ....	10
Tabela 2. Realizacja dochodów Gminy Wielgie w 2022r. ....	10
Tabela 3. Realizacja dochodów Gminy Wielgie w 2022r. ....	15
Tabela 4. Plan i wykonanie wydatków budżetowych Gminy Wielgie w 2022r. ....	17
Tabela 5. Realizacja wydatków Gminy Wielgie w 2022r. ....	17
Tabela 6. Porównanie realizacji wydatków Gminy Wielgie w latach 2021-2022 wg jednostek budżetowych.....	18
Tabela 7. Realizacja zadań inwestycyjnych i zakupów inwestycyjnych w 2022r.....	21
Tabela 8. Realizacja przedsięwzięć w 2022r. ....	25
Tabela 9 Realizacja zadań – fundusz sołecki - w 2022r.....	29
Tabela 10. Uchwały przyjęte przez Radę Gminy w 2022r. ....	37
Tabela 11. Liczba ludności z podziałem na płeć i grupy ekonomiczne na terenie Gminy Wielgie w latach 2019-2022 .....	49
Tabela 12. Przyrost naturalny na terenie Gminy Wielgie w latach 2019-2022 .....	51
Tabela 13. Sytuacja migracyjna Gminy Wielgie w latach 2019-2022 .....	51
Tabela 14. Liczba osób korzystających ze świadczeń na podstawie wydanych decyzji na terenie Gminy Wielgie w latach 2020-2022 .....	52
Tabela 15. Liczba osób korzystających z pomocy społecznej w podziale na wiek i płeć wg liczby wypłaconych świadczeń w 2022 r.....	52
Tabela 16. Liczba rodzin i liczba osób w rodzinach korzystających z pomocy społecznej .....	53
Tabela 17. Liczba osób korzystających ze świadczeń pieniężnych i niepieniężnych ..	53
Tabela 18. Kwota świadczeń pieniężnych .....	53
Tabela 19. Powody udzielenia pomocy i wsparcia.....	54
Tabela 20. Świadczenia 500+ .....	54
Tabela 21. Kategorie przestępstw odnotowanych na terenie Gminy Wielgie.....	55
Tabela 22. Interwencje Policji ogółem na terenie Gminy Wielgie w latach 2021-2022 ..	56
Tabela 23. Interwencje domowe na terenie Gminy Wielgie w latach 2021-2022 .....	56
Tabela 24. Skutki zdarzeń drogowych na terenie Gminy Wielgie w latach 2021-2022 ..	56
Tabela 25. Szkoły dla których organem prowadzącym jest Gmina Wielgie.....	57
Tabela 26. Liczba wychowanków objętych wychowaniem przedszkolnym.....	59
Tabela 27. Liczba uczniów, oddziałów i średnie liczby uczniów w oddziale .....	60
Tabela 28. Stopień awansu zawodowego zatrudnionych nauczycieli.....	61
Tabela 29. Średni wynik szkoły z egzaminu ósmoklasisty w porównaniu z wynikiem gminy, powiatu, województwa, OKE w Gdańsku i Polski .....	62

<b>Tabela 30. Finanse oświaty JST .....</b>	<b>63</b>
<b>Tabela 31. Analiza funkcjonowania placówek bibliotecznych w latach 2021-2022.....</b>	<b>67</b>
<b>Tabela 32. Dostęp do infrastruktury wodno-kanalizacyjnej.....</b>	<b>73</b>
<b>Tabela 33. Długości i powierzchnie dróg gminnych w podziale na rodzaj nawierzchni</b>	<b>73</b>
<b>Tabela 34. Harmonogram obsługi PSZOK .....</b>	<b>74</b>
<b>Tabela 35. Ilość odpadów komunalnych odebranych w 2022 r. z terenu Gminy Wielgie przez podmiot odbierający odpady komunalne od właścicieli nieruchomości na podstawie umowy z Gminą Wielgie. ....</b>	<b>76</b>
<b>Tabela 36. Ilość odpadów komunalnych przekazanych przez mieszkańców w 2022 r. do Punktu Selektywnej Zbiórki Odpadów Komunalnych. ....</b>	<b>76</b>
<b>Tabela 37. Ilość odpadów komunalnych odebranych w 2022 r. z terenu Gminy Wielgie przez podmioty odbierające odpady komunalne od właścicieli nieruchomości na podstawie umowy z właścicielami nieruchomości (dot. nieruchomości niezamieszkałych). ....</b>	<b>77</b>
<b>Tabela 38. Ilość odpadów komunalnych zebranych w 2022 r. przez podmiot zbierający odpady.....</b>	<b>77</b>
<b>Tabela 39. Wykaz zatwierdzonych planów .....</b>	<b>77</b>
<b>Tabela 40. Cele strategiczne i operacyjne.....</b>	<b>83</b>
<b>Tabela 41. Cel strategiczny: Wzrost jakości życia mieszkańców i zapewnienie atrakcyjnego miejsca do zamieszkania .....</b>	<b>84</b>
<b>Tabela 42. Cel strategiczny 2: Rozwój sfery gospodarczej i infrastruktury technicznej .....</b>	<b>88</b>
<b>Tabela 43. Cel strategiczny 3: Ochrona środowiska oraz zrównoważony rozwój Gminy .....</b>	<b>90</b>
<b>Tabela 44. Główne projekty/przedsięwzięcia rewitalizacyjne .....</b>	<b>94</b>
<b>Tabela 45. Udział nakładów na planowane remonty w latach 2019-2023.....</b>	<b>99</b>
<b>Tabela 46. Wykaz kierunkowych zadań w zakresie realizacji polityki ochrony środowiska na terenie gminy Wielgie do 2022 roku .....</b>	<b>101</b>
<b>Rysunek 1. Położenie Gminy Wielgie na tle powiatu lipnowskiego i województwa kujawsko-pomorskiego .....</b>	<b>5</b>
<b>Rysunek 2. Podział na jednostki pomocnicze i granice Gminy Wielgie.....</b>	<b>6</b>
<b>Rysunek 3. Schemat organizacyjny Urzędu .....</b>	<b>8</b>
<b>Rysunek 4. Granice obwodów szkolnych .....</b>	<b>57</b>
<b>Rysunek 5. Formy ochrony przyrody na terenie Gminy.....</b>	<b>80</b>

<b>Wykres 1. Struktura dochodów Gminy Wielgie w 2022r. wg źródeł – wykonanie.....</b>	<b>16</b>
<b>Wykres 2. Wydatki Gminy Wielgie w 2022r. wg jednostek budżetowych – wykonanie.</b>	<b>18</b>
<b>Wykres 3. Struktura wiekowa mieszkańców Gminy Wielgie .....</b>	<b>50</b>
<b>Wykres 4. Ludność Gminy Wielgie w 2022r. w podziale na płeć.....</b>	<b>50</b>