Raport o stanie Gminy Wielgie za rok 2020



Gmina Wielgie
Powiat Lipnowski
Województwo Kujawsko-pomorskie

WIELGIE 2021

Spis treści

Spis treści.....	2
Słowo od Wójta	3
1. Wprowadzenie i ogólna charakterystyka Gminy Wielgie.....	4
1.1. Podstawa prawna sporządzenia raportu.....	4
1.2. Położenie administracyjne Gminy Wielgie	4
1.3. Władze i struktura organizacyjna Urzędu Gminy Wielgie	5
1.4. Jednostki organizacyjne Gminy Wielgie.....	8
2. Sytuacja finansowa Gminy Wielgie w 2020r.	8
2.1 Dochody budżetowe	9
2.2. Wydatki budżetowe	13
2.3. Wynik finansowy.....	15
3. Realizacja zadań inwestycyjnych oraz realizacja funduszu sołeckiego	15
4. Wykonanie uchwał	28
5. Sytuacja demograficzna na terenie Gminy Wielgie w 2020 r.	38
6. Sytuacja społeczna i poziom bezpieczeństwa publicznego na terenie Gminy Wielgie w 2020r.....	40
6.1. Sytuacja społeczna na terenie Gminy Wielgie w 2020 r.	40
6.2. Bezpieczeństwo publiczne.....	44
7. Oświata	46
8. Kultura, sport i rekreacja.....	54
8.1. Działalność instytucji kultury	54
8.2. Informacja z realizacji zadania z zakresu upowszechniania kultury fizycznej i sportu za 2020 rok	59
9. Wyposażenie w infrastrukturę techniczną i zagospodarowanie przestrzenne	62
9.1. Wodociągi i Kanalizacja.....	62
9.2. Drogi gminne	62
9.3. Gospodarka odpadami	63
9.4 Planowanie przestrzenne	66
10. Ochrona środowiska naturalnego	69
11. Współpraca z organizacjami pozarządowymi	69
12. Realizacja lokalnych polityk, programów i strategii	72
13. Spis tabel, rysunków i wykresów	91

Słowo od Wójta

Szanowni Państwo,

Niniejszy raport obejmuje podsumowanie rocznej działalności, aby w sposób zwięzły i czytelny przedstawić sytuację społeczno-gospodarczą Gminy Wielgie w 2020r.

Opracowanie jest publikacją, której celem jest przedstawienie realizacji polityk, programów i strategii oraz uchwał Rady Gminy podjętych w minionym roku. Raport stanowi podstawę do analizy stanu samorządu w przyszłych latach oraz do zidentyfikowania zmian, które wpłyną na lepsze zaspokajanie potrzeb mieszkańców oraz zwiększenie atrakcyjności Gminy. Informacje zawarte w niniejszym dokumencie posłużą mieszkańcom Gminy do pogłębienia wiedzy na temat funkcjonowania samorządu gminnego, a także będą podstawą do prowadzenia dialogu na temat przyszłości Gminy Wielgie.

Zapraszam do lektury i debaty nad raportem.

Tadeusz Wiewiórski

Wójt Gminy Wielgie

1. Wprowadzenie i ogólna charakterystyka Gminy Wielgie

1.1. Podstawa prawna sporządzenia raportu

Obowiązek sporządzenia raportu o stanie samorządu wynika z zapisów ustawy z dnia 8 marca 1990 r o samorządzie gminnym (tj. Dz. U. 2020 poz. 713 ze zmian.). Zgodnie z art. 28aa ust. 1 ustawy z dnia 8 marca 1990 r o samorządzie gminnym Wójt co roku do dnia 31 maja przedstawia radzie gminy raport o stanie gminy.

Raport o stanie Gminy Wielgie obejmuje podsumowanie działalności Wójta Gminy Wielgie w 2020 roku, w szczególności realizację polityk, programów i strategii, uchwał Rady Gminy.

1.2. Położenie administracyjne Gminy Wielgie

Gmina Wielgie leży w powiecie lipnowskim, w województwie kujawsko-pomorskim. Składa się z 17 następujących sołectw: Bętlewo, Czarne, Czerskie Rumunki, Nowa Wieś, Oleszno, Piaseczno, Płonczyn, Rumunki Tupadelskie, Suradówek, Suszewo, Teodorowo, Tupadły, Wielgie, Witkowo, Zaduszniaki, Zakrzewo, Złowody.

Rysunek 1. Położenie Gminy Wielgie na tle powiatu lipnowskiego i województwa kujawsko-pomorskiego

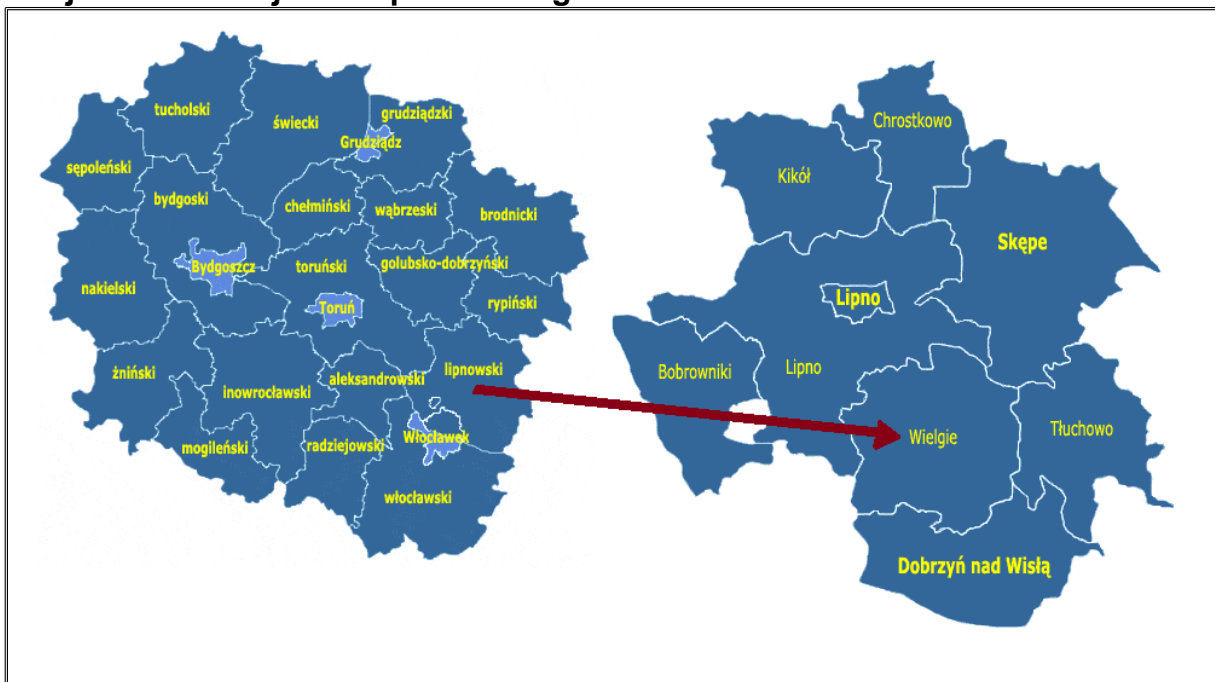

Źródło: <http://www.gminy.pl>

Siedzibą organów Gminy jest miejscowość Wielgie.

Rysunek 2. Podział na jednostki pomocnicze i granice Gminy Wielgie

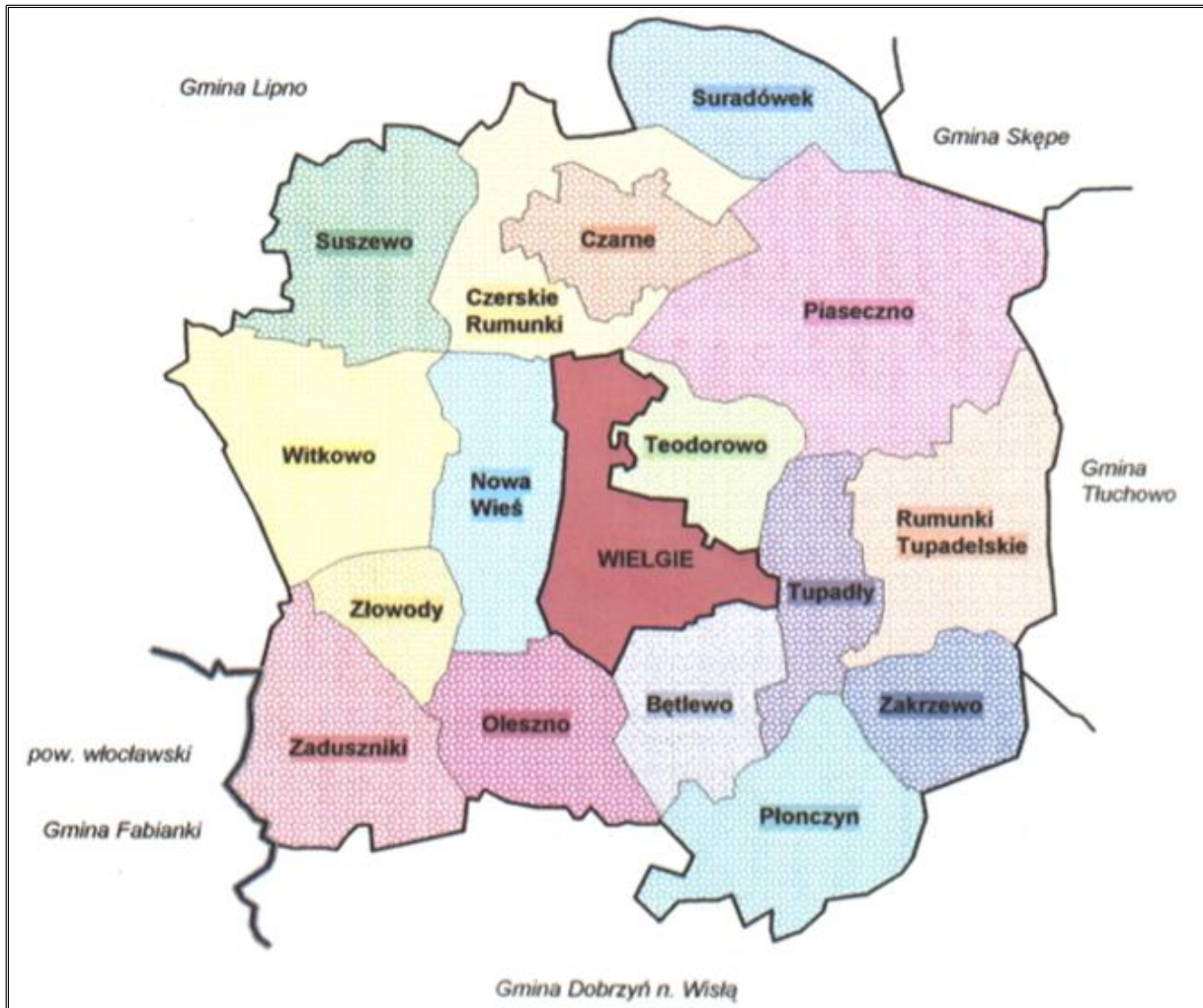

Źródło: Załącznik Nr 1 do Statutu Gminy Wielgie

1.3. Władze i struktura organizacyjna Urzędu Gminy Wielgie

Organem wykonawczym jest Wójt Gminy Wielgie – Tadeusz Wiewiórski.

Urząd Gminy w Wielgiem stanowi jednostkę budżetową Gminy. Jest aparatem pomocniczym Wójta, Rady i jej komisji. Do zakresu działania Urzędu należy zapewnienie warunków należytego wykonywania spoczywających na Gminie:

- 1) zadań własnych wynikających z ustawy o samorządzie gminnym,
- 2) zadań zleconych przez organy administracji rządowej określone w ustawie z dnia 17 maja 1990 r. – o podziale zadań i kompetencji pomiędzy organy gminy a organy administracji rządowej oraz zmianie niektórych ustaw (Dz. U. Nr 34, poz. 198 ze zm.),
- 3) zadań wynikających z innych ustaw szczególnych,

- 4) zadań wykonywanych na podstawie porozumienia z organami administracji rządowej (zadań powierzonych),
- 5) zadań określonych statutem gminy, uchwałami rady i zarządzeniami wójta.

Urząd zapewnia pomoc organom Gminy w wykonywaniu ich zadań i kompetencji.

Zgodnie z Regulaminem organizacyjnym Urzędu Gminy w Wielgiem stanowiącym załącznik do Zarządzenia Nr 123/19 Wójta Gminy Wielgie z dnia 31 grudnia 2019 roku w sprawie Regulaminu Organizacyjnego Urzędu Gminy w Wielgiem misją Urzędu jest zaspokajanie zbiorowych potrzeb społeczności lokalnej oraz załatwianie spraw indywidualnych osób w sposób profesjonalny, rzetelny, skuteczny i uprzejmy w trybie i terminach określonych przepisami prawa, przy gospodarnym wykorzystaniu środków, którymi dysponuje.

Zgodnie z obowiązującym do dnia 01.03.2021r. zarządzeniem Nr 123/19 Wójta Gminy Wielgie z dnia 31 grudnia 2019r. W skład Urzędu wchodzi:

1. Referat Finansowy (w tym skarbnik gminy – 1 etat) – 9 i 1/2 etatu
2. Referat Organizacyjny i Spraw Obywatelskich (w tym sekretarz gminy – 1 etat) + kierownik Urząd Stanu Cywilnego – 6 etatów:
3. Referat Rozwoju Gminy (w tym kierownik referatu – 8 i 1/2 etatu)
4. Z-ca Wójta - 1 etat,
5. Stanowiska obsługi:
 - sprzątaczką – 1 etat,
 - konserwator – 1 etat.

Siedzibą Urzędu Gminy jest miejscowość Wielgie ul. Starowiejska 8.

Na rysunku poniżej przedstawiono schemat organizacyjny Urzędu Gminy w Wielgiem obowiązujący do dnia 01.03.2021r.

Rysunek 3. Schemat organizacyjny Urzędu

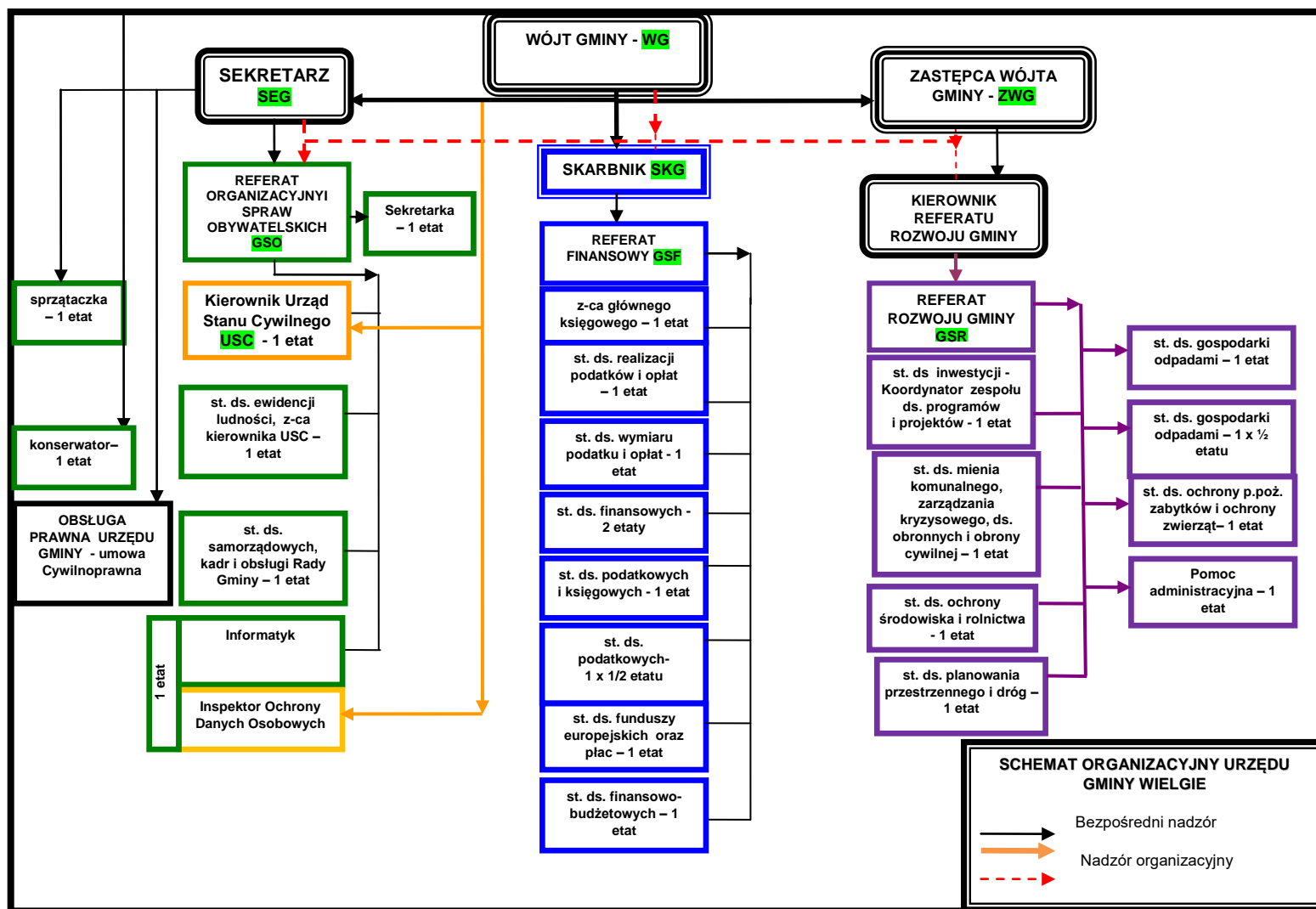

Źródło: Załącznik do Zarządzenia Nr 123/19 Wójta Gminy Wielgie z dnia 31 grudnia 2019 roku w sprawie Regulaminu Organizacyjnego Urzędu Gminy w Wielgim

1.4. Jednostki organizacyjne Gminy Wielgie

Na terenie Gminy funkcjonują następujące jednostki organizacyjne Gminy Wielgie:

1. Gminny Ośrodek Pomocy Społecznej w Wielgiem
2. Placówki oświatowe:
 - Zespół Placówek Oświatowych w Wielgiem – największa placówka oświatowa w Gminie, w skład której wchodzi:
 - Publiczne Przedszkole,
 - Publiczna Szkoła Podstawowa im. Wł. Broniewskiego,
 - Szkoła Podstawowa im. Mikołaja Kopernika w Zadusznikach,
 - Szkoła Podstawowa im. Jana Pawła II w Czarnem,
 - Punkt Przedszkolny przy Zespole Placówek Oświatowych w Wielgiem – z dniem 31 sierpnia 2020 roku uległ likwidacji (uchwała Rady Gminy Wielgie nr XIV/120/2020 z dnia 28.04.2020r.),
 - Punkt Przedszkolny przy Szkole Podstawowej im. Mikołaja Kopernika w Zadusznikach,
 - Punkt Przedszkolny przy Szkole Podstawowej im. Jana Pawła II w Czarnem.
3. Ośrodek Kultury i Biblioteka Gminy Wielgie.

2. Sytuacja finansowa Gminy Wielgie w 2020r.

Odzwierciedleniem sytuacji ekonomicznej każdej jednostki samorządu terytorialnego jest jej budżet. Informacje o sytuacji finansowej pozwalają na racjonalne gospodarowanie publicznymi zasobami pieniężnymi w celu właściwego wypełniania zadań wobec mieszkańców.

Budżet gminy na rok 2020 został przyjęty do realizacji Uchwałą Rady Gminy Nr XI/96/2019 z dnia 27.XII.2019r.

Budżet gminy w 2020r. realizowało 5 jednostek budżetowych, tj.:

- 1) Urząd Gminy w tym przekazanie dotacji dla Samorządowej Instytucji Kultury – Ośrodka Kultury i Biblioteki Gminy Wielgie,
- 2) Zespół Placówek Oświatowych w Wielgiem,

Raport o stanie Gminy Wielgie za rok 2020

- 3) Szkoła Podstawowa w Zadusznikach,
- 4) Szkoła Podstawowa w Czarnem,
- 5) Gminny Ośrodek Pomocy Społecznej w Wielgiem.

Poniżej dokonano analizy Budżetu Gminy w 2020r.

2.1 Dochody budżetowe

Tabela 1. Plan i wykonanie dochodów budżetowych Gminy Wielgie w 2020r.

Wyszczególnienie	Plan	Wykonanie	Stopień wykonania
Dochody budżetowe, w tym:	41.834.031,18	41.728.034,76	99,75%
Dochody bieżące	40.129.333,51	39.294.578,42	97,92%
Dochody majątkowe	1.704.697,67	2.433.456,34	142,75%

Źródło: Sprawozdanie roczne z wykonania budżetu Gminy Wielgie za 2020r.

Dochody budżetowe Gminy w 2020r. wyniosły 41.728.034,76zł i zostały zrealizowane w 99,75% w stosunku do planu.

Tabela 2. Realizacja dochodów Gminy Wielgie w 2020r.

Lp.	Wyszczególnienie	Plan	Wykonanie	%
1.	Podatki: rolny, od nieruchomości, leśny, od środków transportu (§ 0310, 0320, 0330, 0340)	4.163.700	4.087.488,78	98,17
2.	Udziały w podatku dochodowym od os. fizycznych (§ 0010)	2.536.174	2.463.883,00	97,15
3.	Udziały w podatku dochodowym od os. prawnych (§ 0020)	7.081	6.095,75	86,09
4.	Wpływy ze sprzedaży składników majątkowych (§0770, 0870)	542.856,62	542.964,27	100,02
5.	Czynsze z najmu i dzierżawy składników majątkowych (§ 0750, 0760, 0830)	683.015,92	472.510,61	69,18
6.	Podatek od czynności cywilno – prawnych (§ 0500)	170.500	190.397,10	111,67
7.	Podatek od spadków i darowizn (§ 0360)	7.000	6.871,00	98,16
8.	Kapitalizacja od środków zgromadzonych na rachunku i lokatach (rozd. 75814 § 0920)	26.080	17.946,25	68,81
9.	Wpływy z opłat za wydawanie zezwoleń na	94.500	96.788,67	102,42

Raport o stanie Gminy Wielgie za rok 2020

	sprzedaż napojów alkoholowych (§ 0480)			
10.	Opłata skarbową, administracyjną i targową (§0410, §0430, §0490)	1.042.786	1.016.790,04	97,51
11.	Pozostałe wpływy, karta podatkowa, odsetki, różne dochody, usługi opiekuńcze (§ 0350, 0550, 0560, 0610, 0640, 0660, 0670, 0690, 0910, 0920, 0940, 0950, 0960, 0970)	391.916	285.301,63	72,80
12.	Zwrot utraconych dochodów z tytułu zwolnień z podatku od nieruchomości (pod stawami §2680)	687	687,00	100
13.	Subwencje § 2920, 2750 w tym: - subwencja oświatowa - subwencja wyrównawcza uzależniona od dochodów podatkowych i gęstości zaludnienia - subwencja równoważąca uzupełnienie dochodów po zmianie finansowania zadań	13.498.534 7.859.566 5.114.736 524.232	13.498.534,00 7.859.566,00 5.114.736,00 524.232,00	100
14.	Dotacje celowe na realizację zadań zleconych (§ 2010, 2060)	14.945.525,58	14.784.660,86	98,92
15.	Dotacja celowa na dofinansowanie zadań własnych (§ 2030) w tym rozdział: 75814, 80101, 80103, 80104, 80106, 85213, 85214, 85216, 85219, 85230, 85415, 85504	2.048.197,19	1.870.653,69	91,33
16.	85502§ 2360, 85502 § 2360 (zaliczka alimentacyjna)	30.034,95	29.113,14	96,93
17.	Środki z Urzędu Marszałkowskiego na realizację projektu „Infostrada Kujaw i Pomorza 2.0” 72095§6257	90.423,11	23.936,12	26,47
18.	§2057, 2059 „Kształcenie w placówkach oświatowych Gminy Wielgie”	177.716	161.501,73	90,88
19.	75814§6330 Dotacja z tytułu realizacji Funduszu Sołeckiego w 2018r.	3.865,96	3.865,96	100
20.	60016§6300 Środki z Powiatu na „Modernizację drogi nr 170832C Zakrzewo	55.000	55.000,00	100

Raport o stanie Gminy Wielgie za rok 2020

	Płonczyn oraz nr 170805 Wielgie Tupadły Zakrzewo - Wierznica”			
21.	90026§2460 Dotacja na „Demontaż, transport i unieszkodliwianie wyrobów zawierających azbest z terenu Gminy Wielgie”	54.098	54.098,80	100
22.	60016§6350 Środki z Funduszu Dróg Samorządowych na „Modernizację drogi nr 170832C Zakrzewo Płonczyn oraz nr 170805 Wielgie Tupadły Zakrzewo - Wierznica”	652.617	652.617,00	100
23.	Dotacja z Urzędu Marszałkowskiego na zadanie pn. „Prace budowlane, restauratorskie i konserwatorskie przy budynku Szkoły Podstawowej w Czarnem”	50.000	50.000,00	100
24.	„Przebudowa z rozbudową budynku przedszkola w ZPO Wielgiem”	359.934,98	320.154,00	88,95
25.	„Powszechny dostęp do szybkiego Internetu” §2057, 2059	154.999,87	153.805,36	99,23
26.	90003§2460 Dotacja z NFOŚiGW na zadanie „Usuwanie odpadów z folii rolniczych, siatki i sznurka do owijania balotów, opakowań po nawozach i typu Big Bag”	45.088	45.088,00	100
27.	Środki z Funduszu Pracy na Asystenta Rodziny 85504§2690	1.700	1.700,00	100
28.	Środki z Rządowego Funduszu Inwestycji Lokalnych	0	835.582,00	0
	RAZEM	41.834.031,18	41.728.034,76	99,75

Źródło: Sprawozdanie roczne z wykonania budżetu Gminy Wielgie za 2020r.

W strukturze dochodów najistotniejszą pozycję stanowią dotacje celowe na zadania zlecone i własne (39,91%) następnie subwencje (32,35%) a następnie dochody własne (22,09%), potem środki ze źródeł zewnętrznych (5,65%). Największy udział procentowy w strukturze dochodów własnych stanowią podatek od nieruchomości (34,70%), drugą stanowią udziały w podatku dochodowym od osób fizycznych (26,73%), trzecią pozycję zajmuje opłata za gospodarowanie odpadami komunalnymi (7,36%), podatek rolny (5,92%) kolejną sprzedaż majątku (5,89).

Tabela 3. Realizacja dochodów Gminy Wielgie w 2020r.

Źródło: Sprawozdanie roczne z wykonania budżetu Gminy Wielgie za 2020r.

Wyszczególnienie	Plan	% w st. do ogółu planu	Wykonanie	% w st. do ogółu wykonania
Dochody własne	9.696.331,49	23,18	9.217.500,25	22,09
Subwencje	13.498.534,00	32,27	13.498.534,00	32,35
Dotacje celowe na zadania zlecone i własne od Wojewody	16.993.722,77	40,61	16.655.314,55	39,91
Środki zewnętrzne na inwestycje	1.161.841,05	2,78	1.890.492,07	4,53
Środki zewnętrzne na bieżące wydatki	483.601,87	1,16	466.193,89	1,12
	Ogółem plan dochodów 41.834.031,18		Ogółem wpływów dochodów 41.728.034,76	

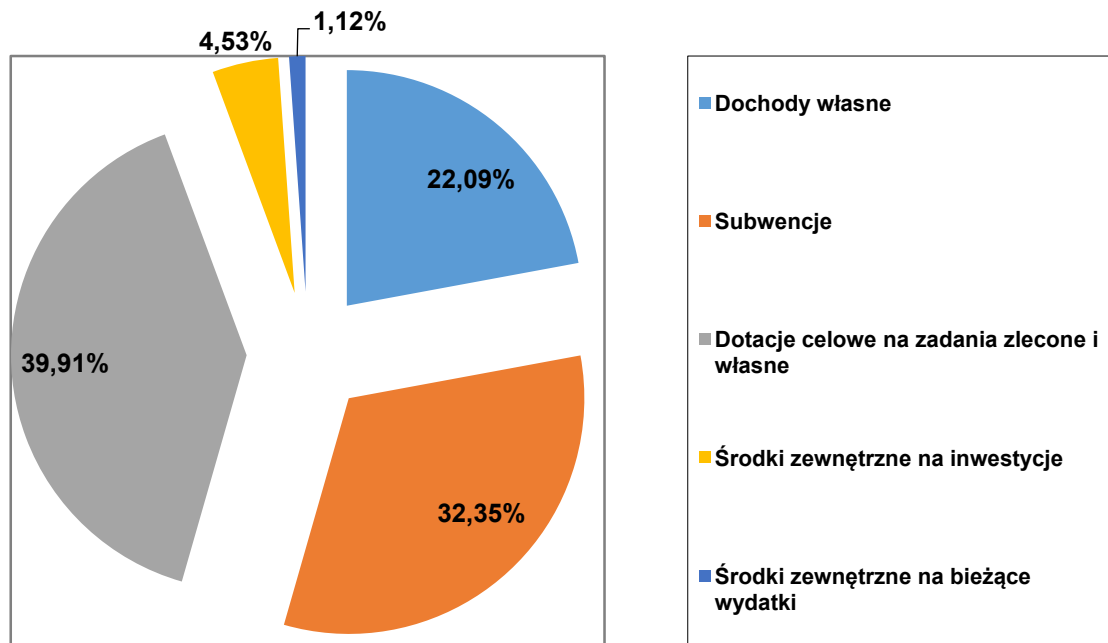

Wykres 1. Struktura dochodów Gminy Wielgie w 2020r. wg źródeł – wykonanie

2.2. Wydatki budżetowe

Tabela 4. Plan i wykonanie wydatków budżetowych Gminy Wielgie w 2020r.

Wyszczególnienie	Plan	Wykonanie	Stopień wykonania
Wydatki budżetowe, w tym:	46.590.349,18	41.093.607,40	88,20%
Wydatki bieżące	40.187.611,45	37.362.983,52	92,97%
Wydatki majątkowe	6.402.737,73	3.730.623,88	58,27%

Źródło: Sprawozdanie roczne z wykonania budżetu Gminy Wielgie za 2020r

Plan wydatków budżetowych w 2020r. wyniósł 46.590.349,18 i został zrealizowany w kwocie 41.093.607,40tj. w 88,20%.

W tabeli poniżej zaprezentowano wydatki realizowane przez poszczególne jednostki budżetowe Gminy Wielgie.

Tabela 5. Realizacja wydatków Gminy Wielgie w 2020r.

Lp.	Jednostka budżetowa	Plan	Wykonanie	% w stosunku do planu	% w stosunku do wykonania razem
1.	Urząd Gminy w tym: dotacja dla samorządowej instytucji kultury – Ośrodka Kultury i Biblioteki Gminy Wielgie	16.041.276,01	11.914.980,65	74,28	29,00
2.	Zespół Placówek Oświatowych w Wielgiem	8.354.621,56	7.779.466,32	93,12	18,93
3.	Szkoła Podstawowa w Zadusznikach	2.075.711,40	2.046.028,51	98,56	4,98
4.	Szkoła Podstawowa w Czarnem	2.182.177,15	2.128.533,90	97,43	5,17
5.	GOPS w Wielgiem	17.936.563,06	17.224.598,02	96,03	41,92
	RAZEM	46.590.349,18	41.093.607,40	88,20	100

Źródło: Sprawozdanie roczne z wykonania budżetu Gminy Wielgie za 2020r

Raport o stanie Gminy Wielgie za rok 2020

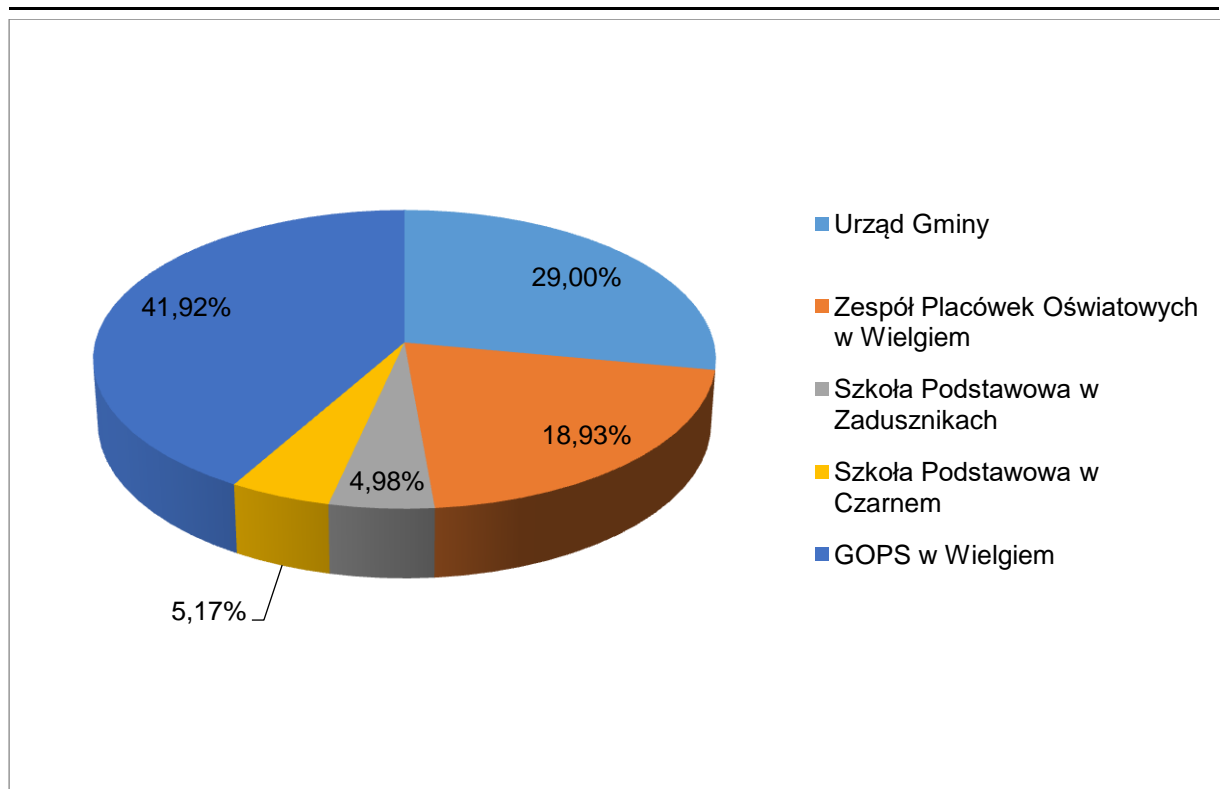

Wykres 2. Wydatki Gminy Wielgie w 2020r. wg jednostek budżetowych - wykonanie

Wykonanie wydatków za rok 2020 jest wyższe o kwotę 1.493.378,36 w stosunku do wykonania wydatków za 2019 rok.

Tabela 6. Porównanie realizacji wydatków Gminy Wielgie w latach 2019-2020 wg jednostek budżetowych

<i>Jednostka budżetowa</i>	<i>Ogółem rok 2020</i>	<i>Ogółem rok 2019</i>	<i>Wzrost / spadek</i>
Urząd Gminy	11.914.980,65	11.058.937,84	856.042,81
ZPO Wielgie	7.779.466,32	8.191.084,89	-411.618,57
SP Zadzuszniaki	2.046.028,51	1.938.836,69	107.191,82
SP Czarne	2.128.533,90	1.885.786,66	242.747,24
GOPS	17.224.598,02	16.525.582,96	699.015,06
Razem	41.093.607,40	39.600.229,04	1.493.378,36

Źródło: Sprawozdanie roczne z wykonania budżetu Gminy Wielgie za 2020r

Wykonanie zadań inwestycyjnych w porównaniu do roku 2019 było wyższe o 488.415,98 i wyniosło 3.730.623,88 (realizowane przez Urząd Gminy, SP Czarne i GOPS Wielgie).

2.3. Wynik finansowy

Budżet przy deficycie planowanym w kwocie 4.756.318zł został zrealizowany nadwyżką w kwocie 634.427,36zł. W roku 2020 zostały wypracowane wolne środki z tytułu rozliczeń kredytów i pożyczek w kwocie 3.541.649,00zł i środki niewykorzystane o których mowa w art. 217 ust 2 pkt. 8 w kwocie 925.329,00zł, które należy przywrócić w planie wydatków w roku 2021.

Zadłużenie na koniec 2020 roku wyniosło 8.183.434zł.

3. Realizacja zadań inwestycyjnych oraz realizacja funduszu sołeckiego

Wszystkie zadania inwestycyjne planowane do realizacji i zrealizowane w 2020r. przedstawiono w zestawieniu tabelarycznym, gdzie wskazano wysokość planowaną wydatków na 2020r. oraz zakres finansowego i rzeczowego wykonania poszczególnych zadań.

W kolejnej tabeli przedstawiono zadania zrealizowane w 2020r. w ramach funduszu sołeckiego., w tym wskazano ile środków wydatkowano i ile pozostało.

W roku 2020 fundusz sołecki został wykonany w 95,11%. Z zaplanowanej kwoty 507.320,86 zł wydano 482.512,89 zł. Pozostało w budżecie 24.807,97zł.

Środki wydatkowano głównie na bieżące utrzymanie dróg (rozdział 60016), tj. poprawę ich jakości, odśnieżanie, profilowanie - 390.540,78 zł.

Ponadto sołectwa przeznaczały pieniądze na następujące zadania:

- Ochotnicze straże pożarne (rozdział 75412) - 18 000,00 zł,
- Doposażenie szkół podstawowych (rozdział 80101) - 1 000,00 zł,
- Utrzymanie zieleni w miastach i gminach (rozdział 90004) - 3 948,63 zł,
- Oświetlenie ulic, placów i dróg (rozdział 90015) - 53 400,00 zł,
- Domy i ośrodki kultury, świetlice i kluby (rozdział 92109) - 22 578,92 zł,
- Centra kultury i sztuki - (rozdział 92113) - 8 900,00 zł,
- Kultura i ochrona dziedzictwa narodowego, pozostała działalność (rozdział 92195) - 1 351,77 zł,
- Zadania w zakresie kultury fizycznej (rozdział 92605) - 7 600,76 zł.

Raport o stanie Gminy Wielgie za rok 2020

- Kultura i ochrona dziedzictwa narodowego, pozostała działalność (rozdział 92195) - 5 274,01 zł,
- Zadania w zakresie kultury fizycznej (rozdział 92605) - 4 048,58 zł.

Tabela 7. Realizacja zadań inwestycyjnych i zakupów inwestycyjnych za 2020 r.

Lp.	Dział		§**	Nazwa zadania inwestycyjnego	Plan 2020	Wykonanie	
						finansowe	rzeczowe
1	2	3	4	5	6	7	8
1	010	01010	6050	Budowa sieci wodociągowej w m. Orłowo (kierunek Kaliszewski)	10 000,00	7 722,00	Wydatek dotyczył opracowania mapy do celów projektowych oraz dokumentacji projektowej
2	010	01010	6050	Budowa sieci wodociągowej w m. Teodorowo (kierunek plaża)	40 000,00	32 215,50	Inwestycja zakończona
3	010	01010	6050	Budowa sieci wodociągowej w m. Teodorowo (kierunek Król)	20 000,00	15 175,89	Inwestycja zakończona
4	010	01010	6060	Zakup pompy głębinowej do stacji uzdatniania wody	16 000,00	13 366,56	Inwestycja zakończona
	10	1010		RAZEM	86 000,00	68 479,95	
5	600	60016	6050	Budowa drogi gminnej nr 170807C Witkowo - Czarne	16 000,00	10 217,00	Wydatki dotyczyły opracowania dokumentacji projektowej
6	600	60016	6050	Budowa drogi nr 170804C Zaduszniki Fabianki	40 000,00	19 273,23	Wydatki dotyczyły opracowania dokumentacji projektowej
7	600	60016	6050	Budowa drogi w miejscowości Nowa Wieś gm. Wielgie	110 000,00	158,10	Wydatki dotyczyły zakupu mapy sytuacyjno - wysokościowej, realizacja w latach kolejnych
8	600	60016	6050	Przebudowa drogi gminnej Czarne - Józefowo-Budki Suradowskie	25 000,00	11 749,99	Wydatki dotyczyły opracowania dokumentacji projektowej

Raport o stanie Gminy Wielgie za rok 2020

9	600	60016	6050	Przebudowa drogi gminnej nr 170806C Wielgie Bętlewo oraz budowa ul. Ogrodowej w m. Wielgie	50 000,00	9 799,00	Wydatki dotyczyły rozgraniczenia oraz wznowienia granic pasa drogowego oraz wykonania mapy do celów projektowych
10	600	60016	6050	Przebudowa drogi nr 170832C Zakrzewo Płonczyn oraz nr 170805C Wielgie Tupadły Zakrzewo Wierznica	1 404 895,60	943 320,97	Inwestycja zakończona
11	600	60016	6050	Przebudowa drogi w miejscowości Płonczyn	5 939,44	5 845,00	Wydatki dotyczyły ustalenia granic pasa drogowego, wykonania mapy do celów projektowych oraz dokumentacji projektowej
12	600	60016	6060	Zakup gruntów pod drogi gminne	70 000,00	29 865,00	Wydatki związane z regulacją własności gruntów z przeznaczeniem pod drogi gminne.
13	600	60095	6050	Budowa parkingu z terenami zielonymi przy ul. Szkolnej w miejscowości Wielgie	20 000,00	799,50	Wydatek dotyczył opracowania mapy do celów projektowych
	600			Razem	1 741 835,04	1 031 027,79	
14	700	70005	6060	Zakup gruntów	17 160,56	1 450,00	Wydatek sporządzenia operatu szacunkowego
	700			Razem	17 160,56	1 450,00	
15	720	72095	6067	Infostrada Kujaw i Pomorza 2.0	90 423,11	23 273,11	Wydatek dotyczył II etapu systemu informacji przestrzennej
16	720	72095	6069	Infostrada Kujaw i Pomorza 2.0	15 957,02	4 107,02	Wydatek dotyczył II etapu systemu informacji przestrzennej
	720			Razem	106 380,13	27 380,13	

Raport o stanie Gminy Wielgie za rok 2020

17	750	75023	6060	Kontynuacja komputeryzacji w Urzędzie Gminy	40000,00	0,00	Wydatki w latach kolejnych
	750			Razem	40000,00	0,00	
18	754	75412	6230	Dotacja na zakup samochodu pożarniczego dla OSP Zadzuszynki	200000,00	0,00	Realizacja w kolejnym roku
	754			Razem	200000,00	0,00	
19	801	80101	6050	Adaptacja pomieszczeń Szkoły Podstawowej w Czarnem im. Jana Pawła II na potrzeby klubu integracji społecznej.	20000,00	0,00	Wydatki w latach kolejnych
20	801	80101	6050	Rewitalizacja budynku Szkoły Podstawowej w Czarnem	700000,00	648394,73	Zakończono etap inwestycji
21	801	80101	6050	Zagospodarowanie przestrzeni publicznej przy ZPO Wielgie	783872,00	15990,00	Wydatek dotyczył opracowania mapy do celów projektowych oraz dokumentacji projektowej
22	801	80101	6060	Zakup kosi spalinowej oraz kosiarki samojezdnej do Szkoły Podstawowej w Czarnem	19880,00	19876,00	Inwestycja zakończona
23	801	80104	6050	Przebudowa z rozbudową budynku przedszkola w ZPO Wielgie	160351,00	132661,58	Inwestycja zakończona
24	801	80104	6057	Przebudowa z rozbudową budynku przedszkola w ZPO Wielgie	359934,98	359934,98	Inwestycja zakończona
25	801	80104	6059	Przebudowa z rozbudową budynku przedszkola w ZPO Wielgie	979714,02	979714,02	Inwestycja zakończona
	801			Razem	3023752,00	2156571,31	
26	852	85219	6050	Zakup i montaż instalacji klimatyzacji w pomieszczeniach Gminnego Ośrodka Pomocy Społecznej	14210,00	14206,50	Inwestycja zakończona
27	852	85219	6060	Zakup samochodu osobowego przeznaczonego do przewozu osób niepełnosprawnych, w tym na	150000,00	0,00	Inwestycja przeniesiona na rok następny

Raport o stanie Gminy Wielgie za rok 2020

				wózkach inwalidzkich			
	852			Razem	164210,00	14206,50	
28	900	90001	6050	Budowa sieci kanalizacji sanitarnej w ciągu ul. Komunalnej w miejscowości Wielgie	300000,00	12999,50	Wydatki dotyczyły opracowania mapy do celów projektowych oraz dokumentacji projektowej
29	900	90015	6050	Zakup i montaż lamp solarnych	18400,00	16499,99	Inwestycja zakończona
30	900	90015	6050	Zakup i montaż lamp solarnych na oświetlenie ulicy Lipnowskiej i Starowiejskiej (przy lewiatanie)	40000,00	36000,00	Inwestycja zakończona
	900			Razem	358400,00	65499,49	
31	921	92113	6050	Budowa Centrum Kulturalno Oświatowo Rekreacyjnego w Nowej Wsi	20000,00	10000,00	Wydatek dotyczył opracowania dokumentacji projektowej
	921			Razem	20 000,00	10 000,00	
32	926	92601	6050	Przebudowa boiska sportowego wraz z infrastrukturą towarzyszącą w miejscowości Teodorowo	10 000,00	0,00	Wydatki w latach kolejnych
33	926	92605	6050	Budowa ogrodu integracyjnego i otwartej strefy aktywności społecznej (OSA -siłownia napowietrzna) w miejscowości Wielgie	121 828,23	10 065,20	Inwestycja zakończona
34	926	92605	6050	Budowa placu zabaw i otwartej strefy aktywności w Czarnem	101 874,73	1 762,70	Inwestycja zakończona
35	926	92605	6057	Budowa ogrodu integracyjnego i otwartej strefy aktywności społecznej (OSA -siłownia napowietrzna) w miejscowości Wielgie	121 081,39	116 379,00	Inwestycja zakończona
36	926	92605	6057	Budowa placu zabaw i otwartej strefy aktywności w Czarnem	133 428,61	102 623,00	Inwestycja zakończona

Raport o stanie Gminy Wielgie za rok 2020

37	926	92605	6059	Budowa ogrodu integracyjnego i otwartej strefy aktywności społecznej (OSA -siłownia napowietrzna) w miejscowości Wielgie	74 590,38	66 520,77	Inwestycja zakończona
38	926	92605	6059	Budowa placu zabaw i otwartej strefy aktywności w Czarnem	82 196,66	58 658,04	Inwestycja zakończona
	926			Razem	645 000,00	356 008,71	
Ogółem					6 402 737,73	3 730 623,88	

Źródło: Załącznik nr 6 do sprawozdania rocznego z wykonania budżetu gminy Wielgie za 2020 rok

Raport o stanie Gminy Wielgie za rok 2020

Tabela 8. Realizacja zadań – fundusz sołecki - w 2020r.

Lp.	Nazwa sołectwa	Kwota ogółem	Nazwa zadania (przedsięwzięcia)	Dział	Rozdział	§	Plan na 2020 r.	POZOSTAŁO	WYKONANO
1	Bętlewo	27 851,89 zł	odśnieżanie	600	60016	4300	2 500,00 zł	2 500,00 zł	0,00 zł
			zakup materiałów na bieżące utrzymanie dróg w sołectwie Bętlewo	600	60016	4210	19 251,89 zł	0,00 zł	19 251,89 zł
			równiarka	600	60016	4270	300,00 zł	300,00 zł	0,00 zł
			doposażenie świetlicy wiejskiej (zakup szafy)	921	92109	4210	2 200,00 zł	200,00 zł	2 000,00 zł
			organizacja sołeckich zawodów sportowych (napoje)	926				0,00 zł	0,00 zł
					92605	4220	499,80 zł	0,00 zł	499,80 zł
			wyrównanie boiska sportowego (usługa mechanicznego wyrównania boiska - 1500,00 zł; zakup trawy i nawozów - 500,00 zł)	926	92605	4210	500,00 zł	99,96 zł	400,04 zł
					92605	4300	1 500,00 zł	0,00 zł	1 500,00 zł
			zakup głośnika z mikrofonami	921	92109	4210	1 100,20 zł	0,00 zł	1 100,20 zł
2	Czarne	29 830,15 zł	odśnieżanie	600	60016	4300	2 500,00 zł	2 500,00 zł	0,00 zł
			zakup materiału do naprawy dróg	600	60016	4210	20 030,15 zł	0,00 zł	20 030,15 zł
			równiarka	600	60016	4270	1 000,00 zł	77,50 zł	922,50 zł
			doposażenie świetlicy (zmywarka do naczyń, naczynia, firany)	921	92113	4210	3 000,00 zł	2,00 zł	2 998,00 zł
			zakup lampy zewnętrznej do oświetlenia budynku szkoły	801	80101	4210	0,00 zł	0,00 zł	0,00 zł
			zakup materiałów na wieniec dożynkowy	921	92195	4210	0,00 zł	0,00 zł	0,00 zł
			zakup tablic z numerami porządkowymi budynków	600	60016	4300	0,00 zł	0,00 zł	0,00 zł
			zakup roślin na skwer	900	90004	4210	400,00 zł	0,00 zł	400,00 zł

Raport o stanie Gminy Wielgie za rok 2020

			zakup materiałów do wykonania ogrodzenia przy świetlicy wiejskiej	921	92113	4210	2 654,00 zł	0,00 zł	2 654,00 zł
					92113	4300	246,00 zł	0,00 zł	246,00 zł
3	Czerskie Rumunki	26 394,22 zł	odśnieżanie	600	60016	4300	500,00 zł	500,00 zł	0,00 zł
			zakup materiału do naprawy dróg	600	60016	4210	24 894,22 zł	61,73 zł	24 832,49 zł
			równiarka	600	60016	4270	1 000,00 zł	77,50 zł	922,50 zł
4	Nowa Wieś	45 395,98 zł	odśnieżanie	600	60016	4300	3 000,00 zł	3 000,00 zł	0,00 zł
			zakup materiału na poprawę dróg	600	60016	4210	38 281,31 zł	67,00 zł	38 214,31 zł
			równiarka	600	60016	4270	1 306,88 zł	0,00 zł	1 306,88 zł
			zakup materiałów do przygotowania wieńca dożynkowego	921	92195	4210	0,00 zł	0,00 zł	0,00 zł
			międzypokoleniowe rozgrywki sportowe	926	92605	4210	1 299,18 zł	0,00 zł	1 299,18 zł
					92605	4220	308,61 zł	0,00 zł	308,61 zł
					92605	4300	1 200,00 zł	0,00 zł	1 200,00 zł
5	Oleszno	30 611,05 zł	odśnieżanie	600	60016	4300	0,00 zł	0,00 zł	0,00 zł
			materiały do naprawy dróg	600	60016	4210	21 000,00 zł	0,00 zł	21 000,00 zł
			równiarka - remont dróg	600	60016	4270	1 500,00 zł	0,00 zł	1 500,00 zł
			doposażenie OSP Oleszno (5 hełmów paradnych, środek pianotwórczy, gabłota do sztandaru)	754	75412	4210	3 000,00 zł	0,00 zł	3 000,00 zł
			doposażenie kuchni świetlicy (zabudowa szafy)	921	92109	4300	1 711,05 zł	11,05 zł	1 700,00 zł

Raport o stanie Gminy Wielgie za rok 2020

			założenie alarmu w świetlicy wiejskiej i remizie OSP	921	92109	4300	1 513,00 zł	2,00 zł	1 511,00 zł
				921	92109	4210	1 887,00 zł	0,18 zł	1 886,82 zł
6	Piaseczno	23 374,76 zł	odśnieżanie	600	60016	4300	500,00 zł	500,00 zł	0,00 zł
			materiał na utwardzanie dróg	600	60016	4210	20 874,76 zł	258,68 zł	20 616,08 zł
			równiarka	600	60016	4270	2 000,00 zł	0,00 zł	2 000,00 zł
7	Płonczyn	29 778,10 zł	przebudowa drogi	600	60016	6050	5 939,44 zł	94,44 zł	5 845,00 zł
			zakup materiałów do naprawy dróg	600	60016	4210	19 778,10 zł	0,00 zł	19 778,10 zł
			praca równiarki na drogach gruntowych	600	60016	4270	1 460,63 zł	0,00 zł	1 460,63 zł
			organizacja wielopokoleniowych rozgrywek sportowych - zakup napojów	926	92605	4220	99,93 zł	0,00 zł	99,93 zł
			doposażenie OSP (węże do ćwiczeń)	754	75412	4210	2 500,00 zł	2 500,00 zł	0,00 zł
8	Rumunki Tupadelskie	14 472,57 zł	odśnieżanie	600	60016	4300	0,00 zł	0,00 zł	0,00 zł
			zakup materiałów do poprawy jakości drogi gminnej	600	60016	4210	11 972,57 zł	7,90 zł	11 964,67 zł
			równiarka	600	60016	4270	2 500,00 zł	347,50 zł	2 152,50 zł
9	Suradówek	31 287,82 zł	odśnieżanie	600	60016	4300	1 000,00 zł	1 000,00 zł	0,00 zł
			materiał na utwardzenie dróg	600	60016	4210	14 287,82 zł	0,00 zł	14 287,82 zł
			równiarka	600	60016	4270	4 000,00 zł	2,50 zł	3 997,50 zł
			doposażenie CKOR – wyparzarka	921	92113	4210	2 000,00 zł	0,00 zł	2 000,00 zł
			zakup gontu na wykonanie pokrycia dachowego altany	921	92113	4210	1 000,00 zł	1,09 zł	998,91 zł
			zakup wyposażenia i uzbrojenia osobistego członków OSP Suradówek	754	75412	4210	8 500,00 zł	0,64 zł	8 499,36 zł

Raport o stanie Gminy Wielgie za rok 2020

			organizacja sołeckich zawodów sportowych (zakup nagród)	926	92605	4210	500,00 zł	0,00 zł	500,00 zł
10	Suszewo	31 027,53 zł	odśnieżanie dróg w sołectwie	600	60016	4300	1 000,00 zł	1 000,00 zł	0,00 zł
			zakup materiałów do uzupełnienia braków w drogach	600	60016	4210	20 027,53 zł	128,84 zł	19 898,69 zł
			równiarka z wałem	600	60016	4270	1 500,00 zł	116,25 zł	1 383,75 zł
			zakup lamp ulicznych (LED)	900	90015	6050	6 000,00 zł	0,00 zł	6 000,00 zł
			zakup zmywarki do świetlicy wiejskiej	921	92109	4210	2 500,00 zł	3,00 zł	2 497,00 zł
11	Teodorowo	23 374,76 zł	odśnieżanie	600	60016	4300	374,76 zł	374,76 zł	0,00 zł
			materiał na drogi	600	60016	4210	21 014,99 zł	55,23 zł	20 959,76 zł
			profilowanie dróg	600	60016	4270	1 500,00 zł	0,00 zł	1 500,00 zł
			zakup materiałów do przygotowania wieńca dożynkowego	921	92195	4210	45,01 zł	0,00 zł	45,01 zł
			transport materiałów na drogi	600	60016	4300	440,00 zł	0,00 zł	440,00 zł
12	Tupadły	20 667,67 zł	odśnieżanie	600	60016	4300	1 000,00 zł	1 000,00 zł	0,00 zł
			zakup materiałów na remont dróg	600	60016	4210	14 528,87 zł	102,22 zł	14 426,65 zł
			równiarka	600	60016	4270	922,50 zł	0,00 zł	922,50 zł
			doposażenie świetlicy	921	92109	4210	667,67 zł	0,15 zł	667,52 zł
			urządzenie skwerka	900	90004	4210	3 000,00 zł	420,97 zł	2 579,03 zł
13	Wielgie	52 059,60 zł	odśnieżanie dróg	600	60016	4300	1 500,00 zł	1 500,00 zł	0,00 zł
			zakup materiałów na remont dróg	600	60016	4210	8 859,60 zł	0,00 zł	8 859,60 zł
			równiarka	600	60016	4270	2 700,00 zł	9,37 zł	2 690,63 zł
			zakup nagród na organizację sołeckich rozgrywek sportowych	926	92605	4210	900,00 zł	900,00 zł	0,00 zł
					92605	4220	100,00 zł	100,00 zł	0,00 zł

Raport o stanie Gminy Wielgie za rok 2020

			zakup materiałów do przygotowania wieńca dożynkowego	921	92195	4210	306,76 zł	0,00 zł	306,76 zł
			zakup nagród na konkurs "Najładniejszy przydomowy ogródek sołectwa Wielgie"	921	92195	4210	1 000,00 zł	0,00 zł	1 000,00 zł
			zakup i montaż lamp solarnych na oświetlenie ulicy Lipnowskiej i starowiejskiej (przy lewiatanie)	900	90015	6050	35 000,00 zł	0,00 zł	35 000,00 zł
			zakup nagród na "V Ogólnopolski Turniej Szachów Szybkich Wielgie"	926	92605	4210	693,24 zł	0,00 zł	693,24 zł
			zakup tablic z nazwami ulic	600	60016	4300	1 000,00 zł	0,00 zł	1 000,00 zł
14	Witkowo	33 109,91 zł	zakup materiału na poprawę dróg	600	60016	4210	19 109,91 zł	0,00 zł	19 109,91 zł
			równiarka	600	60016	4270	3 000,00 zł	0,00 zł	3 000,00 zł
			doposażenie świetlicy (nagłośnienie)	921	92109	4210	2 000,00 zł	14,68 zł	1 985,32 zł
			zakup materiałów do wykonania ogrodzenia przy świetlicy wiejskiej oraz utwardzenia wjazdu	921	92109	4210	7 500,00 zł	0,00 zł	7 500,00 zł
				921	92109	4300	1 500,00 zł	11,70 zł	1 488,30 zł
15	Zaduszniki	43 209,47 zł	odśnieżanie dróg	600	60016	4300	0,00 zł	0,00 zł	0,00 zł
			zakup materiału na naprawę dróg	600	60016	4210	10 809,47 zł	0,00 zł	10 809,47 zł
			równiarka	600	60016	4270	3 000,00 zł	78,75 zł	2 921,25 zł
			zakup materiałów do wykonania wieńca dożynkowego	921	92195	4210	0,00 zł	0,00 zł	0,00 zł
			odnowienie podłogi w OSP (remont)	754	75412	4270	4 000,00 zł	0,00 zł	4 000,00 zł
			przygotowanie dokumentacji na przebudowę drogi ("Budowa drogi nr 170804 C Zaduszniki -	600	60016	6050	13 000,00 zł	0,00 zł	13 000,00 zł

Raport o stanie Gminy Wielgie za rok 2020

			Fabianki")						
			zakup lamp solarnych do oświetlenia przystanków autobusowych - zakup i montaż latarni solarnych	900	90015	6050	12 400,00 zł	1 900,01 zł	10 499,99 zł
16	Zakrzewo	23 687,12 zł	odśnieżanie	600	60016	4300	2 000,00 zł	2 000,00 zł	0,00 zł
			zakup materiału na drogi	600	60016	4210	19 687,12 zł	0,00 zł	19 687,12 zł
			równiarka	600	60016	4270	768,74 zł	0,00 zł	768,74 zł
			załadunek i transport materiałów na drogi	600	60016	4300	1 231,26 zł	0,00 zł	1 231,26 zł
17	Złowody	21 188,26 zł	odśnieżanie	600	60016	4300	1 000,00 zł	1 000,00 zł	0,00 zł
			zakup materiału na poprawę dróg	600	60016	4210	18 688,26 zł	135,90 zł	18 552,36 zł
			równiarka	600	60016	4270	500,00 zł	0,00 zł	500,00 zł
			pomoce dydaktyczne dla SP Zadaszniki	801	80101	4240	1 000,00 zł	0,60 zł	999,40 zł
	RAZEM	507 320,86					507 320,86	25 182,73 zł	481 138,73 zł
<i>Źródło: Sprawozdanie wykonania funduszu na dzień 31.12.2020r</i>									

4. Wykonanie uchwał

Zgodnie z art. 30 ust. 1 ustawy z dnia 8 marca 1990 roku o samorządzie gminnym Wójt Gminy jest organem wykonawczym Gminy, do którego zadań należy m.in. wykonywanie Uchwał Rady Gminy. Realizując obowiązki nałożone przepisami ustawy przy pomocy Urzędu Gminy Wielgie Wójt Gminy Wielgie realizował uchwały podjęte przez Radę Gminy w 2020r. w sposób w nich określony.

Zgodnie z art. 7 ust. 1 pkt. 1 ustawy o dostępie do informacji publicznej, wszystkie uchwały opublikowane zostały w Biuletynie Informacji Publicznej, zaś uchwały stanowiące akty prawa miejscowego w Dzienniku Urzędowym Województwa Kujawsko-Pomorskiego.

Uchwały, jakie w 2020r. przyjęła Rada Gminy Wielgie zostały przedstawione zbiorczo w tabeli poniżej.

Tabela 9. Uchwały przyjęte przez Radę Gminy w 2020r.

Lp	Data	Nr uchwały	Uchwała w sprawie	Realizacja
1	24.01.2020	XII/99/2020	w sprawie planu dofinansowania form doskonalenia zawodowego nauczycieli zatrudnionych w jednostkach oświatowych prowadzonych przez Gminę Wielgie oraz maksymalnej wysokości dofinansowania ze środków na doskonalenie zawodowe nauczycieli oraz specjalności, form kształcenia i doskonalenia, na które dofinansowanie jest przyznawane w 2020r.	zrealizowana
2	24.01.2020	XII/100/2020	zmiany Uchwały nr XXXIII/203/2017 Rady Gminy Wielgie z dnia 16 maja 2017r. w sprawie przyjęcia Lokalnego Programu Rewitalizacji Gminy Wielgie na lata 2016-2020 z perspektywą do roku 2023	w trakcie realizacji
3	24.01.2020	XII/101/2020	przystąpienia do zmiany miejscowego planu zagospodarowania przestrzennego, w tym zmiany części jego granic, obejmującego tereny w miejscowościach Teodorowo,	w trakcie realizacji

Raport o stanie Gminy Wielgie za rok 2020

			Czerskie Rumunki, Piaseczno, Rumunki Tupadelskie, gm. Wielgie, pow. lipnowski – część A.	
4	12.03.2020	XIII/102/2020	zmieniająca uchwałę w sprawie uchwalenia budżetu Gminy Wielgie na 2020 rok	zrealizowana
5	12.03.2020	XIII/103/2020	zmieniająca Uchwałę Nr XI/95/2019 Rady Gminy Wielgie z dnia 27.12.2019r. w sprawie uchwalenia Wieloletniej Prognozy Finansowej Gminy Wielgie na lata 2020–2035	zrealizowana
6	12.03.2020	XIII/104/2020	zmieniająca uchwałę w sprawie szczegółowych warunków przyznawania odpłatności za usługi opiekuńcze i specjalistyczne usługi opiekuńcze, oraz szczegółowych warunków częściowego lub całkowitego zwolnienia z opłat, jak również trybu ich pobierania z wyłączeniem specjalistycznych usług opiekuńczych dla osób z zaburzeniami psychicznymi	w trakcie realizacji
7	12.03.2020	XIII/105/2020	zmieniająca uchwałę w sprawie Gminnego Programu Profilaktyki i Rozwiązywania Problemów Alkoholowych oraz Gminnego Programu Przeciwdziałania Narkomanii Gminy Wielgie na rok 2020	zrealizowana
8	12.03.2020	XIII/106/2020	w sprawie uchylenia uchwały Nr XII/99/2020 z dnia 24 stycznia 2020r. w sprawie planu dofinansowania form doskonalenia zawodowego nauczycieli zatrudnionych w jednostkach oświatowych prowadzonych przez Gminę Wielgie oraz maksymalnej wysokości dofinansowania ze środków na doskonalenie zawodowe nauczycieli oraz specjalności, form kształcenia i doskonalenia, na które dofinansowanie jest przyznawane	uchylona

Raport o stanie Gminy Wielgie za rok 2020

			w 2020r.	
9	12.03.2020	XIII/107/2020	planu dofinansowania form doskonalenia zawodowego nauczycieli zatrudnionych w jednostkach oświatowych prowadzonych przez Gminę Wielgie oraz maksymalnej wysokości dofinansowania ze środków na doskonalenie zawodowe nauczycieli oraz specjalności, form kształcenia i doskonalenia, na które dofinansowanie jest przyznawane w 2020r.	zrealizowana
10	12.03.2020	XIII/108/2020	rozpatrzenia skargi na działalność Kierownika Gminnego Ośrodka Pomocy Społecznej w Wielgiem.	zrealizowana
11	12.03.2020	XIII/109/2020	uchwalenia "Programu opieki nad zwierzętami bezdomnymi oraz zapobiegania bezdomności zwierząt na terenie gminy Wielgie na 2020 rok".	zrealizowana
12	12.03.2020	XIII/110/2020	uchwała intencyjna w sprawie zabezpieczenia środków w budżecie gminy w 2020 roku na zakup samochodu pożarniczego dla OSP w Zadusznikach.	zrealizowana
13	12.03.2020	XIII/111/2020	zmiany uchwały	zrealizowana
14	12.03.2020	XIII/112/2020	wyrażenia zgody na sprzedaż nieruchomości w trybie bezprzetargowym, stanowiącej własność Gminy Wielgie.	Nie zrealizowana
15	12.03.2020	XIII/113/2020	wyrażenia zgody na dzierżawę nieruchomości w miejscowości Bętlewo.	Nie zrealizowana- rezygnacja
16	12.03.2020	XIII/114/2020	wysokości ekwiwalentu pieniężnego przysługującego członkom Ochotniczej Straży Pożarnej z terenu Gminy Wielgie za udział w działaniu ratowniczym lub szkoleniu pożarniczym organizowanym przez Państwową	zrealizowana

Raport o stanie Gminy Wielgie za rok 2020

			Straż Pożarną lub Gminę Wielgie.	
17	28.04.2020	XIV/115/2020	udzielenia wotum zaufania Wójtowi Gminy Wielgie	zrealizowana
18	28.04.2020	XIV/116/2020	zatwierdzenia sprawozdania finansowego wraz ze sprawozdaniem z wykonania budżetu Gminy Wielgie za 2019 rok	zrealizowana
19	28.04.2020	XIV/117/2020	absolutorium dla Wójta Gminy Wielgie za 2019 rok	zrealizowana
20	28.04.2020	XIV/118/2020	uchylająca uchwałę Nr XIII/114/2020 Rady Gminy Wielgie z dnia 12 marca 2020 r. w sprawie wysokości ekwiwalentu pieniężnego przysługującego członkom Ochotniczej Straży Pożarnej z terenu Gminy Wielgie za udział w działaniu ratowniczym lub szkoleniu pożarniczym organizowanym przez Państwową Straż Pożarną lub Gminę Wielgie.	uchylona
21	28.04.2020	XIV/119/2020	wysokości ekwiwalentu pieniężnego przysługującego członkom Ochotniczej Straży Pożarnej z terenu Gminy Wielgie za udział w działaniu ratowniczym lub szkoleniu pożarniczym organizowanym przez Państwową Straż Pożarną lub Gminę Wielgie.	zrealizowana
22	28.04.2020	XIV/120/2020	likwidacji Punktu Przedszkolnego przy Zespole Placówek Oświatowych w Wielgiem	zrealizowana
23	28.04.2020	XIV/121/2020	ustalenia wzoru deklaracji o wysokości opłat za gospodarowanie odpadami komunalnymi	w trakcie realizacji
24	28.04.2020	XIV/122/2020	wyrażenia zgody na realizację Programu „Asystent osobisty osoby niepełnosprawnej”- edycja	zrealizowana

Raport o stanie Gminy Wielgie za rok 2020

			2020 finansowanego ze Solidarnościowego Funduszu Wsparcia Osób Niepełnosprawnych.	
25	28.04.2020	XIV/123/2020	zmieniająca uchwałę w sprawie uchwalenia budżetu Gminy Wielgie na 2020 rok	zrealizowana
26	28.04.2020	XIV/124/2020	wyrażenia zgody na sprzedaż oraz udzielenie bonifikaty przy sprzedaży nieruchomości w miejscowości Orłowo.	zrealizowana
27	16.06.2020	XV/125/2020	zmieniająca uchwałę w sprawie uchwalenia budżetu Gminy Wielgie na 2020 rok	zrealizowana
28	16.06.2020	XV/126/2020	zmieniająca Uchwałę Nr XI/95/2019 Rady Gminy Wielgie z dnia 27.12.2019r. w sprawie uchwalenia Wieloletniej Prognozy Finansowej Gminy Wielgie na lata 2020–2045	zrealizowana
29	16.06.2020	XV/127/2020	wyrażenia zgody na utworzenie miejsca okazjonalnie wykorzystywanego do kąpielii oraz określenia sezonu kąpielowego dla miejsca okazjonalnie wykorzystywanego do kąpielii na terenie Gminy Wielgie w 2020 roku.	zrealizowana
30	16.06.2020	XV/128/2020	przyjęcia Gminnego Programu Wspierania Rodziny w Gminie Wielgie na lata 2020-2022	w trakcie realizacji
31	16.06.2020	XV/129/2020	zmieniająca uchwałę w sprawie szczegółowych warunków przyznawania odpłatności za usługi opiekuńcze i specjalistyczne usługi opiekuńcze oraz szczegółowych warunków częściowego lub całkowitego zwolnienia z opłat, jak również trybu ich pobierania z wyłączeniem specjalistycznych usług opiekuńczych dla osób z zaburzeniami psychicznymi	w trakcie realizacji
32	16.06.2020	XV/130/2020	rozpatrzenia petycji	zrealizowana
33	17.07.2020	XVI/131/2020	zmieniająca uchwałę w sprawie	

Raport o stanie Gminy Wielgie za rok 2020

			uchwalenia budżetu Gminy Wielgie na 2020 rok	zrealizowana
34	17.07.2020	XVI/132/2020	zmieniająca Uchwałę Nr XI/95/2019 Rady Gminy Wielgie z dnia 27.12.2019r. w sprawie uchwalenia Wieloletniej Prognozy Finansowej Gminy Wielgie na lata 2020–2045	zrealizowana
35	17.07.2020	XVI/133/2020	rozpatrzenia petycji	zrealizowana
36	25.09.2020	XVII/134/2020	zmieniająca uchwałę w sprawie uchwalenia budżetu Gminy Wielgie na 2020 rok	zrealizowana
37	25.09.2020	XVII/135/2020	zmieniająca Uchwałę Nr XI/95/2019 Rady Gminy Wielgie z dnia 27.12.2019 r. w sprawie uchwalenia Wieloletniej Prognozy Finansowej Gminy Wielgie na lata 2020–2045	zrealizowana
38	25.09.2020	XVII/136/2020	rozpatrzenia petycji Pani Renaty Sutor z dnia 31 maja 2020 roku złożonej w interesie publicznym, w związku z istniejącą pandemią oraz postulatem o zmianę prawa miejscowego.	zrealizowana
39	25.09.2020	XVII/137/2020	ustalenia średniej ceny jednostki paliwa w gminie Wielgie na rok szkolny 2020/2021.	w trakcie realizacji
40	25.09.2020	XVII/138/2020	zarządzenia wyboru sołtysa sołectwa Rumunki Tupadelskie	Nie zrealizowana
41	25.09.2020	XVII/139/2020	przyjęcia regulaminu utrzymania czystości i porządku na terenie Gminy Wielgie.	w trakcie realizacji
42	25.09.2020	XVII/140/2020	określenia szczegółowego sposobu i zakresu świadczenia usług w zakresie odbierania odpadów komunalnych od właścicieli nieruchomości i zagospodarowania tych odpadów, w zamian za	w trakcie realizacji

Raport o stanie Gminy Wielgie za rok 2020

			uiszczoną przez właściciela nieruchomości opłatę za gospodarowanie odpadami komunalnymi	
43	25.09.2020	XVII/141/2020	terminu, częstotliwości i trybu uiszczania opłat za gospodarowanie odpadami komunalnymi	w trakcie realizacji
44	25.09.2020	XVII/142/2020	ustalenia wzoru deklaracji o wysokości opłat za gospodarowanie odpadami komunalnymi	w trakcie realizacji
45	25.09.2020	XVII/143/2020	wyboru metody ustalenia opłaty za gospodarowanie odpadami komunalnymi oraz ustalenia stawki tej opłaty od właścicieli nieruchomości, na których zamieszkują mieszkańcy	w trakcie realizacji
46	25.09.2020	XVII/144/2020	udzielenia Kierownikowi Gminnego Ośrodka Pomocy Społecznej w Wielgim upoważnienia do prowadzenia postępowania w sprawach świadczeń pomocy materialnej o charakterze socjalnym, przyznawanych dla uczniów zamieszkałych na terenie Gminy Wielgie.	w trakcie realizacji
47	25.09.2020	XVII/145/2020	przystąpienia do zmiany miejscowego planu zagospodarowania przestrzennego, w tym zmiany części jego granic, obejmującego tereny w miejscowościach Teodorowo, Czerskie Rumunki, Piaseczno, Rumunki Tupadelskie, gm. Wielgie, pow. lipnowski – część B.	w trakcie realizacji
48	25.09.2020	XVII/146/2020	przystąpienia do zmiany w sprawie przystąpienia do zmiany części miejscowego planu zagospodarowania przestrzennego obejmującego tereny A, B, C w miejscowości Wielgie gm. Wielgie, pow. lipnowski – cz. A.	w trakcie realizacji
49	25.09.2020	XVII/147/2020	zbycia w drodze bezprzetargowej nieruchomości gruntowej, stanowiącej własność Gminy	Nie zrealizowana - rezygnacja

Raport o stanie Gminy Wielgie za rok 2020

			Wielgie, położonej w Piasecznie w Gminie Wielgie, obręb Piaseczno, działka Nr 303.	
50	25.09.2020	XVII/148/2020	wyrażenia zgody na zamianę nieruchomości położonych w miejscowości Wielgie i Teodorowie.	Nie zrealizowana
51	27.11.2020	XVIII/149/2020	zmieniająca uchwałę w sprawie uchwalenia budżetu Gminy Wielgie na 2020 rok	zrealizowana
52	27.11.2020	XVIII/150/2020	zmieniająca Uchwałę Nr XI/95/2019 Rady Gminy Wielgie z dnia 27.12.2019r. w sprawie uchwalenia Wieloletniej Prognozy Finansowej Gminy Wielgie na lata 2020–2045	zrealizowana
53	27.11.2020	XVIII/151/2020	przyjęcia rocznego programu współpracy Gminy Wielgie z organizacjami pozarządowymi oraz podmiotami, o których mowa w art. 3 ust. 3 ustawy z dnia 24 kwietnia 2003r. o działalności pożytku publicznego i o wolontariacie na rok 2021	w trakcie realizacji
54	27.11.2020	XVIII/152/2020	przyjęcia Gminnego Programu Profilaktyki i Rozwiązywania Problemów Alkoholowych oraz Gminnego Programu Przeciwdziałania Narkomanii Gminy Wielgie na rok 2021	w trakcie realizacji
55	27.11.2020	XVIII/153/2020	przystąpienia do zmiany części miejscowego planu zagospodarowania przestrzennego obejmującego tereny A, B, C w miejscowości Wielgie gm. Wielgie, pow. lipnowski – część B i C	w trakcie realizacji
56	27.11.2020	XVIII/154/2020	obniżenia średniej ceny skupu żyta stanowiącej podstawę wymiaru podatku rolnego na terenie Gminy Wielgie	w trakcie realizacji
57	27.11.2020	XVIII/155/2020	określenia wysokości stawek podatku od nieruchomości na terenie Gminy Wielgie	w trakcie realizacji

Raport o stanie Gminy Wielgie za rok 2020

58	27.11.2020	XVIII/156/2020	określenia wysokości stawek podatku od środków transportowych na terenie Gminy Wielgie	w trakcie realizacji
59	27.11.2020	XVIII/157/2020	przystąpienia do zmiany miejscowego planu zagospodarowania przestrzennego w obszarze obejmującym część obrębów geodezyjnych Bętlewo, Tupadły, Płonczyn, Płonczynek, gmina Wielgie	w trakcie realizacji
60	27.11.2020	XVIII/158/2020	przystąpienia do zmiany miejscowego planu zagospodarowania przestrzennego w obszarze obejmującym część obrębów geodezyjnych Piaseczno, Czarne, Czerskie Rumunki, gmina Wielgie	w trakcie realizacji
61	27.11.2020	XVIII/159/2020	przystąpienia do zmiany miejscowego planu zagospodarowania przestrzennego w obszarze obejmującym część obrębów geodezyjnych Oleszno, Zaduszniki, gmina Wielgie	w trakcie realizacji
62	27.11.2020	XVIII/160/2020	przystąpienia do zmiany miejscowego planu zagospodarowania przestrzennego w obszarze obejmującym obręb geodezyjny Płonczyn, gmina Wielgie	w trakcie realizacji
63	27.11.2020	XVIII/161/2020	przystąpienia do zmiany miejscowego planu zagospodarowania przestrzennego w obszarze obejmującym obręb geodezyjny Zakrzewo, gmina Wielgie	w trakcie realizacji
64	27.11.2020	XVIII/162/2020	przystąpienia do zmiany miejscowego planu zagospodarowania przestrzennego w obszarze obejmującym część obrębów geodezyjnych Wielgie, Bętlewo, Tupadły, gmina Wielgie	w trakcie realizacji
65	29.12.2020	XIX/163/2020	zmieniająca uchwałę w sprawie uchwalenia budżetu Gminy Wielgie na 2020 rok	zrealizowana

Raport o stanie Gminy Wielgie za rok 2020

66	29.12.2020	XIX/164/2020	zmieniająca Uchwałę Nr XI/95/2019 Rady Gminy Wielgie z dnia 27.12.2019r. w sprawie uchwalenia Wieloletniej Prognozy Finansowej Gminy Wielgie na lata 2020–2045	zrealizowana
67	29.12.2020	XIX/165/2020	zarządzenia wyboru sołtysa sołectwa Rumunki Tupadelskie	zrealizowana
68	29.12.2020	XIX/166/2020	planu pracy stałych komisji Rady Gminy na 2021 rok.	w trakcie realizacji
69	29.12.2020	XIX/167/2020	wprowadzenia zwolnień przedmiotowych w podatku od nieruchomości na terenie Gminy Wielgie	w trakcie realizacji
70	29.12.2020	XIX/168/2020	uchwalenia Wieloletniej Prognozy Finansowej Gminy Wielgie na lata 2021–2045	w trakcie realizacji
71	29.12.2020	XIX/169/2020	uchwalenia budżetu Gminy Wielgie na 2021 rok	w trakcie realizacji
72	29.12.2020	XIX/170/2020	ustalenia górnych stawek opłat za usługi odbioru odpadów komunalnych od właścicieli nieruchomości, na których nie zamieszkują mieszkańcy oraz górnych stawek opłat za usługi opróżniania zbiorników bezodpływowych i transport nieczystości ciekłych	w trakcie realizacji

Źródło: Urząd Gminy Wielgie

5. Sytuacja demograficzna na terenie Gminy Wielgie w 2020 r.

Na koniec 2020 r. Gminę Wielgie zamieszkiwało 6731 mieszkańców, tj. o 1,15% mniej niż dwa lata wcześniej. Największy spadek został odnotowany wśród mieszkańców w wieku produkcyjnym (o 2,98%).

Tabela 10. Liczba ludności z podziałem na płeć i grupy ekonomiczne na terenie Gminy Wielgie w latach 2017-2020

Wyszczególnienie		Jednostka miary	2017	2018	2019	2020
Ludność w wieku przedprodukcyjnym	Ogółem	Osoba	1 484	1 443	1423	1417
	Mężczyźni		766	751	739	742
	Kobiety		718	692	684	675
Ludność w wieku produkcyjnym	Ogółem		4 386	4 342	4298	4213
	Mężczyźni		2 343	2 334	2304	2262
	Kobiety		2 043	2 008	1994	1951
Ludność w wieku poprodukcyjnym	Ogółem		1 007	1 024	1059	1101
	Mężczyźni		307	306	335	348
	Kobiety		700	718	724	753
Razem	Ogółem		6 877	6 809	6780	6731
	Mężczyźni	3 416	3 391	3378	3352	
	Kobiety	3 461	3 418	3402	3379	

Źródło: Ewidencja ludności Urzędu Gminy Wielgie

Pozytywnym zjawiskiem jest utrzymująca się nadal przewaga osób w wieku przedprodukcyjnym w stosunku do osób w wieku poprodukcyjnym. Należy jednak zauważyć, że malejąca tendencja wśród liczebności najmłodszych mieszkańców przy jednoczesnym wzroście liczby osób w wieku poprodukcyjnym, może nieść negatywne konsekwencje społeczno-gospodarcze Gminy, w tym problemy na rynku pracy w związku z malejącą podażą oraz rosnące wydatki samorządu w zakresie wsparcia osób starszych.

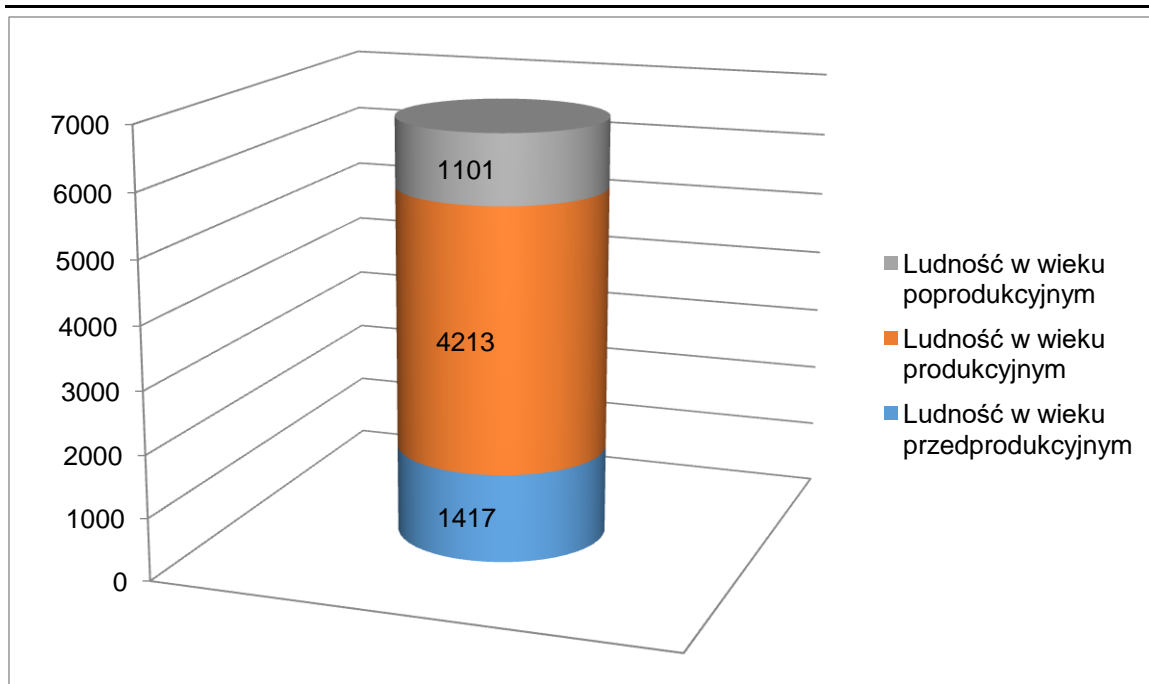

Wykres 3. Struktura wiekowa mieszkańców Gminy Wielgie

Źródło: Opracowanie własne na podstawie Ewidencji ludności Urzędu Gminy Wielgie

Minimalną przewagę wśród mieszkańców stanowią kobiety (w 2020 r. udział kobiet wyniósł 50,20% ogółu ludności Gminy).

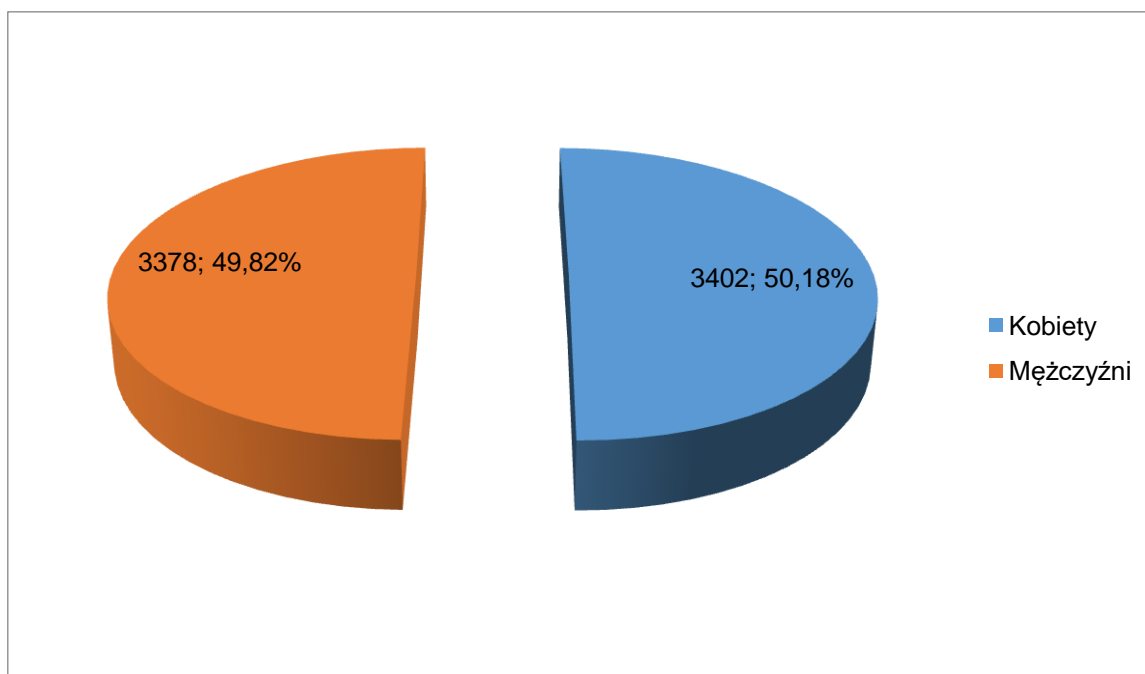

Wykres 4. Ludność Gminy Wielgie w 2020 r. w podziale na płeć

Źródło: Opracowanie własne na podstawie Ewidencji ludności Urzędu Gminy Wielgie

Negatywnie na przyszłą sytuację wpływają wahania przyrostu naturalnego. Na koniec 2020 r. odnotowano ujemny przyrost naturalny, tj. w ciągu roku urodziło się mniej dzieci niż zmarło mieszkańców.

Tabela 11. Przyrost naturalny na terenie Gminy Wielgie w latach 2017-2020

Wyszczególnienie	Jednostka miary	2017	2018	2019	2020
Urodzenia żywe	Osoba	86	63	68	75
Zgony ogółem		78	78	74	86
Przyrost naturalny		8	-15	-6	-11

Źródło: Ewidencja Ludności Urzędu Gminy Wielgie

Na dodatnim poziomie kształtuje się saldo migracji, co oznacza że zarówno w 2020 r., jak i latach wcześniejszych odnotowywano więcej zameldowań niż wymeldowań z terenu Gminy.

Tabela 12. Sytuacja migracyjna Gminy Wielgie w latach 2017-2020

Wyszczególnienie	Jednostka miary	2017	2018	2019	2020
Zameldowania	Osoba	205	159	149	135
Wymeldowania		79	102	106	106
Migracje ludności		126	57	43	29

Źródło: Ewidencja Ludności Urzędu Gminy Wielgie

6. Sytuacja społeczna i poziom bezpieczeństwa publicznego na terenie Gminy Wielgie w 2020r.

6.1. Sytuacja społeczna na terenie Gminy Wielgie w 2020 r.

Infrastruktura społeczna i pomoc społeczna

Zadania z zakresu pomocy społecznej na terenie Gminy Wielgie realizuje Gminny Ośrodek Pomocy Społecznej w Wielgiem. W 2020 r. kadra ośrodka pomocy społecznej liczyła 20osób w tym: kadra kierownicza – 1osoba, pracownicy socjalni – 5 osób, 1 asystent rodziny pozostali pracownicy – 13osób. Spośród zatrudnionych w ośrodku pomocy społecznej pracowników 13 posiada wykształcenie wyższe, 7 wykształcenie średnie. Wśród pracowników 2 osoby posiadają specjalizację z organizacji pomocy społecznej, 1 osoba posiada 2 specjalizacje: I i II stopnia z

zakresu pomocy społecznej. Łącznie w 2020 r. w GOPS zatrudnionych było o 2 pracowników więcej niż w roku poprzednim.

W 2020 r. na terenie Gminy znajdowały się 23 mieszkania komunalne w zasobie Gminy, w tym 13 lokali to mieszkania socjalne.

Świadczenie przyznano 1047 osobom, tj. o 1,01 % więcej niż dwa lata wcześniej.

W przypadku długotrwale korzystających z pomocy społecznej ich liczba osiągnęła poziom 416 osób, co oznacza spadek w stosunku do 2018 r. o 230 osób.

Tabela 13. Liczba osób korzystających ze świadczeń na podstawie wydanych decyzji na terenie Gminy Wielgie w latach 2017-2019

Wyszczególnienie	Jednostka miary	2018	2019	2020
Ogółem	Osoba	1 042	1 199	1047
W tym długotrwale korzystających		646	510	416

Źródło: Ocena zasobów pomocy społecznej w Gminie Wielgie za rok 2020

Tabela 14. Liczba osób korzystających z pomocy społecznej w podziale na wiek i płeć wg liczby wypłaconych świadczeń w 2020 r.

Wyszczególnienie	Jednostka miary	Ludność w wieku przedprodukcyjnym	Ludność w wieku produkcyjnym	Ludność w wieku poprodukcyjnym
Ogółem	Osoba	91	896	60
Kobiety		87	804	48
Mężczyźni		4	92	12

Źródło: Ocena zasobów pomocy społecznej w Gminie Wielgie za rok 2020

Z pomocy społecznej w 2020 r. skorzystało 1047 osób, co stanowiło ok. 15,63 % wszystkich mieszkańców Gminy. W porównaniu do 2019 r., łączna liczba osób korzystających z pomocy i wsparcia zmniejszyła się o 152 osób, natomiast liczba rodzin, którym przyznano i udzielono wsparcia, zmniejszyła się o 101.

Najwięcej osób objętych wsparciem stanowiła ludność w wieku produkcyjnym.

Tabela 15. Liczba rodzin i liczba osób w rodzinach korzystających z pomocy społecznej

Wyszczególnienie	2018	2019	2020
Liczba rodzin	630	499	398
Liczba osób w rodzinach	2 028	1581	1320

Źródło: Ocena zasobów pomocy społecznej w Gminie Wielgie za rok 2020

Przewagę w zakresie rodzaju świadczeń stanowiły świadczenia pieniężne.

Tabela 16. Liczba osób korzystających ze świadczeń pieniężnych i niepieniężnych

Wyszczególnienie	Jednostka miary	2018	2019	2020
Świadczenia niepieniężne	Osoba	625	568	451
Świadczenia pieniężne		423	378	596

Źródło: Ocena zasobów pomocy społecznej w Gminie Wielgie za rok 2020

W stosunku do roku poprzedniego nastąpił znaczny wzrost pomocy w formie świadczeń pieniężnych. Przyczyną takiego wzrostu jest brak możliwości dożywiania dzieci w szkole (forma świadczeń niepieniężna) i konieczność w zamian przyznania pomocy w formie świadczenia pieniężnego na zakup posiłku i żywności (forma świadczenia pieniężnego). W związku z niebezpieczeństwem rozprzestrzeniania się zakażenia covid-19 szkoły zostały zamknięte i włączono nauczanie zdalne i hybrydowe. Sytuacja taka spowodowana jest stanem pandemii jaki występuje na całym świecie. W 2020 r. łączna kwota wyniosła 2 954 880,24 zł. Kwota ta wzrosła ponieważ wzrosły koszty utrzymania mieszkańców naszej gminy przebywających w Domach Pomocy, wzrosła liczba osób umieszczonych w DPS. Wzrosły także koszty pieczy zastępczej i liczba dzieci umieszczonych w pieczy zastępczej.

Tabela 17. Kwota świadczeń pieniężnych

Wyszczególnienie	2018	2019	2020
Świadczenia pieniężne [zł]	1 869 657,29	2 006 656	2 954 880,24

Źródło: Ocena zasobów pomocy społecznej w Gminie Wielgie za rok 2020

Najwięcej rodzin w 2020 r. korzystało z pomocy społecznej z powodu bezrobocia – 234 rodzin, następnie z powodu ubóstwa – 174 rodzin i bezradności w sprawach opiekuńczo-wychowawczych i prowadzenia gospodarstwa domowego – 160 rodzin. Szczegółowe dane zaprezentowano w tabeli poniżej.

Tabela 18. Powody udzielenia pomocy i wsparcia

Powód wsparcia	liczba rodzin ogółem w 2020r.
bezrobocie	234
ubóstwo	174
bezradność w sprawach opiekuńczo-wychowawczych i prowadzenia gospodarstwa domowego - ogółem	160
długotrwała lub ciężka choroba	104
niepełnosprawność	88
bezradność w sprawach opiekuńczo-wychowawczych i prowadzenia gospodarstwa domowego – ogółem – w tym rodziny niepełne	33
bezradność w sprawach opiekuńczo-wychowawczych i prowadzenia gospodarstwa domowego – ogółem – w tym rodziny wielodzietne	51
potrzeba ochrony macierzyństwa	24
potrzeba ochrony macierzyństwa, w tym wielodzietność	19
klęska żywiołowe i ekologiczna	0
bezdolność	7
alkoholizm	4
sytuacja kryzysowa	2
trudności w przystosowaniu się do życia po zwolnieniu z zakładu karnego	4
przemoc w rodzinie	1
zdarzenie losowe	1

Źródło: Ocena zasobów pomocy społecznej w Gminie Wielgie za rok 2020

Liczba rodzin otrzymujących świadczenie wychowawcze w 2020r wyniosła 760

Tabela 19. Świadczenia 500+

Wyszczególnienie	2020
Liczba rodzin pobierające świadczenia	760
Razem	760

Źródło: Ocena zasobów pomocy społecznej w Gminie Wielgie za rok 2020

Zgodnie z załącznikiem nr 2e do sprawozdania rocznego z wykonania budżetu Gminy Wielgie na 2020 łączna kwota wydatków budżetowych przeznaczona na zadania z zakresu polityki społecznej wyniosła 17 224 598,02 zł. Wykonanie stanowiło 96,03% zakładanego planu.

W dziale 855 – Rodzina wydatkowano 13 927 186 zł. co stanowi 80,86% ogólnych wydatków w zakresie polityki społecznej. W dziale 852 – Pomoc społeczna wydatkowano

2 954 889,24 zł, co stanowi 17,16% ogólnych wydatków w tym zakresie. Najmniej środków przeznaczonych było w dziale 851 – Ochrona zdrowia – 98 072,19 zł (0,57% ogólnych wydatków w zakresie polityki społecznej) oraz w dziale 854 – Edukacja i opieka wychowawcza – 244 488,60 zł (0,01% ogólnych wydatków w zakresie polityki społecznej)

6.2. Bezpieczeństwo publiczne

Zgodnie z danymi w Sprawozdaniu z działalności Komendy Powiatowej Policji w Lipnie w 2020 r. w ramach prowadzonych czynności na terenie Gminy Wielgie w 2020 r. stwierdzono 24 przestępstwa o charakterze kryminalnym, co dało wartość niższą w stosunku do 2019 r. Podział kategorii zdarzeń, które odnotowano na terenie Gminy Wielgie w latach 2019-2020 przedstawia poniższa tabela.

Tabela 20. Kategorie przestępstw odnotowanych na terenie Gminy Wielgie

Wyszczególnienie	2019	2020
Kradzież cudzej rzeczy	9	8
Kradzież z włamaniem	3	3
Rozboje, wymuszenia rozbójnicze	0	0
Bójki i pobicia	1	2

Raport o stanie Gminy Wielgie za rok 2020

Kradzież pojazdu	0	0
Uszczerbek na zdrowiu	0	1
Uszkodzenie mienia	14	10
Razem	27	24

Źródło: Sprawozdanie z działalności Komendy Powiatowej Policji w Lipnie w 2020 r.

Biorąc pod uwagę łączną liczbę interwencji Policji na terenie Gminy Wielgie, w 2020r. przeprowadzono o 45 interwencji więcej niż w 2019r.

Tabela 21. Interwencje Policji ogółem na terenie Gminy Wielgie w latach 2019-2020

Wyszczególnienie	2019	2020	Różnica
Interwencje ogółem	242	287	+ 45

Źródło: Sprawozdanie z działalności Komendy Powiatowej Policji w Lipnie w 2020 r.

W przypadku interwencji domowych, w 2020 r. przeprowadzono ich o 41 mniej niż w roku poprzednim.

Tabela 22. Interwencje domowe na terenie Gminy Wielgie w latach 2019-2020

Wyszczególnienie	2019	2020	Różnica
Interwencje domowe	69	28	- 41

Źródło: Sprawozdanie z działalności Komendy Powiatowej Policji w Lipnie w 2020 r.

W porównaniu do 2019 r. Komenda Powiatowa Policji w Lipnie odnotowała duży wzrost wypadków drogowych, przy czym na terenie Gminy Wielgie w 2020 r. odnotowano 32 wypadki, bez osób śmiertelnych z 1 osobą ranną, miejsce miały natomiast 32 kolizje, co daje niższą o 11 wartość niż rok wcześniej.

Tabela 23. Skutki zdarzeń drogowych na terenie Gminy Wielgie w latach 2019-2020

Wyszczególnienie	2019	2020
Wypadki	5	32
Osoby zabite	1	0
Osoby ranne	4	1
Kolizje	43	32

Źródło: Sprawozdanie z działalności Komendy Powiatowej Policji w Lipnie w 2020 r.

W zakresie poprawy poziomu bezpieczeństwa na terenie Gminy niewątpliwie znaczenie odgrywa chęć pomocy i reagowania na wszelkie niewłaściwe lub przestępcze zachowania oraz świadomość zachowań mieszkańców Gminy, umożliwiającą uniknięcie niektórych niepożądanych zdarzeń.

7. Oświata

Oświata na terenie Gminy Wielgie ma charakter publiczny. Łączne wydatki na oświatę wyniosły w 2020 r. – 11954028,73 zł.

Rysunek 4. Granice obwodów szkolnych

Granice obwodów publicznych szkół podstawowych prowadzonych przez Gminę Wielgie



Tabela 24. Szkoły dla których organem prowadzącym jest Gmina Wielgie

Lp.	Nazwa szkoły	Adres siedziby szkoły	granice obwodu szkoły
1.	Szkoła Podstawowa Władysława Broniewskiego w Wielkiem	87-603 Wielgie ul. Szkolna 5	Będzień, Bętlewo, Kamienne Brody, Lipiny, Nowa Wieś, Płonczyn, Płonczynek, Rumunki Oleszeńskie, Rumunki Tupadelskie, Suszewo, Szczepanki, Teodorowo, Tupadły, Wielgie, Witkowo, Wylazłowo, Zakrzewo, Chalinek, Podkłokock,

Raport o stanie Gminy Wielgie za rok 2020

			Rumunki Witkowskie
2.	Szkoła Podstawowa im. Jana Pawła II w Czarnem	Czarne 7, 87-603 Wielgie	Bałdowo, Czarne, Czerskie Rumunki, Józefowo, Orłowo, Piaseczno, Suradówek
3.	Szkoła Podstawowa im. Mikołaja Kopernika w Zadusznikach	Zaduszniki 4 87-603 Wielgie	Gołębki, Kurowo, Oleszno, Zaduszniki, Złowody

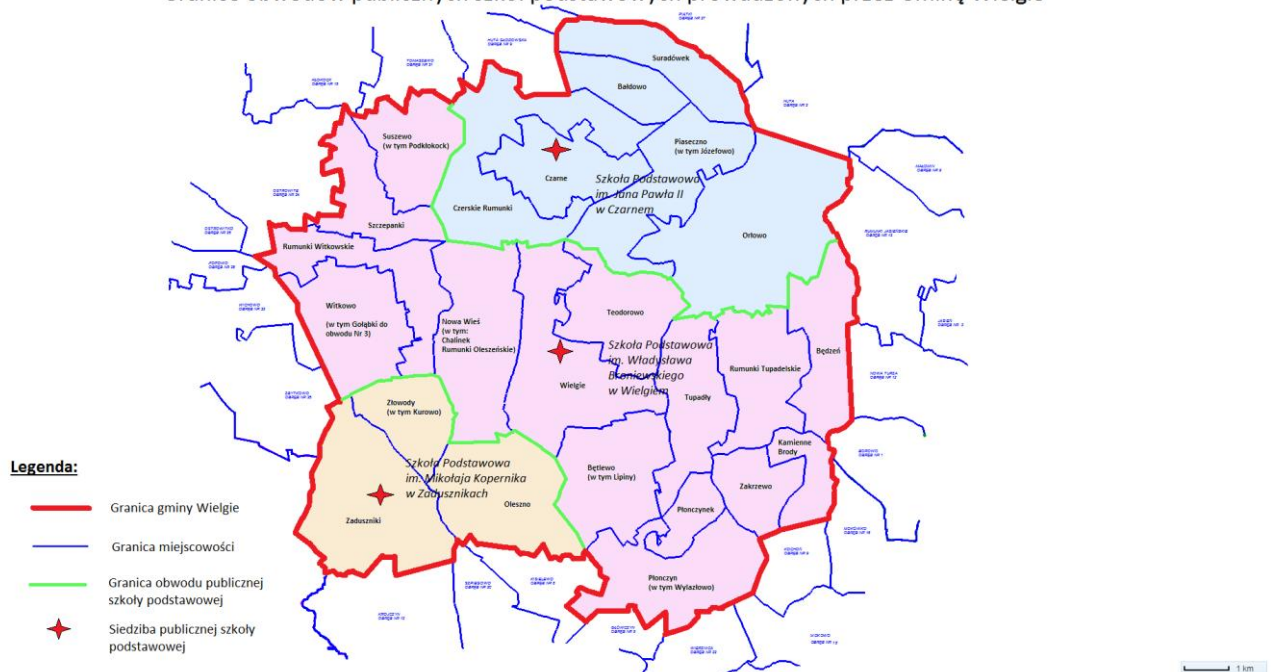
Największą placówką oświatową w Gminie jest Zespół Placówek Oświatowych w Wielgiem, w skład którego wchodzi: szkoła podstawowa i przedszkole.

Szkoła Podstawowa im. Władysława Broniewskiego w Wielgiem

Wchodzi w skład Zespołu Placówek Oświatowych w Wielgiem. Siedzibą szkoły jest budynek położony w Wielgiem przy ulicy Szkolnej 5.

Publiczne Przedszkole w Wielgiem

Wchodzi w skład Zespołu Placówek Oświatowych w Wielgiem. Siedzibą przedszkola jest budynek przy ulicy Szkolnej 5 w Wielgiem.

Przedszkole prowadzi wychowanie przedszkolne dla dzieci w wieku 3 - 6 lat, a w przypadku wolnych miejsc do przedszkola można przyjąć dziecko w wieku 2,5 roku. Do przedszkola mogą być przyjmowane dzieci niepełnosprawne po przedłożeniu orzeczenia poradni psychologiczno-pedagogicznej o potrzebie kształcenia specjalnego.

Szkoła Podstawowa im. Mikołaja Kopernika w Zadusznikach

Szkoła Podstawowa im. Mikołaja Kopernika w Zadusznikach jest ośmioletnią szkołą podstawową o strukturze organizacyjnej I – VIII. Siedzibą szkoły jest budynek w Zadusznikach.

Szkoła Podstawowa im. Jana Pawła II w Czarnem

Szkoła Podstawowa im. Jana Pawła II w Czarnem jest publiczną ośmioletnią szkołą podstawową. Siedziba szkoły mieści się w miejscowości Czarne, budynek nr 7.

Tabela 25. Liczba wychowanków objętych wychowaniem przedszkolnym

Typ przedszkola	Ogółem dzieci:	Z tego urodzeni w roku 2018	Z tego urodzeni w roku 2017	Z tego urodzeni w roku 2016	Z tego urodzeni w roku 2015	Z tego urodzeni w roku 2014	Z tego urodzeni w roku 2013	Dzieci przebywające w placówce do 5 godzin	Dzieci przebywające w placówce powyżej 5 godzin
		2-letnie	3-letnie	4-letnie	5-letnie	6-letnie	7-letnie		
Publiczne Przedszkola w Wielgiem	101	7	13	13	28	38	2	41	60
(w %)	100	6,9	12,9	12,9	27,7	37,6	2	40,6	59,4
Oddziały przedszkolne przy Szkole Podstawowej im. Jana Pawła II w Czarnem	10	0	0	0	0	10	0	10	0
(w %)	100	0,00	0,00	0,00	0,00	100,00	0,00	100,00	0
Oddziały przedszkolne przy Szkole Podstawowej im. M. Kopernika w Zadusznikach	14	0	0	0	3	10	1	0	0
(w %)	100	0	0	0	21,43	71,43	7,14	100	0
Punkt Przedszkolny w Zadusznikach	23	0	4	6	13	0	0	23	0
(w %)	100	0	17,39	26,09	56,52	0	0	100	0
Punkt Przedszkolny w Czarnem	14	0	6	5	3	0	0	14	0
(w %)	100	0,00	42,85	35,71	21,43	0,00	0,00	100,00	0
RAZEM:	162	7	23	24	47	58	3	88	60
(w %)	100	4,3	14,2	14,81	29,01	35,8	1,9	54,32	37,04

Źródło: Szkoły dla których organem prowadzącym jest gmina Wielgie

Tabela 26. Liczba uczniów, oddziałów i średnie liczby uczniów w oddziale

Szkoła Podstawowa im. Jana Pawła II w Czarnem				
Szkoły/placówki	Liczba uczniów/ wychowanków	Liczba oddziałów, klas	Liczba absolwentów	Średnia liczba uczniów/ wychowanków
punkt przedszkolny	14	1	13	14
przedszkole	0	0	0	0
oddziałów przedszkolnych	10	1	11	10
szkoła podstawowa /ogółem/, w tym	121	9	11	13,44
a) oddziałów integracyjnych	0	0	0	0
b) klas sportowych	0	0	0	0
	145	11	35	13,18
Szkoła Podstawowa im. M. Kopernika w Zadusznikach				
Szkoły/placówki	Liczba uczniów/ wychowanków	Liczba oddziałów, klas	Liczba absolwentów	Średnia liczba uczniów/ wychowanków
punkt przedszkolny	23	1	13	23
przedszkole	0	0	0	0
a) oddziałów przedszkolnych	14	1	11	14
szkoła podstawowa /ogółem/, w tym	115	9	11	12,8
b) oddziałów integracyjnych	0	0	0	0
c) klas sportowych	0	0	0	0
	152	11	35	13,82
Szkoła Podstawowa im. W. Broniewskiego w Wielgiem				
Szkoły/placówki	Liczba uczniów/ wychowanków	Liczba oddziałów, klas	Liczba absolwentów	Średnia liczba uczniów/ wychowanków
punkt przedszkolny	0	0	7	0
przedszkole	101	5	40	20,2
a) oddziałów przedszkolnych	0	0	0	0
Szkoła podstawowa /ogółem/, w tym	374	18	42	20,78
b) oddziałów integracyjnych	16	1	0	16
c) klas sportowych	35	2	0	17,5
	475	23	89	20,65

Źródło: Szkoły dla których organem prowadzącym jest gmina Wielgie

Tabela 27. Stopień awansu zawodowego zatrudnionych nauczycieli

Stopień zawodowy	Oddziały przedszkolne przy Szkole Podstawowej im. Jana Pawła II w Czarnem	Szkoła Podstawowa im. Jana Pawła II w Czarnem	Oddziały przedszkolne przy Szkole Podstawowej im. M. Kopernika w Zadzusznikach	Szkoła Podstawowa im. M. Kopernika w Zadzusznikach	Szkoła Podstawowa im. W. Broniewskiego w Wielgim	Publiczne Przedszkole w Wielgim	Razem
Profesor oświaty	0	0	0	0	0	0	0
zatrudniony w pełnym wymiarze	0	0	0	0	0	0	0
zatrudniony w niepełnym wymiarze	0	0	0	0	0	0	0
Nauczyciele dyplomowani	0	11	0	11	34	4	60
dyplomowani zatrudnieni w pełnym wymiarze	0	8	0	9	33	2	52
dyplomowani zatrudnieni w niepełnym wymiarze	0	3	0	2	1	2	8
etaty przeliczeniowe	0	8,81	0	9,66	38,02	2,49	58,98
Nauczyciele mianowani	0	4	0	1	11	1	17
mianowani zatrudnieni w pełnym wymiarze	0	4	0	1	9	0	14
mianowani zatrudnieni w niepełnym wymiarze	0	0	0	0	2	1	3
etaty przeliczeniowe	1,00	3,11	0	1,00	11,48	0,48	17,07
Nauczyciele kontraktowi	1	4	1	7	2	6	24
kontraktowi zatrudnieni w pełnym wymiarze	1	3	1	6	2	6	19
kontraktowi zatrudnieni w niepełnym wymiarze	0	1	0	1	0	0	2
etaty przeliczeniowe	0,00	2,33	1	7,36	2,22	7,75	20,66
Nauczyciele stażyści	0	2	0	1	0	0	3
stażyści zatrudnieni w pełnym wymiarze	0	1	0	0	0	0	1
stażyści zatrudnieni w niepełnym wymiarze	0	1	0	1	0	0	2
etaty przeliczeniowe w szkołach	0,00	1,33	0	0,52	0	0	1,85
RAZEM - etaty przeliczeniowe	1	15,58	1	18,55	51,72	10,72	98,57

Źródło: Szkoły dla których organem prowadzącym jest gmina Wielgie

Wyniki egzaminu ósmoklasisty uczniów z Gminy Wielgie zestawiono z wynikami osiąganymi przez uczniów w powiecie lipnowskim i województwie kujawsko-pomorskim i kraju.

Tabela 28. Średni wynik szkoły z egzaminu ósmoklasisty w porównaniu z wynikiem gminy, powiatu, województwa, OKE w Gdańsku i Polski

Szkoła Podstawowa im. W. Broniewskiego w Wielgiem	Wynik egzaminu				
	Szkoła	Gmina	Powiat	Województwo	Polska
	%	%	%	%	%
Język polski	53,9	53,71	53	56	59
Matematyka	42,75	40,26	37	43	46
Język angielski	33,07	37,86	40	50	54
Szkoła Podstawowa im. Mikołaja Kopernika w Zadusznikach	Wynik egzaminu				
	Szkoła	Gmina	Powiat	Województwo	Polska
	%	%	%	%	%
Język polski	58,62	53,71	53	56	59
Matematyka	31,31	40,26	37	43	46
Język angielski	46,15	37,86	40	50	54
Szkoła Podstawowa im. Jana Pawła II w Czarnem	Wynik egzaminu				
	Szkoła	Gmina	Powiat	Województwo	Polska
	%	%	%	%	%
Język polski	45	53,71	53	56	59
Matematyka	40	40,26	37	43	46
Język angielski	41	37,86	40	50	54

Źródło: Okręgowa Komisja Egzaminacyjna w Gdańsku

Raport o stanie Gminy Wielgie za rok 2020

Tabela 29. Finanse oświaty JST

nr	Dane statystyki finansowej	2019 rok	2020 rok	2019rok	2020 rok	2019rok	2020 rok	2019rok	2020 rok
		SP Czarne		SP Zaduszniki		ZPO Wielgie		Razem	Razem
1	Budżet Gminy – wydatki w zł							39600229,04 zł	41093607,40 zł
2	Budżet Oświaty – wydatki w zł	1 885 786,66	2 128 533,90	1 938 836,69	2 046 028,51	8 191 084,89	7 779 466,32	12015708,24 zł	11954028,73 zł
3	Udział wydatków oświaty w finansowaniu wydatków gminy (w%)							30,34%	29,09%
4	Kwota części oświatowej subwencji ogólnej w zł							8140903,00	7859566,00
5	Dotacje celowe w zł	31 804,62	37 970,98	50 154,12	41 661,32	117 735,35	143 436,87	199694,09 zł	223069,17 zł
6	Środki własne JST w zł							3874805,24 zł	4094462,73 zł
7	Udział subwencji ogólnej i dotacji celowej w finansowaniu wydatków oświaty (w %)							67,75%	67,61%
8	Środki pochodzące z budżetu Unii Europejskiej zł	23 969,07	30 063,88	19 708,00	21 111,27	34 987,18	70 288,33	78664,25 zł	121463,48 zł
9	Wydatki na oświatę w dziale 801 i 854 (bez wydatków inwestycyjnych i wydatków na dowożenie) - szkoły w zł	1 639 727,02	1 892 263,58	1 685 208,22	1 802 509,83	6764784,31	6410660,92	10089719,55zł	10105434,33zł
10	liczba uczniów w szkołach (wg stanu na dzień 31 grudnia)	120	122	116	115	378	374	614	611
11	Wydatki na oświatę - szkoły w przeliczeniu na 1 ucznia w zł	13 664,39	15 510,36	14 527,66	15 674,00	18 928,38	17 974,05	46919,34 zł	48859,88 zł
12	Wydatki na oświatę w dziale 801 i 854 (bez wydatków inwestycyjnych i wydatków na dowożenie) - przedszkola w zł	246 059,64	216 394,32	236 429,47	243 518,68	967 993,45	986 199,40	1450482,56zł	1446112,40zł
13	liczba wychowanków w przedszkolach (wg stanu na dzień 31 grudnia)	24	23	29	38	90	101	143	162
14	Wydatki na oświatę - przedszkola w przeliczeniu na 1 ucznia w zł	10 252,49	9 408,45	8 152,74	6 408,39	10 755,48	9 764,35	29160,71 zł	25581,19 zł

Raport o stanie Gminy Wielgie za rok 2020

15	Wydatki na oświatę w dziale 801 i 854 (bez wydatków inwestycyjnych) - szkoły i przedszkola w zł	1 885 786,66	2 108 657,90	1 921, 637,69	2 046 028,51	7732777,76	7396860,32	11540202,11 zł	11551546,73 zł
16	liczba wychowanków w przedszkolach i uczniów w szkołach (wg stanu na dzień 31 grudnia)	144	145	145	153	468	475	757	773
17	Wydatki na oświatę – szkoły i przedszkola w przeliczeniu na 1 ucznia w zł	13 095,74	14 542,47	13 252,67	13 372,74	17 356,67	16 228,41	15244,65 zł	14943,79 zł
18	Wydatki z tytułu dowozu dzieci do szkoły					390 142,49	311 635,60	390 142,49	311 635,60
19	Dofinansowanie pracodawcom kosztów kształcenia młodocianych (art.70b – ustawy o systemie oświaty)							52980,18 zł	64168,48 zł
20	Dochody z tytułu wynajmu pomieszczeń szkoły zł	0,00 zł	0,00 zł	0,00 zł	0,00 zł	13 020,00	12 340,00	13020,00 zł	12340,00,00 zł
21	Kwota dotacji udzielonej szkołom i przedszkolom niepublicznym w JST, łącznie z kwotą refundacji udzielonej innym gminom, w zł							611687,89 zł	854179,62 zł
22	Wydatki na publiczne przedszkola prowadzone przez osobę inną niż jst.							0,00 zł	0,00 zł
23	Wydatki na utrzymanie „Orlika” – rozdział 92601 (ZPO)					68164,64	70970,40	68164,64	70970,40
24	Wydatki inwestycyjne	0,00zł	19876,00zł	17199,00zł	0,00zł	0,00zł	0,00zł	17199,00zł	19876,00zł

Źródło: Szkoły dla których organem prowadzącym jest gmina Wielgie. Referat finansowy Urzędu Gminy w Wielgiem

Dotacje celowe to uwzględnione środki na dotacje celowe na podręczniki i wychowanie przedszkolne. pozycja nr 9 - obejmuje wszystkie rozdziały w dziale 801 z wyłączeniem rozdziałów dotyczących przedszkola

8. Kultura, sport i rekreacja

8.1. Działalność instytucji kultury

Na terenie Gminy działa samorządowa instytucja kultury – Ośrodek Kultury i Biblioteka Gminy Wielgie.

Biblioteka prowadzi następujące stałe formy pracy:

- lekcje biblioteczne,
- wycieczki do biblioteki,
- zajęcia świetlicowe,
- akcja głośnego czytania,
- gazetki i wystawki tematyczne,
- bibliografia regionalna.

W 2020 r. Biblioteka zrealizowała następujące wydarzenia czytelnicze:

1. Biblioteka w Wielgiem:

- a) działalność Dyskusyjnego Klubu Książki dla dorosłych w Wielgiem - Spotkania raz w miesiącu, dyskusja nad wybraną książką, w roku 2020 obchodzono 10-lecie powstania klubu,
- b) 20.01-Międzynarodowy Dzień Kubusia Puchatka – impreza dla dzieci z klas 0,
- c) 18.02-Dzień Kota-impreza czytelnicza dla klas,
- d) 27.02-Dzień Dinozaura-impreza czytelnicza dla klas I b,
- e) 03.03-Dzień Pisarza-impreza czytelnicza-Akademia Przedszkolaka,
- f) Cykliczne, głośne czytanie dzieciom w punkcie przedszkolnym i klasach zerowych –52 spotkania, 768 uczestników,
- g) 29.09-spotkanie autorskie z Michałem Milczarkiem autorem „Donikąd”,
- h) 08.09-warsztaty teatralne dla klasy III w ramach DKK –prowadząca , aktorka Dominika Miękus z teatru Baj Pomorski,
- i) 12.10-Dzień Drzewa-impreza czytelnicza dla klas 0,
- j) 20.10.2020- Uroczyste spotkanie DKK-10-lecie istnienia klubu,
- k) udział w ogólnopolskiej akcji czytelniczej –Kinder akcja-Przerwa na wspólne czytanie,

- l) udział w ogólnopolskiej akcji czytelniczej -Mała Książka, Wielki Człowiek.

2. Filia Biblioteczna nr 1 w Zadusznikach:

- a) spotkania z cyklu „Czytanie dzieciom” w przedszkolach i klasach I-III :11 spotkań, w których uczestniczyło 130 dzieci,
- b) spotkania plastyczne-5 spotkań, w których uczestniczyło 68 osób,
- c) lekcje biblioteczne-4 , liczba uczestników 46,
- d) 15.01. –Dzień Kubusia Puchatka,
- e) 17.02., 19.02.-Dzień kota,
- f) udział w ogólnopolskiej akcji czytelniczej -Mała Książka, Wielki Człowiek-24 dzieci w wieku od 3 do 6 lat.

3. Filia Biblioteczna nr 2 w Czarnem:

- a) działalność Dyskusyjnego Klubu Książki dla dzieci w Czarnem - spotkania raz w miesiącu : 3 spotkania w których uczestniczyło 21 dzieci,
- b) spotkania z cyklu „Czytanie dzieciom” w przedszkolach i klasach I-III :35 spotkań, w których uczestniczyło 358 dzieci,
- c) spotkania plastyczne i imprezy w ramach głośnego czytania: w tym roku przeprowadzono 7spotkań z liczbą 112 dzieci,
- d) przeprowadzono 1 lekcję biblioteczną z liczbą uczestników 14,
- e) odbyły się 4 zajęcia świetlicowe z liczbą uczestników 26 .

Biblioteki publiczne współpracują ze szkołami w zakresie udostępniania wszelkich potrzebnych szkołom statystyk z zakresu prowadzonej działalności, reagują na zapotrzebowanie na lektury i inne wydawnictwa.

W tabeli poniżej zaprezentowano szczegółowe dane nt. funkcjonowania placówek bibliotecznych na terenie Gminy Wielgie. Dane za 2020 r. zestawiono z danymi za rok poprzedni w celu porównania m.in. stanu księgozbioru, liczby czytelników czy liczby wypożyczeń.

Tabela 30. Analiza funkcjonowania placówek bibliotecznych w latach 2019-2020.

	2019	2020
Liczba zakupionych książek		
• Ogółem	1085	1021
• Wielgie	647	573
• Zaduszniki	212	271
• Czarne	226	177
Wydatkowane środki	23098,92	23203,95
• w tym z dotacji Biblioteki Narodowej	7474,00	7690,00
Wydatki na zakup publikacji dostarczanych drogą elektroniczną	0,00	1015,00
Wpływy książek z innych źródeł m.in. dary		
• Ogółem	233	144
• Wielgie	124	88
• Zaduszniki	75	47
• Czarne	34	9
Liczba zakupionych zbiorów specjalnych		
• audiobooki	3	0
• Wielgie	3	0
• Czytelnicy ogółem	1253	1062
• Wielgie	784	652
• Zaduszniki	250	195
• Czarne	219	215
Liczba odwiedzin w wypożyczalni		
• Ogółem	14463	7590
• Wielgie	10335	5062
• Zaduszniki	1691	1237
• Czarne	2437	1291
Liczba odwiedzin na miejscu		
• Ogółem	7136	989

Raport o stanie Gminy Wielgie za rok 2020

<ul style="list-style-type: none"> • Wielgie • Zaduszniki • Czarne 	5636	650
<ul style="list-style-type: none"> • Zaduszniki 	111	0
<ul style="list-style-type: none"> • Czarne 	1389	339
<ul style="list-style-type: none"> • Wypożyczenia ogółem (książki) na zew. i na miejscu • Wielgie • Zaduszniki • Czarne 	19859	14110
<ul style="list-style-type: none"> • Wielgie 	12439	9203
<ul style="list-style-type: none"> • Zaduszniki 	3038	2316
<ul style="list-style-type: none"> • Czarne 	4382	2591
Selekcja księgozbioru <ul style="list-style-type: none"> • Ogółem • Wielgie • Zaduszniki • Czarne 	123	492
<ul style="list-style-type: none"> • Wielgie 	0	431
<ul style="list-style-type: none"> • Zaduszniki 	19	54
<ul style="list-style-type: none"> • Czarne 	104	7
Stan księgozbioru i zbiorów specjalnych <ul style="list-style-type: none"> • Ogółem z wyłączeniem zbiorów nie elektroniczne • Wielgie • Pozostałe zbiory nie elektroniczne- Wielgie • Zaduszniki • Czarne 	40389	41062
<ul style="list-style-type: none"> • Wielgie 	19810	20040
<ul style="list-style-type: none"> • Pozostałe zbiory nie elektroniczne- Wielgie 	125	128
<ul style="list-style-type: none"> • Zaduszniki 	9557	9821
<ul style="list-style-type: none"> • Czarne 	11022	11201
Korzystanie z komputerów i internetu <ul style="list-style-type: none"> • Ogółem • Wielgie • Zaduszniki • Czarne 	4520	887
<ul style="list-style-type: none"> • Wielgie 	3679	716
<ul style="list-style-type: none"> • Zaduszniki 	0	0
<ul style="list-style-type: none"> • Czarne 	841	171
Wpływ COVID-19 na prowadzenie działalności Faktyczna liczba dni roboczych , w których biblioteka była nieczynna dla użytkowników		
<ul style="list-style-type: none"> • Ogółem • Wielgie • Zaduszniki • Czarne 		178
<ul style="list-style-type: none"> • Wielgie 		52
<ul style="list-style-type: none"> • Zaduszniki 		59
<ul style="list-style-type: none"> • Czarne 		67

Źródło: Informacja o przebiegu wykonania planu finansowo-rzeczowego samorządowej instytucji kultury - Ośrodek kultury i Biblioteka Gminy Wielgie za 2020r.

Ośrodek Kultury realizuje następujące stałe formy pracy:

- spotkania okolicznościowe dla dzieci w świetlicach wiejskich,
- zajęcia gminnej orkiestry dętej,
- zajęcia tańca nowoczesnego,
- zajęcia fitness,
- gimnastyka,
- koło fotograficzne,
- zajęcia plastyczne dla dzieci,
- warsztaty grupy rękodziela artystycznego,
- zajęcia grupy wokalne – chór,
- zajęcia ogólnorozwojowe dla dzieci,
- współpraca z Kujawsko-Dobrzyńskim Uniwersytetem III Wieku oddział Wielgie,
- współpraca z Związkiem Emerytów i Rencistów.

Działalność Ośrodka Kultury i Biblioteki Gminy Wielgie w roku 2020 różniła się od dotychczasowej ze względu na pandemię COVID-19.

Działalność z zakresu zajęć edukacyjnych i kulturalnych była zawieszona w okresie:

12.03.2020-01.07.2020

01.11.2020-31.12.2020

W ramach działalności Ośrodka Kultury w 2020 r. zrealizowano następujące imprezy kulturalno-integracyjne:

- a) 05.01.-Wieczór kolęd w wykonaniu Gminnej Orkiestry Dętej,
- b) 11.01.-Wycieczka do Teatru Dramatycznego w Płocku,
- c) współorganizacja choinek dla dzieci w sołectwach na terenie gminy Wielgie (01.02 Nowa Wieś, Suszewo, Czarne, 02.02.Oleszno, 06.02. Bętlewo, 08.02. Piaseczno, 08.02. Czerskie Rumunki),
- d) organizacja akcji „Aktywne ferie”27.01-08.02- (wyjazd do Term Uniejów 27.01, spotkanie z sokolnikiem 28.01., wycieczka do Term Uniejów 29.01., zajęcia z robotyki, wyjazd do Multikina w Włocławku 30.01, zajęcia plastyczne dla dzieci 04.02., spotkanie z astrobazą- warsztaty laserowe 06.02. , zajęcia tańca nowoczesnego, bal karnawałowy dla dzieci –malowanie światłem),

- e) 21.02.-Wykład dla UTW „Artystyczna kariera i życie prywatne gwiazdy światowego kina –Poli Negri”,
- f) 20.02.-Festiwal smaku „Dzień Faworka” w sali widowiskowej przy współpracy ze Stowarzyszeniem Rozwoju Gminy Wielgie „Przyszłość” ,
- g) obchody Dni Kobiet w sołectwach(Suradówek 08.03., Teodorowo 08.03),
- h) 10.03.-wycieczka do Multikina we Włocławku z okazji Dnia Kobiet,
- i) 01.07.-ognisko na rozpoczęcie lata – plaża w Teodorowie,
- j) zajęcia plastyczne dla dzieci w ramach akcji ”Aktywne wakacje” 02.07; 09.07,
- k) 06.07.-nocowanie w bibliotece w ramach akcji „Aktywne wakacje”,
- l) 08.07.-Sesja zdjęciowa koła fotograficznego,
- m) 11.07.-Wycieczka rowerowa- trasa Wielgie-Mokowo-Dobrzyń nad Wisłą-plaża w Teodorowie,
- n) 13.07.-warsztaty naukowe dla dzieci „Halo tu stacja kosmiczna”,
- o) 21.07.-warsztaty z iluzjonistą

Ośrodek Kultury i Biblioteka Gminy Wielgie współpracuje ze Związkiem Emerytów i Rencistów oraz z Uniwersytetem Trzeciego Wieku- Oddział Wielgie. W ramach współpracy ośrodek udostępnia członkom koła salę na spotkania oraz organizuje wykłady.

Działalność Ośrodka została uwieńczona na kartach kroniki, w której znajdują się informacje, zdjęcia, dedykacje osób obecnych na uroczystościach. Informacje i relacje z imprez umieszczane są na stronie internetowej instytucji, Urzędu Gminy oraz portalach społecznościowych. Mieszkańcy informowani są o imprezach kulturalnych również poprzez usługę sms.

8.2. Informacja z realizacji zadania z zakresu upowszechniania kultury fizycznej i sportu za 2020 rok

Gmina Wielgie w 2020 roku na podstawie ustawy o działalności pożytku publicznego i wolontariacie z dnia 24 kwietnia 2003 r. ogłosiła otwarty konkursy ofert na realizację zadań z zakresu upowszechniania kultury fizycznej i sportu.

Zadania z tego zakresu realizowały :

- 1. Uczniowski Klub Sportowy „MUSTANG” Wielgie – zadanie pn. „W przyjaźni ze sportem”** Umowę z Klubem podpisano 07.02.2020r. W ramach oferty realizowane były zajęcia sportowe (piłka nożna, piłka siatkowa, tenis stołowy). Zajęcia sportowe odbywały się w SP Czarne. Odbył się także I cykliczny bieg

wiosny. Zadania realizowane były w okresie od 08.02.2020 r. do 30.11.2020 r. Kwota dotacji wyniosła 5200,00 zł. Wydatki dotyczyły wynagrodzenia trenera, wynagrodzenia p.o. księgowego.

Zajęcia prowadzone były przez: Pana Marcina Kaloskiego.

W dniu 14.07.2020 r. w związku z sytuacją epidemiczną panującą w kraju, związaną z COVID -19 z uwagi na brak możliwości zrealizowania części zajęć podpisano aneks do umowy, w którym dokonano zmniejszenia kwoty dofinansowania.

- Przekazana dotacja po aneksie 3750,00 zł
- Wykorzystana dotacja 900,00 zł
- Kwota niewykorzystanej dotacji 2850,00 zł

2. Stowarzyszenie Rozwoju Gminy Wielgie „Przyszłość”. Umowę na zadanie pn. „Aerobik 2020” podpisano 07.02.2020 r. W ramach oferty realizowane były zajęcia z aerobiku. Wydatki dotyczyły wynagrodzenia prowadzącego i obsługi księgowej. Zajęcia odbywały się w ZPO Wielgie raz w tygodniu. Zadanie realizowane było w okresie od 07.02.2020 r. do 30.11.2020 r. Zajęcia prowadzone były przez: Panią Olewińską Martynę.

- Przekazana dotacja 4095,00 zł
- Wykorzystana dotacja 1511,82 zł
- Kwota niewykorzystanej dotacji 2583,18 zł

Informacja z realizacji zadania z zakresu wspierania rozwoju sportu za 2020 rok

Na podstawie ustawy o sporcie z dnia 25 czerwca 2010 r., ustawy o finansach publicznych z dnia 27 sierpnia 2009 r. oraz uchwały Rady Gminy Wielgie Nr III/16/10 z dnia 28 grudnia 2010 r. w sprawie ustalenia warunków i trybu wspierania finansowego rozwoju sportu ogłoszono otwarty konkurs ofert na realizację zadań z zakresu wspierania rozwoju sportu. Oferty spełniające kryteria formalne i merytoryczne oraz podmioty, z którymi podpisano umowy:

1. Gminnego Ludowego Klubu Sportowego „WICHER” Wielgie.

Umowę na realizację zadania pn. „Rozwój piłki nożnej męskiej na terenie Gminy Wielgie w 2020 roku oraz awans do wyższej klasy” podpisano w dniu 07.02.2020 r. Okres realizacji zadania od 10.02.2020 r. do 30.11.2020 r. Kwota dofinansowania na ww. zadanie wg umowy wynosiła 46 710,00 zł.

W ramach umowy realizowane były treningi oraz organizowane i rozgrywane mecze ligowe i sparingowe drużyn GLKS „WICHER” Wielgie : seniorów, młodzików oraz żaków i orlików. Zajęcia poszczególnych drużyn odbywały się trzy razy w tygodniu.

Zajęcia prowadzili : Pan Wiśniewski Andrzej, Pan Piotr Jankowski, Pan Przemysław Kosowski

Dotacja z budżetu pozwoliła na wypłatę wynagrodzeń dla trenerów, którzy prowadzili zajęcia zawodników GLKS „Wicher” oraz pokrycie wynagrodzenia księgowej. Ponadto zakupiono sprzęt sportowy. Dotacja umożliwiła pokrycie kosztów badań lekarskich zawodników, ubezpieczenia zawodników, wyjazdów na mecze ligowe i sparingowe, opłatę za sędziowanie na meczach ligowych i sparingowych, zapłatę składki członkowskiej, opłaty za zgłoszenie zawodników do rozgrywek, zakup wody, środków opatrunkowych i środków czystości. W dniu 30.04.2020 r. w związku z sytuacją epidemiczną panującą w kraju, związaną z COVID -19 z uwagi na brak możliwości zrealizowania części zajęć podpisano aneks do umowy, w którym dokonano zmniejszenia kwoty dofinansowania.

- Kwota dofinansowania zadania po aneksie 39 403,45 zł
- Kwota wykorzystana 38 958,26 zł
- Kwota niewykorzystanej dotacji 445,19 zł

2. Uczniowskiego Klubu Sportowego „MUSTANG Wielgie”

Wspieranie Kultury Fizycznej i Sportu – Zadanie pn.” Przygotowanie i udział w rozgrywkach K-PZPN seniorskiej drużyny kobiet i chłopców w kategorii Trampkarz C2 rocznik 2006-2007”. Umowę podpisano w dniu 07.02.2020 r. Okres realizacji zadania wg umowy od 08.02.2020 r. do 30.11.2020 r. Kwota dofinansowania na ww. zadanie wg umowy wynosiła 69 916,00 zł.

W ramach umowy realizowane były treningi oraz organizowane i rozgrywane mecze w lidze kobiet i chłopców. Zajęcia odbywały się dwa razy w tygodniu. Zajęcia prowadził: Pan Michał Ziemiński, Pan Marcin Kaloski.

Dotacja z budżetu pozwoliła na : wypłatę wynagrodzeń dla trenerów, obsługę księgową, opłatę delegacji sędziowskich, transportu, opłaty do PZPN, opłaty związkowe, zakup żywienia, wody mineralnej dla zawodniczek, badań lekarskich, zakup sprzętu i odzieży sportowej, wynajem boiska. W dniu 30.04.2020 r. w związku z sytuacją epidemiczną panującą w kraju, związaną z COVID -19 z uwagi na brak możliwości zrealizowania części zajęć podpisano aneks do umowy, w którym dokonano zmniejszenia kwoty dofinansowania.

- Kwota dofinansowania zadania po aneksie 54 832,56 zł
- Kwota wykorzystana 49 533,31 zł
- Kwota niewykorzystanej dotacji 5 299,25 zł

9. Wyposażenie w infrastrukturę techniczną i zagospodarowanie przestrzenne

9.1. Wodociągi i Kanalizacja

Biorąc pod uwagę stan wyposażenia Gminy Wielgie w infrastrukturę wodno-kanalizacyjną należy zauważyć stały wzrost liczby przyłączy do sieci wodociągowej i kanalizacyjnej w ostatnich latach. Na koniec 2020r. na terenie Gminy funkcjonowała sieć wodociągowa o łącznej długości 212,44 km, do której prowadziło 1417 przyłączy. Sieć kanalizacyjna liczyła 19,71 km długości, a liczba przyłączy prowadzących do zbiorczej kanalizacji sanitarnej 422 szt.

Tabela 38. Dostęp do infrastruktury wodno-kanalizacyjnej

Wyszczególnienie	2017	2018	2019	2020
Wodociągi				
Długość sieci wodociągowej [km]	211,06	211,06	212,23	212,44
Liczba odbiorców (liczba przyłączy) [szt.]	1378	1390	1405	1417
Kanalizacja				
Długość sieci kanalizacyjnej [km]	19,60	19,60	19,66	19,71
Liczba odbiorców (liczba przyłączy) [szt.]	414	416	419	422

Źródło: Dane Urzędu Gminy Wielgie

9.2. Drogi gminne

Długość dróg gminnych ogółem wynosi 114,851 km, powierzchnia dróg gminnych ogółem to 443 772,95 m². Ze względu na rodzaj nawierzchni dróg dane dotyczące długości i powierzchni przedstawiono w tabeli poniżej. Długość dróg gruntowych naturalnych (z gruntu rodzimego) 65,168 km, stanowi 56,71% długości wszystkich dróg gminnych na terenie Gminy Wielgie.

Tabela 31. Długości i powierzchnie dróg gminnych w podziale na rodzaj nawierzchni

Rodzaj nawierzchni dróg	Długość [km]	Powierzchnia [tys. m ²]
Twarda ulepszona bitumiczna	31,351	153,6
Gruntowa naturalna (z gruntu rodzimego)	62,648	214,0
Gruntowa wzmocniona żwirem, żużlem itp.	19,764	72,3
Twarda nieulepszona tłuczniowa	0,834	2596
Twarda ulepszona kostka	0,18	979
Twarda nieulepszona brukowa	0,074	210,8
Razem	114,851	4225,7

Źródło: Dane Urzędu Gminy Wielgie

Łączna powierzchnia poboczy utwardzonych, zatok autobusowych wynosi 102 m², a powierzchnia chodników i ścieżek rowerowych 1 292,4 m². W osi drogi znajduje się 29 obiektów mostowych o łącznej długości 283,2 m. Przy drogach znajduje się 101 punktów oświetleniowych oraz 223 szt. oznakowania pionowego.

9.3. Gospodarka odpadami

Informacje odnośnie gospodarki odpadami w Gminie Wielgie dostępne są na stronie internetowej pod adresem: <https://wielgie.esog.pl/>

Na terenie Gminy Wielgie funkcjonuje Punkt Selektywnej Zbiórki Odpadów Komunalnych (PSZOK). Prowadzony jest przez Przedsiębiorstwo Usług Komunalnych Sp. z o. o., ul. Wyszyńskiego 47, 87-600 Lipno, w miejscowości Wielgie na działce Nr 12. Właściciele nieruchomości zamieszkałych w ramach opłaty za gospodarowanie odpadami komunalnymi mogą oddawać do PSZOK odpady zbierane selektywnie, które należy dostarczać w sposób posegregowany. Nie mogą być to odpady niebezpieczne zanieczyszczone innymi odpadami.

Do PSZOK przyjmowane są następujące wyselekcjonowane frakcje odpadów powstających na terenie Gminy Wielgie:

- odpady wielkogabarytowe,
- zużyty sprzęt elektryczny i elektroniczny,
- zużyte baterie i akumulatory,
- zużyte opony samochodowe,

- odpady selektywnie zebrane (papier, szkło, tworzywa sztuczne, opakowania wielomateriałowe, metal),
- odpady komunalne ulegające biodegradacji,
- przeterminowane leki i opakowania po nich,
- odpady budowlane i rozbiórkowe, pochodzące z prowadzenia drobnych prac, nie wymagających pozwolenia na budowę,
- chemikalia,
- odzież i tekstylia,

W 2020 r. PSZOK udostępniany był dwa razy w miesiącu, w I i III sobotę każdego miesiąca. Harmonogram otwarcia PSZOK w 2020 r. został przedstawiony w tabeli poniżej.

Tabela 32. Harmonogram otwarcia PSZOK-u w 2020 r.

MIESIĄC	SOBOTA w godz. od 9.00 do 15.00	
STYCZEŃ	04.01.2020 r.,	18.01.2020 r.,
LUTY	01.02.2020 r.,	15.02.2020 r.,
MARZEC	07.03.2020 r.,	21.03.2020 r.,
KWIECIEŃ	04.04.2020 r.,	18.04.2020 r.,
MAJ	02.05.2020 r.,	16.05.2020 r.,
CZERWIEC	06.06.2020 r.,	20.06.2020 r.,
LIPIEC	04.07.2020 r.,	18.07.2020 r.
SIERPIEŃ	01.08.2020 r.,	22.08.2020 r.
WRZESIEŃ	05.09.2020 r.,	19.09.2020 r.
PAŹDZIERNIK	03.10.2020 r.,	17.10.2020 r.
LISTOPAD	07.11.2020 r.,	21.11.2020 r.
GRUDZIEŃ	05.12.2020 r.,	19.12.2020 r.,

Na terenie Gminy prowadzona była także bezpłatna zbiórka odpadów wielkogabarytowych, zużytego sprzętu AGD i RTV oraz zużytych opon samochodowych i motorowerowych. W wyznaczonych miejscach udostępniane były kontenery, do których mieszkańcy mogli oddawać ww. odpady.

Gmina Wielgie w 2020 r. uzyskała dofinansowanie w formie dotacji w kwocie 45.088,00 zł. ze środków Narodowego Funduszu Ochrony Środowiska i Gospodarki

Raport o stanie Gminy Wielgie za rok 2020

Wodnej w Warszawie na realizację przedsięwzięcia pn. „Usuwanie folii rolniczych, siatki i sznurka do owijania balotów, opakowań po nawozach i typu Big Bag”. W wyniku realizacji zadania osiągnięto efekt ekologiczny w ilości 112,72 Mg odpadów z działalności rolniczej od 92 właścicieli nieruchomości z Gminy Wielgie. Całkowity koszt przedsięwzięcia wyniósł 45.088,00 netto.

W 2020 r. z Gminy Wielgie odebrano i zebrano łącznie **1507,18** Mg odpadów komunalnych.

Ilości odebranych i zebranych odpadów komunalnych w 2020 r. przedstawiono w tabelach nr 2, 3 i 4:

Tabela 33. Ilość odebranych odpadów komunalnych w 2020 r.

Kod odpadów	Rodzaj odpadów	Masa odebranych odpadów komunalnych [Mg]
20 03 01	Niesegregowane (zmieszane) odpady komunalne	1055,02
15 01 02	Opakowania z tworzyw sztucznych	81,34
15 01 06	Zmieszane odpady opakowaniowe	216,16
15 01 07	Opakowania ze szkła	47,26
20 03 07	Odpady wielkogabarytowe	4,6
20 01 36	Zużyte urządzenia elektryczne i elektroniczne inne niż wymienione w 20 01 21, 20 01 23 i 20 01 35	0,48
16 01 03	Zużyte opony	1,62
20 02 01	Odpady ulegające biodegradacji	38,57
20 01 08	Odpady kuchenne ulegające biodegradacji	9,3250
SUMA		1373,035

Źródło: Sprawozdanie wójta, burmistrza lub prezydenta miasta/związku międzygminnego z realizacji zadań z zakresu gospodarowania odpadami komunalnymi za 2020 rok

Tabela 34. Ilość zebranych odpadów komunalnych w PSZOK w 2020 r.

Kod odpadów	Rodzaj odpadów	Masa odebranych odpadów komunalnych [Mg]
20 03 07	Odpady wielkogabarytowe	41,16
20 01 36	Zużyte urządzenia elektryczne i elektroniczne inne niż wymienione w	12,56

Raport o stanie Gminy Wielgie za rok 2020

	200121, 200123 i 200135	
20 01 39	Tworzywa sztuczne	20,58
20 03 99	Odpady komunalne niewymienione w innych podgrupach - gruz	39,8
20 03 99	Odpady komunalne niewymienione w innych podgrupach – zużyte opony	7,86
16 01 03	Zużyte opony	5,78
SUMA		127,74

Źródło: Sprawozdanie wójta, burmistrza lub prezydenta miasta/związku międzygminnego z realizacji zadań z zakresu gospodarowania odpadami komunalnymi za 2020 rok

Tabela 35. Ilość zebranych przez podmiot zbierający odpady komunalne

w 2020 r.

Kod odpadów	Rodzaj odpadów	Masa zabranych odpadów komunalnych [Mg]
15 01 04	Opakowania z metali	5,7854
17 04 05	Żelazo i stal	0.6200
SUMA		6,4054

Źródło: Sprawozdanie wójta, burmistrza lub prezydenta miasta/związku międzygminnego z realizacji zadań z zakresu gospodarowania odpadami komunalnymi za 2020 rok

Gmina Wielgie w 2020r. osiągnęła wymagane poziomy:

- recyklingu i przygotowania do ponownego użycia papieru, metalu, tworzyw sztucznych i szkła - **56,72%**;
- recyklingu i przygotowania do ponownego użycia i odzysku innych niż niebezpieczne odpady budowlane i rozbiórkowe - 100 %;
- ograniczenia masy odpadów komunalnych ulegających biodegradacji kierowanych do składowania – **0,63 %**.

9.4 Planowanie przestrzenne

W tabeli poniżej przedstawiono wykaz zatwierdzonych miejscowych planów zagospodarowania przestrzennego na terenie Gminy Wielgie.

Tabela 36. Wykaz zatwierdzonych planów (stan na 31.12.2020 r.)

Lp.	Plan	Uchwała	Uwagi
1.	Miejscowy plan zagospodarowania przestrzennego obejmujący tereny w miejscowości Piaseczno, gm. Wielgie, pow. Lipnowski	Nr XLIII/277/10 Rady Gminy Wielgie z dnia 10 września 2010 r.	
2.	Miejscowy plan zagospodarowania przestrzennego obejmujący tereny A, B, C w miejscowości Wielgie gm. Wielgie, pow. Lipnowski	Nr XLIII/278/10 Rady Gminy Wielgie z dnia 10 września 2010 r.	2 rysunki – A, BiC
3.	Zmiana miejscowego planu zagospodarowania przestrzennego obejmującego tereny A, B, C w miejscowości Wielgie, gmina Wielgie, powiat lipnowski – część B i C	NR XLIII/266/2018 Rady Gminy Wielgie z dnia 29 marca 2018 r.	zmiana części rysunku BiC (parking przy szkole w Wielgiem)
4.	Miejscowy plan zagospodarowania przestrzennego obejmujący tereny w miejscowościach Teodorowo, Czerskie Rumunki, Piaseczno, Rumunki Tupadelskie gm. Wielgie, pow. Lipnowski	Nr XLIII/279/10 Rady Gminy Wielgie z dnia 10 września 2010 r.	3 rysunki – A,B,C
5.	Zmiana miejscowego planu zagospodarowania przestrzennego obejmującego tereny w miejscowościach Teodorowo, Czerskie Rumunki – Piaseczno, Rumunki Tupadelskie gmina Wielgie, powiat lipnowski – część B	Nr XXIV133/2016 Rady Gminy Wielgie z dnia 20 lipca 2016 r.	zmiana całego rysunku B (zachodnia część jeziora)
6.	Zmiana miejscowego planu zagospodarowania przestrzennego obejmującego tereny w miejscowościach Teodorowo, Czerskie Rumunki – Piaseczno, Rumunki Tupadelskie gmina Wielgie, powiat lipnowski – część C	Nr XLIII/267/2018 Rady Gminy Wielgie z dnia 29 marca 2018 r.	zmiana części rysunku C (przy jeziorze Będzień)
7.	Miejscowy plan zagospodarowania przestrzennego dla terenu położonego przy ul. Włocławskiej w miejscowości Wielgie, gm. Wielgie, pow. Lipnowski	Nr VIII/62/2019 Rady Gminy Wielgie z dnia 12 lipca 2019 r.	
8.	Miejscowy plan zagospodarowania przestrzennego w obszarze obejmującym część obrębów geodezyjnych Piaseczno, Czarne, Czerskie Rumunki, gmina Wielgie	Nr XX/98/2016 Rady Gminy Wielgie z dnia 30 marca 2016 r.	EW 2,9
9.	Miejscowy plan zagospodarowania przestrzennego w obszarze obejmującym	Nr XX/106/2016 Rady Gminy Wielgie	EW 4

Raport o stanie Gminy Wielgie za rok 2020

Lp.	Plan	Uchwała	Uwagi
	część obrębów geodezyjnych Oleszno, Zaduszniki, gmina Wielgie	z dnia 30 marca 2016 r.	
10.	Miejscowy plan zagospodarowania przestrzennego w obszarze obejmującym obręb geodezyjny Płonczyn, gmina Wielgie	Nr XX/104/2016 Rady Gminy Wielgie z dnia 30 marca 2016 r.	EW 6
11.	Miejscowy plan zagospodarowania przestrzennego w obszarze obejmującym obręb geodezyjny Zakrzewo, gmina Wielgie	Nr XX/102/2016 Rady Gminy Wielgie z dnia 30 marca 2016 r.	EW 10
12.	Miejscowy plan zagospodarowania przestrzennego w obszarze obejmującym część obrębów geodezyjnych Wielgie, Bętlewo, Tupadły, gmina Wielgie	Nr XX/100/2016 Rady Gminy Wielgie z dnia 30 marca 2016 r.	EW 11
13.	Miejscowy plan zagospodarowania przestrzennego w obszarze obejmującym część obrębów geodezyjnych Bętlewo, Tupadły, Płonczyn, Płonczynek, gmina Wielgie	Nr XXI/113/2016 Rady Gminy Wielgie z dnia 26 kwietnia 2016 r.	EW 1,5

Źródło: <http://bip.wielgie.pl/category/planowanie-przestrzenne/plany-zatwierdzone/>

10. Ochrona środowiska naturalnego

Na terenie Gminy Wielgie występują następujące formy ochrony przyrody:

- Obszar Chronionego Krajobrazu Jezioro Skępskie
- Zespół Przyrodniczo-Krajobrazowy Jezioro Piaseczyńskie
- pomniki przyrody (drzewa)

Lokalizację ww. form ochrony przedstawiono na rysunku poniżej.

Rysunek 5. Formy ochrony przyrody na terenie Gminy

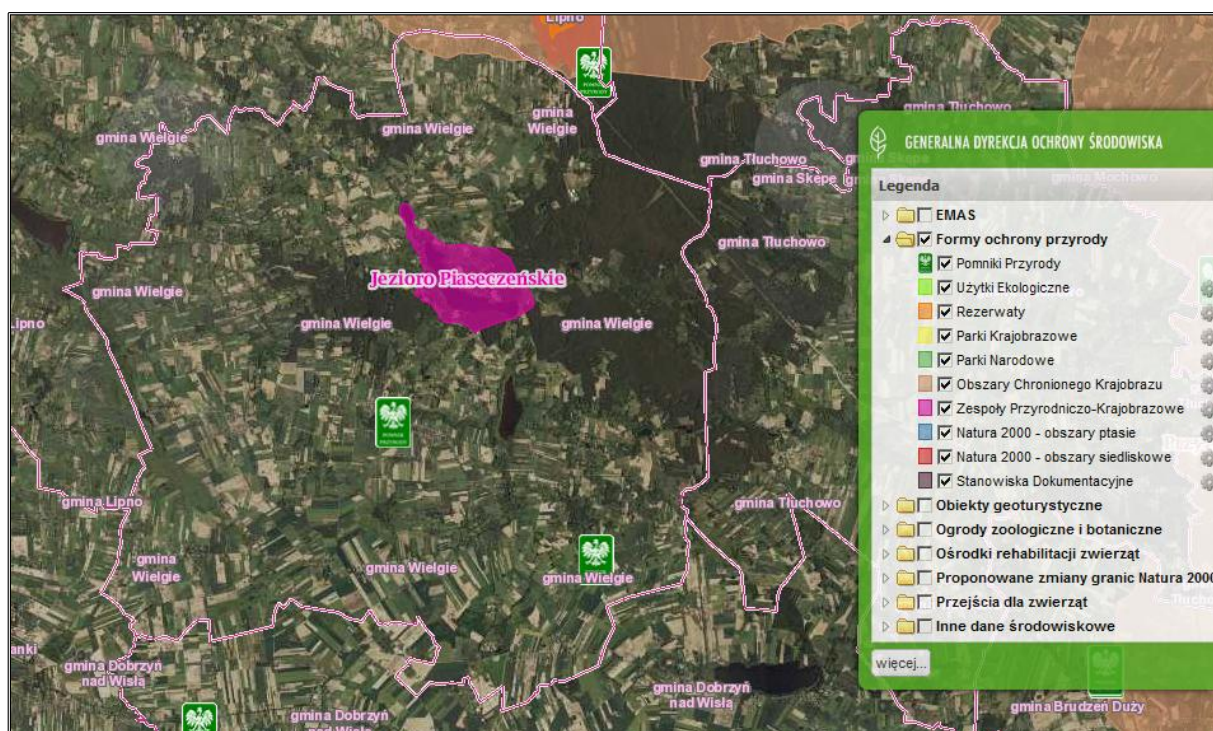

Źródło: <http://geoserwis.gdos.gov.pl/mapy/>

Na ochronę ww. obszarów ma wpływ nie tylko działalność inwestycyjna Gminy, ale również działalność mieszkańców. Gmina, zapewniając bieżące utrzymanie infrastruktury technicznej oraz jej rozwój (np. rozbudowa sieci wodno-kanalizacyjnej, której celem jest zmniejszenie zanieczyszczeń wód i gleb czy działania termomodernizacyjne, które zmierzają do poprawy efektywności energetycznej budynków oraz zmniejszenia emisji zanieczyszczeń powietrza) przyczynia się do poprawy stanu środowiska i zapobiega jego niszczeniu. Działania inwestycyjne realizowane w 2020 r. przedstawiono w rozdziale 3 Raportu.

11. Współpraca z organizacjami pozarządowymi

W 2020 r. obowiązywał roczny program współpracy Gminy Wielgie z organizacjami pozarządowymi oraz podmiotami, o których mowa w art. 3 ust. 3

ustawy z dnia 24 kwietnia 2003 r. o działalności pożytku publicznego i o wolontariacie na rok 2020 przyjęty uchwałą nr **X/84/2019** Rady Gminy Wielgie z dnia **28 listopada 2019 r.**

Celem głównym Programu jest budowanie współpracy partnerskiej pomiędzy samorządem a organizacjami pozarządowymi gwarantującej pełne i skuteczne zaspokojenie potrzeb mieszkańców Gminy Wielgie. Wśród celów szczegółowych określono:

- 1) Wspieranie przez władze Gminy, wartościowych przedsięwzięć podejmowanych przez organizacje w ramach ich statutowej aktywności;
- 2) Uzyskiwanie przez władze Gminy pomocy ze strony organizacji, poprzez uzupełnianie działań Gminy komplementarnymi działaniami tych organizacji;
- 3) Efektywniejsze wydatkowanie środków publicznych;
- 4) Prezentacja dorobku sektora i promowanie jego osiągnięć;
- 5) Wzmocnienie potencjału organizacji pozarządowych.

Aktywna działalność organizacji pozarządowych jest cechą wyróżniającą społeczeństwo obywatelskie. Podmioty te podejmują inicjatywy dla dobra mieszkańców, dlatego współpraca organizacji pozarządowych z jednostką samorządu terytorialnego umożliwi lepsze zrealizowanie wspólnego celu, tj. poprawy jakości życia mieszkańców Gminy Wielgie. Organizacje obywatelskie są ważnym partnerem dla samorządu zarówno w zakresie wymiany doświadczeń, jak również współpracy.

Współpraca samorządu z organizacjami mogła być realizowana przy poszanowaniu następujących zasad:

- pomocniczości, która oznacza, że Gmina Wielgie zleca realizację zadań publicznych, a organizacje zapewniają ich wykonanie w sposób profesjonalny, terminowy i jak najbardziej ekonomiczny,
- suwerenności stron, która oznacza, że partnerzy mają prawo, w ramach zawartych umów do wyboru sposobu, metod, czasu i miejsca realizacji przyjmując na siebie odpowiedzialność za efekty realizacji zadania,
- partnerstwa, która oznacza, że partnerzy dążą do kompromisu, uwzględniają zgłaszane uwagi, wyjaśniają rozbieżności, wysłuchują się

nawzajem, wymieniają poglądy, konsultują pomysły, wymieniają informacje, aktywnie uczestniczą we współpracy,

- efektywności, która oznacza, że partnerzy uznają za podstawowe kryterium zlecenia zadań publicznych osiągnięcie maksymalnych efektów przy racjonalnie poniesionych nakładach,
- uczciwej konkurencji i jawności, które oznaczają, że partnerzy są rzetelni i uczciwi, ich działania oraz procedury współpracy są przejrzyste, decyzje są obiektywne, wszyscy potencjalni realizatorzy zadań publicznych mają jednakowy dostęp do informacji oraz konkursów.

Przedmiot współpracy mógł obejmować w szczególności:

- Wspieranie i upowszechnianie kultury fizycznej;
- Działalność na rzecz dzieci i młodzieży, w tym wypoczynek dzieci i młodzieży;
- Turystykę i krajoznawstwo;
- Działalność wspomagającą rozwój wspólnot i społeczności lokalnych ;
- Ratownictwo i ochronę ludności;
- Działalność na rzecz osób w wieku emerytalnym;
- Podtrzymywanie i upowszechnianie tradycji narodowej, pielęgnowanie polskości oraz rozwoju świadomości narodowej, obywatelskiej i kulturowej;
- Przeciwdziałanie uzależnieniom i patologiom społecznym;

12. Realizacja lokalnych polityk, programów i strategii

Strategia Rozwoju Gminy Wielgie na lata 2014-2020

Podstawowym dokumentem strategicznym w Gminie Wielgie jest Strategia Rozwoju Gminy Wielgie na lata 2014-2020 przyjęta uchwałą nr XXXVIII/318/2014 Rady Gminy Wielgie z dnia 20 marca 2014 r. w sprawie przyjęcia Strategii Rozwoju Gminy Wielgie na lata 2014-2020.

Misją Gminy Wielgie, wyznaczoną w Strategii Rozwoju, jest:

Poprawa stanu infrastruktury technicznej (szczególnie drogowej), tworzenie warunków do rozwoju przedsiębiorczości oraz aktywności mieszkańców, skutkujących podwyższeniem jakości życia w gminie Wielgie.

Wizja rozwoju Gminy brzmi następująco:

Gmina Wielgie – obszarem o wysokim poziomie rozwoju infrastruktury technicznej, z nowoczesnym rolnictwem, przyjaznym inwestorom, atrakcyjnym turystycznie w oparciu o zasoby przyrodnicze i kulturowe, zamieszkałym przez podnoszących swoje kwalifikacje mieszkańców

W ramach Strategii wyznaczono 5 priorytetów, a wśród nich cele strategiczne, którym przypisano działania i projekty kluczowe do realizacji w perspektywie do 2020 r.:

Tabela 37. Cele strategiczne wyznaczone w Strategii Rozwoju Gminy Wielgie na lata 2014-2020

PRIORYTET INFRASTRUKTURA	
Cel strategiczny - Rozwój infrastruktury technicznej przyczyniającej się do poprawy jakości życia mieszkańców	
Działania	Projekty kluczowe
<ul style="list-style-type: none"> – Poprawa powiązań komunikacyjnych z otoczeniem oraz modernizacja wewnętrznego układu drogowego – dróg gminnych, powiatowych i wojewódzkich. – Rozwój infrastruktury kanalizacyjnej na terenie Gminy. – Budowa i modernizacja ujęć wodnych w celu zapewnienia nieprzerwanych 	<ul style="list-style-type: none"> – Przebudowa odcinka drogi wojewódzkiej Nr 558 w granicach wsi Wielgie. – Budowa ujęcia i stacji uzdatniania wody w Zadusznikach.

dostaw wody. – Zakończenie procesu wodociągowania gminy.	
PRIORYTET NOWOCZESNE ROLNICTWO I KONKURENCYJNE PRZETWÓRSTWO	
Cel strategiczny – Struktura gospodarstw rolnych oraz ich produkcja dostosowane do wymogów i potrzeb rynku – z rozwijającym się zapleczem przetwórczym	
Działania	Projekty kluczowe
<ul style="list-style-type: none"> – Kontynuowanie procesu powiększania przeciętnej powierzchni gospodarstw rolnych, do parametrów gospodarstw towarowych. – Rozwijanie grup producentów oraz form spółdzielczych, organizowania przetwórstwa rolno-spożywczego i handlu, w oparciu o własne produkty. – Różnicowanie działalności w części gospodarstw, w kierunku nierolniczym, z wykorzystaniem wsparcia UE. – Intensyfikowanie skutecznych form doradztwa rolniczego i ekonomicznego. 	
PRIORYTET GOSPODARKA I RYNEK PRACY	
Cel strategiczny – Tworzenie sprzyjających warunków do rozwoju małej i średniejprzedsiębiorczości oraz zwiększenie atrakcyjności inwestycyjnej gminy	
Działania	Projekty kluczowe
<ul style="list-style-type: none"> – Tworzenie instytucji wspierających sektor MŚP. – Przygotowanie terenów inwestycyjnych. – Promocja zasobów turystycznych i przyrodniczych gminy. 	Przystąpienie gminy Wielgie do Lokalnego Funduszu Pożyczkowego „Samorządowa Polska” Wielgie sp. z o.o. z siedzibą w Wielgiem oraz do Krajowego Funduszu Poręczeniowego „Samorządowa Polska” sp. z o.o. z siedzibą w Warszawie.
PRIORYTET PRZESTRZEŃ I ŚRODOWISKO	
Cel strategiczny - Rozwój sfery przestrzenno-środowiskowej poprzez racjonalne i ekologiczne wykorzystanie zasobów przyrodniczych oraz uregulowanie gospodarki komunalnej	

Działania	Projekty kluczowe
<ul style="list-style-type: none"> – Zagospodarowanie terenów wokół Jeziora Piaseczyńskiego. – Wykorzystanie walorów środowiskowych w celu podwyższenia atrakcyjności gminy. – Ochrona powietrza i zapobieganie jego zanieczyszczeniu oraz wykorzystanie odnawialnych źródeł energii. 	<ul style="list-style-type: none"> – Kontynuowanie budowy kanalizacji chroniącej Jezioro Orłowskie. – Projekty ograniczające „niską emisję”. – Budowa siłowni wiatrowych.
PRIORYTET SPOŁECZEŃSTWO	
Cel strategiczny - Aktywizacja lokalnej społeczności oraz zwiększanie zdolności adaptacyjnej do zmian społecznych i gospodarczych	
Działania	Projekty kluczowe
<ul style="list-style-type: none"> – Wspieranie organizacji pozarządowych. – Pobudzanie przedsiębiorczości wśród mieszkańców. – Organizowanie szkoleń i kursów. 	<ul style="list-style-type: none"> – „Uruchomienie” „uniwersytetu trzeciego wieku” lub innej zorganizowanej formy aktywności społecznej seniorów. – Rozbudowa budynku przedszkola i dostosowanie do wymaganych standardów. – Budowa pełnowymiarowego boiska piłkarskiego, z zapleczem socjalnym. – Utworzenie jednej spółdzielni socjalnej.

Źródło: Strategia Rozwoju Gminy Wielgie na lata 2014-2020

Lokalny Program Rewitalizacji Gminy Wielgie na lata 2016-2020

z perspektywą do roku 2023

Dopełnieniem założeń Strategii Rozwoju jest przyjęty uchwałą nr XXX/181/2017 Rady Gminy Wielgie z dnia 15 lutego 2017 r. Lokalny Program Rewitalizacji Gminy Wielgie na lata 2016-2020 z perspektywą do roku 2023. Jest to wieloletni program działań w sferze społecznej oraz gospodarczej lub przestrzenno-funkcjonalnej lub technicznej lub środowiskowej, zmierzający do wyprowadzenia obszarów rewitalizacji ze stanu kryzysowego oraz stworzenia warunków do ich zrównoważonego rozwoju, stanowiący narzędzie planowania, koordynowania i

integrowania różnorodnych aktywności w ramach rewitalizacji. Analiza sytuacji społeczno-gospodarczej Gminy wskazała na występowanie obszarów wymagających podjęcia działań rewitalizacyjnych.

Obszarami zdegradowanymi w Gminie są sołectwa: Płonczyn, Teodorowo, Wielgie i Bętlewo. W ramach programu rewitalizacji, obszar zdegradowany został zawężony do terenów, na których koncentruje się największy odsetek mieszkańców sołectw –Płonczyn, Teodorowo, Wielgie i Bętlewo. Obszarem rewitalizacji nie objęto części gruntów rolnych oraz lasów, gdyż tereny te są niezamieszkałe. Do obszaru rewitalizacji zaliczono całą powierzchnię sołectw Teodorowo i Bętlewo oraz część (zawężony obszar) sołectw Płonczyn i Wielgie. Powierzchnia obszaru rewitalizacji wynosi 23,2km², co stanowi 17,36% powierzchni Gminy, zamieszkuje go 1 822mieszkańców, czyli 26,51% ogółu ludności Gminy.

W ramach Lokalnego Programu Rewitalizacji wyznaczono dwa cele rewitalizacji:

- Cel 1. Wzrost aktywności społecznej, ożywienie społeczne
- Cel 2. Zmniejszenie poziomu ubóstwa i wykluczenia społecznego

Wykaz przedsięwzięć zaplanowanych w ramach procesu rewitalizacji na terenie Gminy Wielgie przedstawiono w tabelach poniżej.

Tabela 38. Główne projekty/przedsięwzięcia rewitalizacyjne

Obszar rewitalizacji	Przedsięwzięcie	Projekt	Termin realizacji projektu
Cel 1. Wzrost aktywności społecznej, ożywienie społeczne Kierunek działań 1.1. Aktywizacja i integracja lokalnej społeczności, w szczególności osób starszych			
Teodorowo	Realizacja działań aktywizujących i integrujących dla mieszkańców, w szczególności seniorów	Cykl imprez sportowo-integracyjnych i rekreacyjno-integracyjnych, w oparciu o infrastrukturę boiska w Teodorowie.	2018-2022
Bętlewo		Klub młodzieżowy „Bętlewia”	2017-2022
Wielgie		Zajęcia sportowe dla seniorów	03.2017 – 10.2017
Cel 1. Wzrost aktywności społecznej, ożywienie społeczne Kierunek działań 1.2. Poprawa jakości terenów publicznych			

Raport o stanie Gminy Wielgie za rok 2020

Teodorowo	Odnowa i zagospodarowanie przestrzeni publicznych	Kompleksowe zagospodarowanie plaży jeziora orłowskiego w Teodorowie	2017-2022
Wielgie		Budowa ogrodu integracyjnego w Wielgiem	2018
Wielgie		Rewaloryzacja zabytkowego założenia dworsko-parkowego w Wielgiem	2019-2022
<p>Cel 1. Wzrost aktywności społecznej, ożywienie społeczne Kierunek działań 1.3. Rozwój infrastruktury kulturalnej, sportowo-rekreacyjnej i technicznej</p>			
Bętlewo	Budowa i modernizacja infrastruktury kulturalnej, sportowo-rekreacyjnej i technicznej	Przebudowa drogi gminnej nr 170801 C Bętlewo-Zakrzewo (odcinek przez miejscowość Bętlewo)	2017-2018
Teodorowo		Przebudowa boiska piłkarskiego z infrastrukturą towarzyszącą	2017-2019
<p>Cel 2. Zmniejszenie poziomu ubóstwa i wykluczenia społecznego Kierunek działań 2.1. Włączenie społeczne osób zagrożonych wykluczeniem</p>			
Płonczyn Teodorowo Wielgie Bętlewo	Realizacja działań społecznych adresowanych do osób zagrożonych wykluczeniem	Projekt informacyjno-animacyjny, dotyczący tworzenia i funkcjonowania spółdzielni socjalnej	2017
Płonczyn Teodorowo Wielgie Bętlewo		Szkolenie dla grupy 10 osób bezrobotnych, jako animatorów organizacji czasu wolnego, sportu i turystyki	2018
Teodorowo		Szkolenie dla 5 osób bezrobotnych na stopień ratownika wodnego	2018
<p>Cel 2. Zmniejszenie poziomu ubóstwa i wykluczenia społecznego Kierunek działań 2.2. Poprawa jakości edukacji</p>			
Wielgie	Organizacja zajęć edukacyjnych dla dzieci i młodzieży	Doradztwo edukacyjno-zawodowe w publicznym gimnazjum w Wielgiem	2017-2022

Źródło: Lokalny Program Rewitalizacji Gminy Wielgie na lata 2016-2020 z perspektywą do roku 2023

Tabela 39. Uzupełniające przedsięwzięcia rewitalizacyjne

Obszar rewitalizacji	Przedsięwzięcie
Cel 2. Zmniejszenie poziomu ubóstwa i wykluczenia społecznego Kierunek działań 2.3. Rozwój infrastruktury społecznej i edukacyjne	
Wielgie	Zmiana sposobu użytkowania pomieszczeń mieszkalnych zlokalizowanych w szkole podstawowej na cele biblioteki Wielgie, Gmina Wielgie, dz. nr 154/11

Źródło: Lokalny Program Rewitalizacji Gminy Wielgie na lata 2016-2020 z perspektywą do roku 2023

Strategia Rozwiązywania Problemów Społecznych na terenie Gminy Wielgie na lata 2014-2020

Dokumentem strategicznym w zakresie polityki społecznej Gminy jest Strategia Rozwiązywania Problemów Społecznych na terenie Gminy Wielgie na lata 2014-2020 przyjęta uchwałą nr XLII/341/2014 Rady Gminy Wielgie z dnia 18 lipca 2014 r. Głównym założeniem dla Strategii Rozwiązywania Problemów Społecznych było planowe zorganizowanie systemu pomocy społecznej w oparciu o działania umożliwiające wykorzystanie możliwości i przeciwdziałanie zagrożeniom, zaspokojenie aspiracji mieszkańców Gminy.

Wyznaczono cel strategiczny: Przeciwdziałanie wykluczeniu społecznemu poprzez zwiększanie zdolności adaptacyjnej mieszkańców gminy do wymagań rynku pracy oraz zmiana postaw społecznych oraz dwa obszary działań, w tym cele operacyjne :

- Zmiana postaw na rynku pracy
 - 1) Rozwój sfery gospodarczej;
 - 2) Zmiany w poziomie wykształcenia.

- Przeciwdziałanie wykluczeniu społecznemu
 - 1) Rozwój życia społeczno-kulturalnego społeczności lokalnej;
 - 2) Zmiana postaw społecznych;
 - 3) Profilaktyka zjawisk patologicznych.

Gminny Program Przeciwdziałania Przemocy w Rodzinie oraz Ochrony Ofiar Przemocy w Rodzinie w Gminie Wielgie na lata 2017-2022

Program został przyjęty uchwałą nr XXVIII/161/2016 Rady Gminy Wielgie z dnia 9 grudnia 2016 r. Celem głównym Programu jest przeciwdziałanie przemocy w rodzinie oraz zwiększenie skuteczności pomocy dla rodzin, w których ten problem występuje.

W ramach celów szczegółowych ujęto:

1. Zmniejszenie skali zjawiska przemocy w rodzinie.
2. Zwiększenie skuteczności ochrony ofiar przemocy w rodzinie i zwiększenie dostępności pomocy.
3. Zwiększenie skuteczności działań interwencyjnych i korekcyjnych wobec osób stosujących przemoc w rodzinie.

Założono, że cele będą realizowane poprzez:

- systematyczne diagnozowanie zjawiska przemocy w rodzinie,
- podnoszenie wrażliwości społecznej wobec przemocy w rodzinie,
- udzielanie profesjonalnej pomocy ofiarom przemocy w rodzinie,
- oddziaływanie na sprawców przemocy w rodzinie

Gminny Program Przeciwdziałania Przemocy w Rodzinie oraz Ochrony Ofiar Przemocy w Rodzinie służy pomocy i udzielaniu wsparcia osobom dotkniętym przemocą. Realizacja założeń Programu ma przyczynić się do zmiany postaw, przekonań i zachowań mieszkańców Gminy wobec zjawiska przemocy, nabycia umiejętności korzystania z instytucjonalnych form wsparcia oraz poznania mechanizmów powstawania sytuacji kryzysowej, faz i rodzajów przemocy i nabycia umiejętności radzenia sobie. Ponadto realizowane w ramach Programu działania wpływają na łagodzenie psychologicznych skutków przemocy domowej, odzyskanie równowagi psychofizycznej przez osoby dotknięte przemocą. Program jest również narzędziem promowania wartości rodziny i wychowania bez przemocy oraz służy do edukacji dzieci, młodzieży i dorosłych w zakresie konsekwencji wynikających ze stosowania przemocy w rodzinie,

Źródłem finansowania zadań Gminnego Programu Przeciwdziałania Przemocy w Rodzinie oraz Ochrony Ofiar Przemocy w Rodzinie w Gminie Wielgie są środki własne Gminy (w ramach budżetu Gminy).

Gminny Program Profilaktyki i Rozwiązywania Problemów Alkoholowych

oraz Przeciwdziałania Narkomanii na rok 2020

Program został przyjęty uchwałą nr XI/92/2019 Rady Gminy Wielgie z dnia 27 grudnia 2019 r. i zmieniony uchwałą nr XIII/105/2020 Rady Gminy Wielgie z dnia 12 marca 2020 r.

Gminny Program Profilaktyki i Rozwiązywania Problemów Alkoholowych oraz Przeciwdziałania Narkomanii Gminy Wielgie swoim zasięgiem obejmuje działania dotyczące przeciwdziałania i rozwiązywania problemów alkoholowych oraz narkotykowych. Zadania prowadzone w ramach Gminnego Programu finansowane są z dochodów z opłat za korzystanie z zezwoleń na sprzedaż napojów alkoholowych. Program skierowany jest do osób uzależnionych od alkoholu i narkotyków, ich rodzin, do dzieci i młodzieży oraz wszystkich, którzy doświadczają przemocy w rodzinie.

Koordynatorem Gminnego Programu Profilaktyki i Rozwiązywania Problemów Alkoholowych i Przeciwdziałania Narkomanii jest powołana przez Wójta Gminy Wielgie – Gminna Komisja Rozwiązywania Problemów Alkoholowych, która współdziała z Punktami Konsultacyjnymi, Gminnym Ośrodkiem Pomocy Społecznej w Wielgiem, Komendą Powiatową Policji w Lipnie, Sądem Rejonowym w Lipnie, Zespołem Interdyscyplinarnym Grupą Roboczą w Gminie Wielgie, kuratorami zawodowymi i społecznymi.

Wydatki przeznaczone na realizację Programu w 2020 r. wyniosły 97 880,21 w tym 57 534,26 na przeciwdziałanie narkomanii i 40 345,95 na przeciwdziałanie alkoholizmowi.

Inne programy realizowane przez GOPS w Wielgiem

1. Program „**Posiłek w szkole i w domu**” na lata 2019-2023 jest programem wspierania finansowego gmin w zakresie realizacji zadań własnych o charakterze obowiązkowym.

Zapewnia pomoc zarówno osobom starszym, niepełnosprawnym, o niskich dochodach, jak i dzieciom, które wychowują się w rodzinach znajdujących się w trudnej sytuacji. Program przewiduje wsparcie finansowe w udzielaniu pomocy w formie posiłku, świadczenia pieniężnego w postaci zasiłku celowego na zakup posiłku lub żywności oraz świadczenia rzeczowego w postaci produktów żywnościowych. Istotnym elementem programu jest zapewnienie dzieciom i młodzieży w wieku szkolnym zjedzenia „gorącego posiłku” na stołówce szkolnej.

W 2020 roku w ramach programu udzielono pomocy w kwocie **348 623zł** z tego udział środków własnych wynosił **69 724zł** a kwota **278 899zł** pokryta była z dotacji.

Realizacja pomocy odbyła się w dwóch formach:

- w formie świadczenia pieniężnego **236 856zł** środki własne **47 371zł**, dotacja **189 485zł**,
- w formie „gorącego posiłku” **111 767zł**, środki własne **22 353zł**, dotacja **89 414zł**.

Pomoc w formie „gorącego posiłku” w 2020 roku była mniejsza niż w roku 2019 z powodu zamknięcia szkół w wyniku pandemii Covid-19. Zamiast posiłku w szkole zrealizowano pomoc w formie świadczenia pieniężnego.

2. Program „**Asystent osobisty osoby niepełnosprawnej**” zapewnia usługę asystenta w wykonywaniu codziennych czynności oraz funkcjonowaniu w życiu społecznym, dedykowana osobom niepełnosprawnym w stopniu znacznym i umiarkowanym.

Program jest elementem polityki społecznej państwa w zakresie:

- a) poprawy jakości życia dorosłych osób niepełnosprawnych, w szczególności poprzez umożliwienie im jak najbardziej niezależnego życia;
- b) zapewnienie osobom niepełnosprawnym wsparcia oraz pomocy adekwatnej do potrzeb;
- c) umożliwienie zaangażowania osób niepełnosprawnych w wydarzenia społeczne/kulturalne/rozrywkowe/sportowe itp.;
- d) dofinansowanie jednostek samorządu terytorialnego dotyczącego realizacji zadań mających na celu wsparcie społeczne osób niepełnosprawnych.

W 2020 roku w ramach programu udzielono pomocy 4 osobom niepełnosprawnym, w tym celu zatrudniono 3 asystentów.

Na realizację programu otrzymano środki w wys. **37 113,50zł**, wykorzystano **14 820zł**.

Koszt programu w 100% pokryty został ze środków **Solidarnościowego Funduszu Wsparcia Osób Niepełnosprawnych**.

3. Program „**Usługi opiekuńcze dla osób niepełnosprawnych**” zapewnia wsparcie społeczne w formie świadczenia usług opiekuńczych, w tym specjalistycznych usług opiekuńczych osobom niepełnosprawnym w wieku do 75 roku życia ze znacznym stopniem niepełnosprawności oraz dzieciom do 16 roku życia z orzeczeniem o niepełnosprawności łącznie ze wskazaniami: konieczności stałej lub długotrwałej opieki lub pomocy innej osoby w związku z znacznie ograniczoną możliwością samodzielnej egzystencji oraz konieczności stałego współudziału na co dzień opiekuna dziecka w procesie jego leczenia, rehabilitacji i edukacji.

Program ten finansuje usługi opiekuńcze i specjalistyczne usługi opiekuńcze w 50% jego kosztów. Finansowany jest ze środków *Solidarnościowego Funduszu Wsparcia Osób Niepełnosprawnych*.

W 2020 roku skorzystano z dofinansowania w ramach tego programu w wysokości **13 416zł**.

4. Program „**Opieka wytchnieniowa**” jest wsparciem dla osób niepełnosprawnych oraz ich opiekunów i rozwijania systemu opieki wytchnieniowej na poziomie lokalnym. Program kierowany jest do członków rodzin lub opiekunów, którzy wymagają wsparcia w postaci doraźnej, czasowej przerwy w sprawowaniu bezpośredniej opieki nad dziećmi z orzeczeniem o niepełnosprawności, a także nad osobami ze znacznym stopniem niepełnosprawności oraz podniesienia swoich umiejętności i wiedzy w tym zakresie.

Program finansowany z Solidarnościowego Funduszu Wsparcia Osób Niepełnosprawnych w 80 %, udział środków własnych wynosi 20%.

W 2020 roku z programu skorzystała jedna osoba niepełnosprawna. Koszt programu wyniósł **2100zł**, dotacja **1680zł**, środki własne **420zł**.

5. Program „**Opieka 75+**” finansowany z budżetu państwa w 50%, 50% udziału środków własnych.

Program przeznaczony jest dla osób powyżej 75 roku życia, jako wsparcie finansowe gmin w celu zwiększenia dostępności do usług opiekuńczych, w tym specjalistycznych usług opiekuńczych.

Potrzeba taka wynika z coraz bardziej zauważalnych i postępujących procesów demograficznych, prowadzących do starzenia się społeczeństwa.

W 2020 roku z programu skorzystały 4 osoby powyżej 75 roku życia.

Koszt programu wyniósł **29 136 zł**, dotacja **14 568 zł**, środki własne **14 568zł**.

Wieloletni program gospodarowania mieszkaniowym zasobem Gminy Wielgie w latach 2019-2023

Dokument został przyjęty uchwałą nr nr X/86/2019 Rady Gminy Wielgie z dnia 28 listopada 2019r. Celem uchwały jest realizacja zadań Gminy wynikających z obowiązujących przepisów prawa oraz określenie kierunków polityki mieszkaniowej mających na celu poprawę i realizację gospodarowania mieszkaniowym zasobem Gminy Wielgie. Wieloletni program reguluje zasady, prognozy oraz politykę gospodarowania mieszkaniowym zasobem Gminy Wielgie na lata 2019-2023.

Lokalami i budynkami wchodzącymi w skład mieszkaniowego zasobu Gminy zarządza Wójt Gminy Wielgie. Przy wykonaniu zarządzania przyjęto następujące zasady:

- przestrzeganie obowiązujących przepisów prawnych w zakresie zarządzania nieruchomością i najmu lokali,
- przydział lokali mieszkalnych na zasadach określonych przez Radę Gminy.

Źródłem finansowania gospodarki mieszkaniowej są wpływy z opłat czynszów za lokale komunalne i socjalne, lokale użytkowe a także ze środków budżetu gminy oraz z zewnętrznych źródeł finansowych tj. dotacji, kredytów, pożyczek i darowizn. Dodatkowym źródłem dochodów jest sprzedaż lokali mieszkalnych przez Gminę ze szczególnym przeznaczeniem tych środków na remonty i modernizację budynków mieszkalnych.

Nakłady na planowane remonty, jakie przyjęto na lata 2019-2023 przedstawiono w tabeli poniżej. W tabeli określono dopuszczalny procent udziału poszczególnych rodzajów remontów w stosunku do ogólnej kwoty przeznaczonej w latach 2019-2023 na pokrycie potrzeb remontowych.

Tabela 40. Udział nakładów na planowane remonty w latach 2019-2023

Raport o stanie Gminy Wielgie za rok 2020

Lp.	Wyszczególnienie	Udział [%]
1	Wymiana pokrycia dachowego i elementów konstrukcyjnych	25
2	Położenie tynku zewnętrznego	5
3	Budowa oczyszczalni przydomowej	15
4	Montaż i instalacja sanitariatów	30
5	Roboty awaryjne i nieprzewidziane	25
Razem		100

Źródło: Wieloletni program gospodarowania mieszkaniowym zasobem Gminy Wielgie

Program opieki nad zwierzętami bezdomnymi oraz zapobiegania bezdomności zwierząt na terenie gminy Wielgie na 2020 rok

Program zapobiegania bezdomności zwierząt na terenie Gminy Wielgie ma zastosowanie do wszystkich zwierząt bezdomnych, w tym w szczególności do psów i kotów przebywających w granicach administracyjnych gminy Wielgie. Program jest opracowywany co roku i ma na celu zapewnienie bezdomnym zwierzętom miejsca w schronisku dla zwierząt, opiekę nad wolno żyjącymi kotami, w tym ich dokarmianie, odławianie bezdomnych zwierząt, poszukiwanie właścicieli dla bezdomnych zwierząt, usypianie ślepych miotów, wskazanie gospodarstwa rolnego w celu zapewnienia miejsca dla zwierząt gospodarskich.

Dokument obowiązujący w 2020 r. został przyjęty uchwałą nr XIII/109/2020 Rady Gminy Wielgie z dnia 12 marca 2020 r.

Zapewnienie bezdomnym zwierzętom domowym miejsca w schronisku dla zwierząt w 2020 roku odbywało się na podstawie zawartej przez Gminę Wielgie umowy z Longinem Siemińskim, przedsiębiorcą podlegającym wpisowi do ewidencji działalności gospodarczej pod nazwą: Hotel dla Zwierząt i Ptactwa Domowego, Gabinet Weterynaryjny, Schronisko, Centrum Rehabilitacyjno-Szkoleniowo-Adopcyjne z siedzibą Wojtyszki 18, gm. Brąszewice.

Funkcję gospodarstwa rolnego w celu zapewnienia miejsca dla bezdomnych zwierząt gospodarskich bądź zwierząt gospodarskich w przypadku zaistniałych zdarzeń losowych pełniło w tym czasie gospodarstwo usytuowane w miejscowości Złowody 7, gm. Wielgie, z którym Gmina zawarła umowę współpracy.

Zapewnienie całodobowej opieki weterynaryjnej w przypadkach zdarzeń

drogowych z udziałem zwierząt realizowano w miarę potrzeb z Gabinetem Weterynaryjnym BlueVet , lek. wet. Joanna Szyplińska, ul. Starowiejska 54, 87-603 Wielgie.

Program realizowany był ze środków z budżetu Gminy Wielgie.

Program ochrony środowiska gminy Wielgie na lata 2016-2019

z perspektywą na lata 2020-2023

Poza Strategią Rozwoju polityka ochrony środowiska w Gminie prowadzona jest głównie na podstawie Programu ochrony środowiska Gminy Wielgie na lata 2016-2019 z perspektywą na lata 2020-2023, który przyjęto uchwałą nr XVIII/87/2016 Rady Gminy Wielgie z dnia 29 stycznia 2016 r. W Programie wyznaczono zadania, mające na celu poprawę stanu środowiska i zapobieganie jego zanieczyszczeniom. Zadania, jakie wyznaczono do realizacji do 2020 r. w ramach Programu ochrony środowiska zestawiono w tabeli poniżej.

Tabela 41. wykaz kierunkowych zadań w zakresie realizacji polityki ochrony środowiska na terenie gminy Wielgie do 2020 roku

Lp.	Obszar interwencji	Zadania	Rodzaj zadania
1	Ochrona klimatu i jakości powietrza	Termomodernizacja budynków publicznych(prace uzupełniające)	zadanie własne
2		Wymiana węzłów cieplnych i grzejników w placówkach oświatowych	zadanie własne
3		Montaż kolektorów słonecznych i paneli fotowoltaicznych w placówkach oświatowych	zadanie własne
4		Wymiana oświetlenia w placówkach oświatowych na energooszczędne	zadanie własne
5		Wymiana oświetlenia ulicznego na energooszczędne	zadanie monitorowane
6		Modernizacja systemów ogrzewania w budynkach socjalnych	zadanie własne
7		Montaż kolektorów słonecznych, paneli fotowoltaicznych i pomp ciepła w gospodarstwach domowych	zadanie monitorowane
8	Zagrożenia hałasem	Zapobieganie powstawania uciążliwości akustycznych poprzez właściwe	zadanie własne

Raport o stanie Gminy Wielgie za rok 2020

Lp.	Obszar interwencji	Zadania	Rodzaj zadania
		planowanie przestrzenne	
9		Realizacja nasadzeń zieleni przy drogach	zadanie monitorowane
10		Pomiary hałasu wzdłuż głównych dróg	zadanie monitorowane
11	Pola elektromagnetyczne	Zapobieganie powstawania zagrożeń poprzez właściwe planowanie przestrzenne	zadanie własne
12	Gospodarowanie wodami	Budowa zastawek na wypływach z jezior: Piaseczyńskiego i Tupadelskiego dla retencjonowania wód	zadanie monitorowane
13		Odbudowa i renaturalizacja oczek wodnych i stawów	zadanie monitorowane
14		Pogłębianie cieków w celu udrażniania ich przepływów	zadanie monitorowane
15		Ograniczanie odpływu miogenów z terenów rolniczych	zadanie monitorowane
16		Ochrona kompleksów łąkowo-bagiennych poprzez właściwe planowanie przestrzenne	zadanie własne
17		Opracowanie gminnego programu retencji wód	zadanie własne
18	Gospodarka wodno-ściekowa	Rozbudowa sieci wodociągowej	zadanie własne
19		Budowa przydomowych oczyszczalni ścieków	zadanie monitorowane
20		Budowa kanalizacji deszczowej przy przebudowie dróg i ulic	zadanie monitorowane
21	Zasoby geologiczne	Rekultywacja terenów powyrobiskowych	zadanie monitorowane
22	Gleby	Ochrona wysokoprodukcyjnych gleb przed przeznaczaniem na cele nierolnicze poprzez właściwe planowanie przestrzenne	zadanie własne
23		Utrzymanie drożności sieci drenarskiej	zadanie monitorowane
24	Gospodarka	Zapewnienie odbioru odpadów	zadanie

Raport o stanie Gminy Wielgie za rok 2020

Lp.	Obszar interwencji	Zadania	Rodzaj zadania
	odpadami i zapobieganie powstawaniu odpadów	komunalnych z gospodarstw indywidualnych przedsiębiorstw w sposób selektywny lub zmieszany	własne
25		Rozwój selektywnej zbiórki odpadów, w tym odpadów wielkogabarytowych, opon, sprzętu AGD i RTV z wykorzystaniem PSZOK w Teodorowie	zadanie własne
26		Zapewnienie odbioru padłych zwierząt	zadanie własne
27		Unieszkodliwianie odpadów niebezpiecznych	zadanie monitorowane
28		Realizacja gminnego programu usuwania wyrobów zawierających azbest	zadanie monitorowane
29	Zasoby przyrodnicze	Realizacja nasadzeń drzew przy drogach, boiskach sportowych, świetlicach, centrach kulturalno-oświatowo-rekreacyjnych	zadanie własne
30		Zalesienia gruntów porolnych	zadanie monitorowane
31		Rewaloryzacja parku w Wielgiem	zadanie własne
32		Rewaloryzacja parków w Olesznie i Wylazłowie	zadanie monitorowane
33		Wykonanie inwentaryzacji przyrodniczej gminy w celu szczegółowego rozpoznania i udokumentowania zasobów przyrodniczych	zadanie własne
34		Objęcie ochroną kolejnych tworów przyrody jako pomniki przyrody i pozostałości ekosystemów jako użytki ekologiczne	zadanie własne
35		Pielęgnacja nieczynnych cmentarzy	zadanie własne
36	Zagrożenia poważnymi awariami	Minimalizowanie zagrożeń poprzez właściwe planowanie przestrzenne	zadanie własne

Źródło: Program ochrony środowiska Gminy Wielgie na lata 2016-2019 z perspektywą na lata 2020-2023

Plan Gospodarki Niskoemisyjnej dla Gminy Wielgie

Uchwałą nr XXIII/128/2016 Rady Gminy Wielgie z dnia 16 czerwca 2016 r. przyjęto do realizacji Plan Gospodarki Niskoemisyjnej dla Gminy Wielgie współfinansowany przez Unię Europejską ze środków Europejskiego Funduszu Spójności w ramach Programu Infrastruktura i Środowisko 2007-2013 zgodnie z umową o dofinansowanie nr POIS.09.03.00-00-460/13-00.

Głównym założeniem wdrożenia Planu jest osiągnięcie celów określonych w pakiecie klimatyczno-energetycznym do roku 2020, tj.:

- redukcji emisji gazów cieplarnianych,
- zwiększenia udziału energii pochodzącej z źródeł odnawialnych,
- redukcji zużycia energii finalnej, co ma zostać zrealizowane poprzez podniesienie efektywności energetycznej.

Działania w zakresie ograniczenia emisji podzielono na zadania zależne od podmiotów prywatnych i mieszkańców Gminy oraz zadania zależne od Gminy. Wśród tych pierwszych wskazano na Wdrożenie programu „Wymiana źródeł ogrzewania gospodarstwach domowych” oraz budowę „Farmy wiatrowej Wielgie”. Z kolei w ramach działań podejmowanych przez Gminę zaplanowano następujące zadania do realizacji do 2020 r.:

- Modernizacja elewacji, wykonanie odwodnienia gruntu, osuszenia fundamentów i ścian, renowacja elewacji i dachu w budynku Szkoły Podstawowej w Czarnem;
- Modernizacja elewacji oraz osuszenie fundamentów w Szkole Podstawowej w Zadusznikach;
- Opracowanie audytu energetycznego i dokumentacji technicznej oraz wykonanie przebudowy instalacji grzewczych, montaż systemów fotowoltaicznych i pompy ciepła, wymiana oświetlenia na energooszczędne w kompleksie budynku ZPO Wielgie;
- Kompleksowa wymiana żarówek w oświetleniu publicznym na energooszczędne (LED)
- Montaż latarni solarnych w oświetleniu publicznym (około 10 sztuk).

Program usuwania wyrobów zawierających azbest z terenu Gminy Wielgie

Program został przyjęty uchwałą nr XXIX/170/2016 Rady Gminy Wielgie z dnia 28 grudnia 2016 r. Celem Programu jest bezpieczne usunięcie azbestu i wyrobów zawierających azbest z obszaru Gminy Wielgie. Cel ten zostanie osiągnięty poprzez realizację następujących zadań:

1. Zwiększenie zakresu wiedzy mieszkańców na temat azbestu, jego bezpiecznego użytkowania i usuwania (likwidacja przyzwolenia społecznego na nielegalne zachowania związane z azbestem – nieuprawniony demontaż i wyrzucanie eternitu m.in. do lasów).
2. Stworzenie właściwych warunków do wdrożenia obowiązujących przepisów prawnych oraz dobrych praktyk związanych z wyrobami azbestowymi.
3. Stworzenie sprzyjających warunków usuwania wyrobów azbestowych w całym okresie działania Programu.
4. Prowadzenie monitorowania powstawania odpadów azbestowych i gospodarki nimi.
5. Stworzenie systemu dotowania usuwania azbestu.

W 2020 r. w ramach uzyskanej dotacji środków finansowych Wojewódzkiego Funduszu Ochrony Środowiska i Gospodarki Wodnej w Toruniu zutilizowano 139,99 Mg wyrobów zawierających azbest od 46 mieszkańców Gminy.

Całkowity koszt przedsięwzięcia wynosił brutto **58.426,70 zł**

Gminny program opieki nad zabytkami Gminy Wielgie na lata 2019-2022

Gminny program opieki nad zabytkami gminy Wielgie na lata 2019-22 został przyjęty uchwałą nr VI/49/2019 Rady Gminy Wielgie z dnia 10 maja 2019r.

Biorąc pod uwagę zasoby dziedzictwa kulturowego Gminy Wielgie określono priorytety oraz kierunki działań i zadania Gminnego Programu Opieki nad Zabytkami Gminy Wielgie na lata 2019-2022.

Zrealizowane zadania:

Priorytet I: Rewaloryzacja dziedzictwa kulturowego jako elementu rozwoju społeczno-gospodarczego gminy.

Kierunek działań 1: Zatrzymanie procesu degradacji zabytków i doprowadzenie do poprawy stanu ich zachowania.

Zadania:

- wykonano w okresie 2019-2020 roku następujące roboty budowlane budynku dworu w miejscowości Czarne (obecnie Szkoła Podstawowa):
 - wykonano drenaż,
 - wykonano kanalizację,
 - wykonano izolację pionową i poziomą istniejących fundamentów,
 - wykonano izolację i odgrzybienie ścian piwnicy,
 - wymieniono obróbkę blacharską, rynien, rur spustowych,
 - wymieniono instalację odgromową,
 - odtworzono do pierwotnego stanu i wyglądu detali architektonicznych,
 - naprawiono spękania, uzupełniono ubytki w ścianach zewnętrznych,
 - naprawiono ściany murowane,
 - dokonano renowacji tynków zewnętrznych,
 - odbudowano i wyremontowano kominy,
 - naprawiono murki przy schodach,
 - odnowiono balustrady,
 - uzupełniono pokrycie dachowe,
 - wymieniono parapety zewnętrzne,
 - dokonano impregnacji więźby dachowej,
 - dokonano renowacji pokrycia dachowego.

Wartość w/w zadań: 1 064 793,00

- w kościele parafialnym w Czarnem przeprowadzone zostały prace konserwatorskie oraz wykonane zostało nowe ogrodzenie. Gmina Wielgie nie dysponuje szczegółowymi danymi od właściciela obiektu,
- kontynuacja rewitalizacji założenia parkowego parku w Wielgiem realizowanych w okresie 2020-2021,
- stała opieka nad zabytkami wpisanymi do rejestru WKZ.

Kierunek działań 2: Dbanie o stan i porządek na zabytkowych cmentarzach z obszaru gminy.

Zadania:

- inwentaryzacja zabytkowych nagrobków,
- prowadzenie bieżących prac porządkowych przy zabytkowych cmentarzach.

Priorytet II: Rozszerzenie zasobu i ochrony dziedzictwa kulturowego gminy.

Kierunek działań: Rozszerzenie zasobu – aktualizacja i uzupełnianie gminnej ewidencji zabytków.

Zadania:

- dokonano przeglądów zasobów wpisanych do rejestru zabytków,
- zebrano informację od właścicieli obiektów wpisanych do ewidencji zabytków nt. przeprowadzonych remontów.

Priorytet III: Ochrona i świadome kształtowanie krajobrazu kulturowego.

Kierunek działań: Zintegrowana ochrona materialnego i niematerialnego dziedzictwa kulturowego i środowiska przyrodniczego.

Zadania:

- konsekwentne egzekwowanie zapisów dotyczących działalności inwestycyjnej na obszarach objętych ochroną określonych miejscowości w lokalnych dokumentach planistycznych, strategicznych oraz decyzjach o warunkach zabudowy i zagospodarowania przestrzennego,
- dokumentowanie i archiwizowanie niematerialnego dziedzictwa kulturowego gminy.

Priorytet IV: Promocja i popularyzacja dziedzictwa kulturowego gminy.

Kierunek działań: Ułatwienie dostępu do informacji o dziedzictwie kulturowym gminy.

Zadania:

- udostępnienie GPOnZ Gminy Wielgie na lata 2019-2022 na stronie Urzędu Gminy,
- udostępniono informację o obiektach zabytkowych na stronie internetowej Urzędu Gminy.

13. Spis tabel, rysunków i wykresów

Tabela 1. Plan i wykonanie dochodów budżetowych Gminy Wielgie w 2020r.	9
Tabela 2. Realizacja dochodów Gminy Wielgie w 2020r.	9
Tabela 3. Realizacja dochodów Gminy Wielgie w 2020r.	12
Tabela 4. Plan i wykonanie wydatków budżetowych Gminy Wielgie w 2020r.	13
Tabela 5. Realizacja wydatków Gminy Wielgie w 2020r.	13
Tabela 6. Porównanie realizacji wydatków Gminy Wielgie w latach 2019-2020 wg jednostek budżetowych	14
Tabela 7. Realizacja zadań inwestycyjnych i zakupów inwestycyjnych za 2020 r.	17
Tabela 8. Realizacja zadań – fundusz sołecki - w 2020r.	22
Tabela 9. Uchwały przyjęte przez Radę Gminy w 2020r.	28
Tabela 10. Liczba ludności z podziałem na płeć i grupy ekonomiczne na terenie Gminy Wielgie w latach 2017-2020	38
Tabela 11. Przyrost naturalny na terenie Gminy Wielgie w latach 2017-2020	40
Tabela 12. Sytuacja migracyjna Gminy Wielgie w latach 2017-2020	40
Tabela 13. Liczba osób korzystających ze świadczeń na podstawie wydanych decyzji na terenie Gminy Wielgie w latach 2017-2019	41
Tabela 14. Liczba osób korzystających z pomocy społecznej w podziale na wiek i płeć wg liczby wypłaconych świadczeń w 2020 r.	41
Tabela 15. Liczba rodzin i liczba osób w rodzinach korzystających z pomocy społecznej	42
Tabela 16. Liczba osób korzystających ze świadczeń pieniężnych i niepieniężnych ...	42
Tabela 17. Kwota świadczeń pieniężnych	43
Tabela 18. Powody udzielenia pomocy i wsparcia	43
Tabela 19. Świadczenia 500+	44
Tabela 20. Kategorie przestępstw odnotowanych na terenie Gminy Wielgie	44
Tabela 21. Interwencje Policji ogółem na terenie Gminy Wielgie w latach 2019-2020 ...	45
Tabela 22. Interwencje domowe na terenie Gminy Wielgie w latach 2019-2020	45
Tabela 23. Skutki zdarzeń drogowych na terenie Gminy Wielgie w latach 2019-2020 ...	45
Tabela 24. Szkoły dla których organem prowadzącym jest Gmina Wielgie	46
Tabela 25. Liczba wychowanków objętych wychowaniem przedszkolnym	48
Tabela 26. Liczba uczniów, oddziałów i średnie liczby uczniów w oddziale	49
Tabela 27. Stopień awansu zawodowego zatrudnionych nauczycieli	50
Tabela 28. Średni wynik szkoły z egzaminu ósmoklasisty w porównaniu z wynikiem gminy, powiatu, województwa, OKE w Gdańsku i Polski	51
Tabela 29. Finanse oświaty JST	52
Tabela 30. Analiza funkcjonowania placówek bibliotecznych w latach 2019-2020	56
Tabela 31. Długości i powierzchnie dróg gminnych w podziale na rodzaj nawierzchni	63
Tabela 32. Harmonogram otwarcia PSZOK-u w 2020 r.	64
Tabela 33. Ilość odebranych odpadów komunalnych w 2020 r.	65
Tabela 34. Ilość zebranych odpadów komunalnych w PSZOK w 2020 r.	65
Tabela 35. Ilość zebranych przez podmiot zbierający odpady komunalne	66
Tabela 36. Wykaz zatwierdzonych planów (stan na 31.12.2020 r.)	67
Tabela 37. Cele strategiczne wyznaczone w Strategii Rozwoju Gminy Wielgie na lata 2014-2020	72
Tabela 38. Główne projekty/przedsięwzięcia rewitalizacyjne	75
Tabela 39. Uzupełniające przedsięwzięcia rewitalizacyjne	76
Tabela 40. Udział nakładów na planowane remonty w latach 2019-2023	82
Tabela 41. wykaz kierunkowych zadań w zakresie realizacji polityki ochrony środowiska na terenie gminy Wielgie do 2020 roku	84

Rysunek 1. Położenie Gminy Wielgie na tle powiatu lipnowskiego i województwa kujawsko-pomorskiego.....	4
Rysunek 2. Podział na jednostki pomocnicze i granice Gminy Wielgie	5
Rysunek 3. Schemat organizacyjny Urzędu	7
Rysunek 4. Granice obwodów szkolnych	46
Rysunek 5. Formy ochrony przyrody na terenie Gminy	69
Wykres 1. Struktura dochodów Gminy Wielgie w 2020r. wg źródeł – wykonanie.....	12
Wykres 2. Wydatki Gminy Wielgie w 2020r. wg jednostek budżetowych - wykonanie ..	14
Wykres 3. Struktura wiekowa mieszkańców Gminy Wielgie	39
Wykres 4. Ludność Gminy Wielgie w 2020 r. w podziale na płeć.....	39